This is a digital copy of a book that was preserved for generations on library shelves before it was carefully scanned by Google as part of a project to make the world's books discoverable online.

It has survived long enough for the copyright to expire and the book to enter the public domain. A public domain book is one that was never subject to copyright or whose legal copyright term has expired. Whether a book is in the public domain may vary country to country. Public domain books are our gateways to the past, representing a wealth of history, culture and knowledge that's often difficult to discover.

Marks, notations and other marginalia present in the original volume will appear in this file - a reminder of this book's long journey from the publisher to a library and finally to you.

Usage guidelines

Google is proud to partner with libraries to digitize public domain materials and make them widely accessible. Public domain books belong to the public and we are merely their custodians. Nevertheless, this work is expensive, so in order to keep providing this resource, we have taken steps to prevent abuse by commercial parties, including placing technical restrictions on automated querying.

We also ask that you:

+ *Make non-commercial use of the files* We designed Google Book Search for use by individuals, and we request that you use these files for personal, non-commercial purposes.

+ *Refrain from automated querying* Do not send automated queries of any sort to Google's system: If you are conducting research on machine translation, optical character recognition or other areas where access to a large amount of text is helpful, please contact us. We encourage the use of public domain materials for these purposes and may be able to help.

+ *Maintain attribution* The Google "watermark" you see on each file is essential for informing people about this project and helping them find additional materials through Google Book Search. Please do not remove it.

+ *Keep it legal* Whatever your use, remember that you are responsible for ensuring that what you are doing is legal. Do not assume that just because we believe a book is in the public domain for users in the United States, that the work is also in the public domain for users in other countries. Whether a book is still in copyright varies from country to country, and we can't offer guidance on whether any specific use of any specific book is allowed. Please do not assume that a book's appearance in Google Book Search means it can be used in any manner anywhere in the world. Copyright infringement liability can be quite severe.

About Google Book Search

Google's mission is to organize the world's information and to make it universally accessible and useful. Google Book Search helps readers discover the world's books while helping authors and publishers reach new audiences. You can search through the full text of this book on the web at `http://books.google.com/`

Über dieses Buch

Dies ist ein digitales Exemplar eines Buches, das seit Generationen in den Regalen der Bibliotheken aufbewahrt wurde, bevor es von Google im Rahmen eines Projekts, mit dem die Bücher dieser Welt online verfügbar gemacht werden sollen, sorgfältig gescannt wurde.

Das Buch hat das Urheberrecht überdauert und kann nun öffentlich zugänglich gemacht werden. Ein öffentlich zugängliches Buch ist ein Buch, das niemals Urheberrechten unterlag oder bei dem die Schutzfrist des Urheberrechts abgelaufen ist. Ob ein Buch öffentlich zugänglich ist, kann von Land zu Land unterschiedlich sein. Öffentlich zugängliche Bücher sind unser Tor zur Vergangenheit und stellen ein geschichtliches, kulturelles und wissenschaftliches Vermögen dar, das häufig nur schwierig zu entdecken ist.

Gebrauchsspuren, Anmerkungen und andere Randbemerkungen, die im Originalband enthalten sind, finden sich auch in dieser Datei – eine Erinnerung an die lange Reise, die das Buch vom Verleger zu einer Bibliothek und weiter zu Ihnen hinter sich gebracht hat.

Nutzungsrichtlinien

Google ist stolz, mit Bibliotheken in partnerschaftlicher Zusammenarbeit öffentlich zugängliches Material zu digitalisieren und einer breiten Masse zugänglich zu machen. Öffentlich zugängliche Bücher gehören der Öffentlichkeit, und wir sind nur ihre Hüter. Nichtsdestotrotz ist diese Arbeit kostspielig. Um diese Ressource weiterhin zur Verfügung stellen zu können, haben wir Schritte unternommen, um den Missbrauch durch kommerzielle Parteien zu verhindern. Dazu gehören technische Einschränkungen für automatisierte Abfragen.

Wir bitten Sie um Einhaltung folgender Richtlinien:

+ *Nutzung der Dateien zu nichtkommerziellen Zwecken* Wir haben Google Buchsuche für Endanwender konzipiert und möchten, dass Sie diese Dateien nur für persönliche, nichtkommerzielle Zwecke verwenden.

+ *Keine automatisierten Abfragen* Senden Sie keine automatisierten Abfragen irgendwelcher Art an das Google-System. Wenn Sie Recherchen über maschinelle Übersetzung, optische Zeichenerkennung oder andere Bereiche durchführen, in denen der Zugang zu Text in großen Mengen nützlich ist, wenden Sie sich bitte an uns. Wir fördern die Nutzung des öffentlich zugänglichen Materials für diese Zwecke und können Ihnen unter Umständen helfen.

+ *Beibehaltung von Google-Markenelementen* Das "Wasserzeichen" von Google, das Sie in jeder Datei finden, ist wichtig zur Information über dieses Projekt und hilft den Anwendern weiteres Material über Google Buchsuche zu finden. Bitte entfernen Sie das Wasserzeichen nicht.

+ *Bewegen Sie sich innerhalb der Legalität* Unabhängig von Ihrem Verwendungszweck müssen Sie sich Ihrer Verantwortung bewusst sein, sicherzustellen, dass Ihre Nutzung legal ist. Gehen Sie nicht davon aus, dass ein Buch, das nach unserem Dafürhalten für Nutzer in den USA öffentlich zugänglich ist, auch für Nutzer in anderen Ländern öffentlich zugänglich ist. Ob ein Buch noch dem Urheberrecht unterliegt, ist von Land zu Land verschieden. Wir können keine Beratung leisten, ob eine bestimmte Nutzung eines bestimmten Buches gesetzlich zulässig ist. Gehen Sie nicht davon aus, dass das Erscheinen eines Buchs in Google Buchsuche bedeutet, dass es in jeder Form und überall auf der Welt verwendet werden kann. Eine Urheberrechtsverletzung kann schwerwiegende Folgen haben.

Über Google Buchsuche

Das Ziel von Google besteht darin, die weltweiten Informationen zu organisieren und allgemein nutzbar und zugänglich zu machen. Google Buchsuche hilft Lesern dabei, die Bücher dieser Welt zu entdecken, und unterstützt Autoren und Verleger dabei, neue Zielgruppen zu erreichen. Den gesamten Buchtext können Sie im Internet unter `http://books.google.com` durchsuchen.

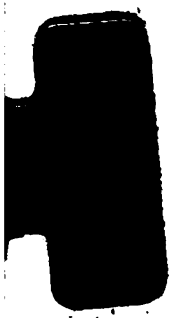

617

Soc. 24085 c. 4

MONUMENTA BOICA.

VOLUMEN QUARTUM.

EDIDIT

ACADEM. SCIENTIAR. MAXIMILIANEA.

BIBLIOTHECA ACADEMIAE SCIENTIARUM

MONACHII

Proftat, apud FRANC. LAUR. RICHTER.

MDCCLXV.

PRÆFATIO.

Parum eſt, quod te velimus, Lector. Offerimus tibi volumen novum monumentorum noſtrorum, illudque, ſi ordinem ſpectes, quartum, ſi rerum quas continet copiam atque momenta, facile primum.

Proœmia, ſingulis ſectionibus, in quas volumen hocce diſpeſcitur, præfixa, nuncupant nomina virosque, quibus ampliſſimum hunc debes cartarum theſaurum: Benedictum Formbacenſem & Severinum San-Nicolaitanum præſules, de nobis, imo de patria ac re litteraria univerſa ſummopere meritos. Reichersbergenſem Carolum ex ſuperiore volumine jam noſti: Ildephonſum Subenenſem his forte ſubjunget felicior nobis poſteritas.

Deſtinaveramus locum, quem Subenenſia modo occupant monumenta, Furſtencellenſibus, egregiis ſane illis, & ſi quæ alia ulla, maximè faciendis. At vero circulos noſtros, cum forte abeſſemus, turbavit incuria

incuria Typothetæ, qui Furſtencellenſia in quintum operis noſtri volumen, quod jam-jam ſub prelo ſudat, ſervavit. Leviſſimo quidem errore: niſi Chalcographus noſter inſignia nobilium, quæ Furſtencellenſia ſigilla nobis ſuppeditarunt, eidem æri pridem incidiſſet, quod inſignia exhibet é Formbacenſibus ac San-Nicolaitanis ſcriniis eruta, hisque illa intermiſcuiſſet. Nec licuit nobis, anguſtia temporis intercluſis, novas parare tabulas, ſua cuique volumini inſignia reſtituentes. Verum enim verò notæ Tabulæ I. ſubjunctæ jam reſtituerunt Volumini V. ſigilla Furſtencellenſia. Cætera nobilium inſignia quod attinet, ea indices perſonarum ſingulis voluminibus ſubjecti genti cuilibet optime vindicabunt.

PRÆFATIO.

Vale Lector, fruere conatibus noſtris pioque nobiscum affectu celebra natalem OPTIMI PRINCIPIS.

Dab. Monachii V Kal. April. A. R. S. MDCCLXV.

Con-

CONTINENTUR HOC VOLUMINE.

1. Monumenta Formbacenſia pag. 1.

2. Monumenta San-Nicolaitana pag. 213.

3. Monumentor. Reichersbergenſium Pars II. pag. 401.

4. Monumenta Subenenſia pag. 511.

MONUMENTA FORMBACENSIA.

PRÆFATIO.

Formbacum, nobile ſodalium D. Benedicti monaſterium, Tetrarchiæ Landshutanæ adſcriptum, medio fere inter Schærdingam atque Pataviam itinere ſitum eſt, proxime cataractam Oeni fluminis ſcopulumque *Karpfenſtein* dictum, cui triſtem celebritatem conciliavit frequentia naufragiorum.

Succeſſit illud in locum caſtri munitiſſimi, Oeno imminentis, quod pars olim egregia fuit comitatus Neuburgenſis. Conſtruxit ibi circa An. 1040. ædem, D. Virgini

Mariæ ſacram, Himeltrudis Heinrici Comitis vidua, Heinrici Comitis Neuburgenſium filia, Tiemonis I. neptis, ſororque Tuotæ, quam primam fundatricem veneratur *Subena ſacra.* Ædi, ampliſſima dote beatæ, monaſterium anno 1094. adjecit Ecbertus I. Neuburgenſium atque Putenæ Comes, conſobrinus Himeltrudis præfatæ, cujusque poſterorumque ejus Monumentum, Seculo XII. confectum, Tabula I. exhibemus.

Optime ſane nominis ſui immortalitati conſuluerunt Neuburgenſes comites cum Formbacum fundarent; ſiquidem ex libro traditionum iſti factarum facillime eruentur ſtemmata gentis ipſorum antiquiſſimæ, cuique ſi munerum amplitudinem ſpectes, ſive rerum miniſterialiumque copiam, vix parem vidit unquam Bajoaria noſtra, ſuperiorem utique vidit nunquam. Conflavit ex his elementis aliisque, jam quidem deperditis, autor anonymus Genealogiam Neuburgenſium Comitum; quam legit ſuamque fecit Bruſchius; nos vero integram recitamus ex vetuſta membrana Formbacenſi. Dolendum eſt profecto iſthæc omnia tenebris adhuc obruta fuiſſe cum *Origines Boicas*, interque eas *Neuburgenſes* inveſtigaret Ill. Buatus: quam multa inde elicuiſſet vir ingenii florentiſſimi, qui conjecturis eadem fere imo certiora auguratus eſt, quam quæ Formbaci didicit Bruſchius!

Cæterum

Cæterum proxime a Formbaco abeſt ædes Rothoſana, in quam plurima monumenta Romanorum congeſſit ſolers ſimplicitas majorum. Siſtimus ectypon eorum Tab. II.

Reſtat ut de monimentis Boicis, ex tabulario Formbacenſi jam primum protractis, diſſeramus. Princeps eſt inter illa Codex antiquiſſimus traditionum, Seculo XII. inchoatus atque ad medium Seculum XIII. variorum ſtudio calamoque continuatus; quocum ſæpiſſime conſpirat Codex alius optimæ notæ, manu, quæ Seculum XIII. adultum ſapit, elegantiſſime exaratus. Ex utroque damus corpus abſolutum *traditionum* Formbacenſium. Sequuntur diplomata miſcella LXVIII. ex autographis deſcripta, quæ quidem finem hic imponunt monimentis Abbatiæ celeberrimæ. Sepoſita ſunt, inque primum Volumen ſcriptorum rerum Boicarum ſervata, Collectanea Hiſtorica Angeli Rumpleri Abbatis Formbacenſis, ex variis annalium libris ſtudio ſingulari congeſta, luceque publica, ſi quod aliud ullum Chronicorum opus, digniſſima.

Viden Lector quantum debeamus R. Formbacenſi Abbati BENEDICTO, Sodali Academiæ noſtræ honorario, nulla non laude celebrando! Meretur ſane præſul venerandus, quem inter primos Muſarum noſtrarum, imo omnium, fautores gratiſſima mente nominemus; quod non modo tabularium, inſtructiſſimum quidem illud, confeſtim

ſtim recluſit, vix illud poſtulantibus, noſtris; verum etiam quod ipſo jam auſpice priſcus honor priſtinaque æſtumatio Formbaci redeunt artibus elegantioribus, a Rumplero ante hos ducentos atque quinquaginta annos, in hac ſacræ religionis ſede feliciſſime excultis.

SERIES DD. ABBATUM FORMBACENSIUM.

1. B. Berengerus, ſeu Perngerus † 1108.
2. B. Wirntho, aliis Wirundus ſive Wernto † 1127.
3. B. Theodoricus aliis Dietricus † circa 1140.
4. Bernhardus 1146.
5. Leutoldus circa 1150.
6. Henricus I. † 1155.
7. Bernardus circa 1163.
8. Ortolfus I. circa 1170.
9. Henricus II. circa 1196.
10. Goswinus circa 1204.
11. Ortolfus II. † 1230.
12. Henricus III. circa 1233.

13. Con-

13. Conradus I.
14. Otto I. circa 1276.
15. Ortolfus III.
16. Pilgrimus † ante 1289.
17. Henricus IV. † circa 1308.
18. Marquardus † 1313.
19. Henricus V. circa 1313.
20. Jobus circa 1326.
21. Fridericus Swentarius † 1333.
22. Engelſchalcus circa 1346.
23. Martinus de Fuſall. † 1363.
24. Otto II. Wolf † 1387.
25. Conradus II. Peiffer. † 1410.
26. Rudolphus e Steinach † 1418.
27. Joannes Nobilis de Poppenberg † 1435.
28. Georgius I. † 1438.
29. Theodoricus II. † 1461.
30. Caſpar I. Nobilis de Schmaz † 1472.
31. Michael † 1474.
32. Leonárdus † 1501.
33. Angelus Rumpler † 1513.
34. Mathias † 1532.
35. Stephanus † 1553.

36. Wolf-

36. Wolfgangus I. † 1563.
37. Leonardus II. † 1572.
38. Chriſtianus † 1595.
39. Georgius II. † 1595.
40. Sebaſtianus † 1614.
41. Jacobus † 1618.
42. Caſpar II. † 1624.
43. Benedictus II. † 1645.
44. Placidus † 1673.
45. Werntho II. † 1675.
46. Æmilianus † 1687.
47. Wolfgangus II. † 1723.
48. Benno † 1725.
49. Clarus † 1747.
50. Cæleſtinus † 1755.
51. BENEDICTUS III.

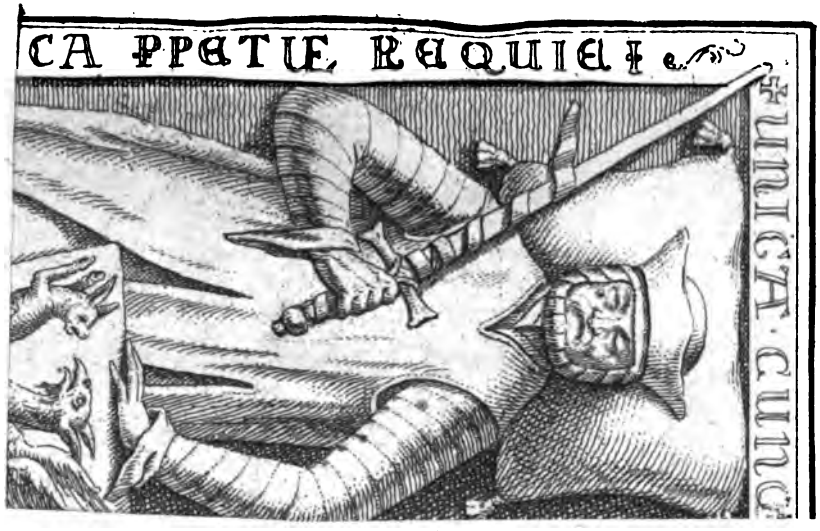
CA PPETIE REQUIE I
UNICA CUNC

TORIÆ
AVG
EDIVS
IMIVS
S·L·M.
D M.
RA VILICA
D ACTORI
TO CARIS
O AN XLV
VCVNDO
RO E SVCC
E SOCRE PIE
SIMIS ET
VIVA FECIT
PARENTIBVS PIENTISSIMIS

Genealogia Comitum Neuburgenſium, ex membrana ſeculi XIV.

Hec eſt Genealogia fundatorum noſtrorum. Udalricus Senex Comes genuit ſex filios, Arnoldum, Pilgrimum, Brunonem, Tyemonem, Chounradum Clericum Salzburgenſem Prepoſitum, Meginhardum a). Tiemo Senior genuit Iuniorem Tiemonem, Hermanum Bambergenſem Prepoſitum, Dietricum Clericum, Friderícum, Heinricum. Tiemo Iunior genuit Ekkebertum, Heinricum. Heinricus genuit Gebehardum & Dietricum. Ekkebertus genuit Dietmarum, Eberhardum, Ekkebertum Iuniorem, Gottfridum Monachum, Chunigundam. Ekkebertus Iunior de ſe progenuit item Ekkebertum. Is Mediolanum cum Imperatore Friderico veniens ocubuit: corpus Formbach delatum honorabiliter in Capitollio eſt collocatum; in quo tumulo etiam Pater eius & Avus eius & ſororius eius Dux Dalmacie & Marchio Iſtrie Pertoldus ſimul requieſcunt. Meginhardus vero frater ſenioris Tiemonis genuit Oudalricum, Hermannum Provincie Comitem, & Chunradum. Hunc Chunradum Heinricus Imperator, qui a ſeptimo Gregorio Pappa excommunicatus erat, cum ſcelera eius execraretur, Romam ſecum captum perduxit. Ibi cum egrotare cepiſſet, ab eodem Rege dimiſſus & Baſulam veniens obiit & ibidem eſt ſepultus. Fridericus ſenioris Tiemonis filius cum in curia Regis moraretur, neptem ipſius Regis, Gertrudem nomine, clam accipiens coniugem auſugit & poſtea

ſtea rediens, gratiam Imperatoris recepit: ſed cum rediret optimates Regis eum inſequentes pro eadem iniuria interfecerunt, cum unam tantum filiam Hadewic nuncupatam ex eadem Gerdrude genuiſſet, que Hadewic mater fuit Lotharii Regis, & Ite Comitiſſe de Purchauſen. Huius autem Friderici corpus Formpach delatum & ante Eccleſiam S. Marie cum reliquis fratribus ſuis ſepultum eſt.

a) Laborare hic Genealogiam, cæterum ſolertiſſime confectam, errore vix ſanabili, cuivis patebit, qui contulerit cum illa traditionum Formbacenſium formulam num. 2. ubi Tiemo I. avus vocatur Ulrici & Hermanni Comitum, Meginhardi filiorum; qui tamen juxta hanc noſtram Stemmatographiam patruus ipſorum fuiſſet. Addeſis Formulam 126. ubi Ekbertus I. Tiemonis II. filius, Tiemonis I. nepos *conſanguineus* nuncupatur eorundem Ulrici & Hermanni. Atqui vero cum iſtæ ipſæ Formulæ manu ſeculi XII. nondum adulti ſint exaratæ, ipſumque Berengerum primum Formbacenſium Abbatis conſtet eas digeſſiſſe, potior utique fides habenda erit teſti coævo, quam autori Genealogiæ, quem Seculo XIV. demum vixiſſe, ſi dixeris, ſumma dixeris. Sed de his omnibus peculiari diſſertatione agetur, Vol. III. Commentar. noſtror. inſerenda.

Codex

MONUMENTA FORMBACENSIA

Codex Traditionum.

Incipit Commemoratio Traditionum Cenobii ſive Monaſterii S. Marie, quod eſt ad Formbach.

Num. I. circa An. 1094.

Ego *Berengerus* Formbacenſis Cenobii primus, non meis meritis, Abbas & hi, qui mecum congregati ſunt fratres, animadvertimus alterne caritatis & debite eſſe retributionis illos deſcribi, qui primum, & qui deinceps ſue Hereditatis heredem fecerunt Eccleſiam noſtram quæ eſt ad Formbach conſecrata in honore ſancte Dei Genitricis Marie, pariter que loca a quibus & quomodo ad hanc tradita ſunt adnotari: ut notitiam illorum, qui ea tradiderunt, ſucceſſoribus noſtris relinquamus & per hanc memoria eorum nominatim fiat, & longa. Tradidit namque in primis *Domina Himiltrud* venerabilis Matrona ad eandem Eccleſiam cum manu *Advocati ſui* in uſus ibidem Deo ſervientium hec ſue proprietatis loca, que hic ſunt nominata: villam ſcilicet *Cheminata*, *Winchartesheim*, *Machingen*, *Riſchermin*, *Municheimin*, *Hartheim*. Accepit quidem ea *ipſa Mater familias Thimonem Comitem* in advocatum *ſibi*, etiam dicte Eccleſie, & his omnibus, qui vel que ad hanc pertinent: ea ratione & conplacitatione; ut is poſt illum eiusdem Advocationis curam & regimen ſuſciperet, qui in *filiis eius primus eſſet Etate:* & ſic ſimili modo de filiis in filios ſue poſteritatis huius tutele procuratio tranſiret; quatenus eo propenſiori cura ſuſceptis in patrocinatum patrocinaretur, quo ſe vicem & locum *Patris*, *aut* etiam *proavi* procurare ſciret.

Poſtea *Ekebertus Comes quarto loco a prenominato AVO SUO Tiemone* eiusdem procurationis debitor effectus, conſilium habuit cum Abbatibus cum *Marchionibus* & aliis honeſtioribus & religioſis viris regionis & maxime cum Epiſcopo Patavienſi Oudelrico; & ex fiducia & auctoritate Conſilii eorum, congregatis in eodem loco Formbach Monachis, effecit Abbatem Beringerum Monachum expertum atque probatum, quem Epiſcopus Patavienſis, ille qui ſupra, anno incarnationis Domini Mileſimo XCIV. indictione II. XVI Kl. Ian. Abbatem conſecravit, & faciens ſermonem pro eo ad populum enunciavit ea, que ipſe Advocatus *Ekebertus*, & cunctus qui aderat populus collaudavit: videlicet ut ea ipſa Abbatia ad Fornbach *ſit libera*, & Monachi illi poſt mortem Abbatis ſui liberam poteſtatem habeant ad eligendum ſibi Abbatem, undecunque huic nomini idoneum invenire poſſint; ſive in ſuo ſive in alio vicino ſeu longinquo Monaſterio: & is, qui *electus*, *ad deſignationem ſue electionis Baculum ab altari ſui Monaſterii ſumat*: Et ſi forte Monachi illi in electione diſſentiant tunc, adveniens Epiſcopus Patavienſis cum advocato ipſorum eos ſuis exhortationibus coadunet, & *ut mediator*, ſanioris partis ſententiam tenere perſuadeat. Moxque idem preſul hec ita ſuo decreto cum Clericis & Abbatibus qui preſto erant, ſtabilivit, & Epiſcopali Banno confirmavit: aliunde hec firmari non erat propter ſchiſmata & diſceſſiones, que tunc temporis in ſede Romana erant & in regno.

Porro *Ekebertus* ſupra memoratus loci Patronus, a domino inſtinctus & amore parentum ſubmonitus, ſuperaddidit prioribus datis ſupplementum de ſua & mulieris ſue hereditate. Tradidit namque ipſe, & *Uxor* eius *Mathilt*, annuentibus hoc filiis eorum, ad ſuſtentationem ſepe iam dicti loci Monachorum in eodem loco Fornbach hortum, & curtem unam & molendinum.

Donavit

Donavit & campum quemdam ſive teritorium ſeu novale in uſus pratorum aptandum & prenominatis terminis exſtirpandum; & conceſſit eis *poteſtatem ſaltus ibidem vel ſilve ad cedendum in quoscumque Uſus & ad ſaginandum porcos.* Dedit etiam dimidiam decimam Eccleſie, que Atteſin vocatur, & dimidiam Houbam Hartheim nomine, & duas vineas in villa que dicitur Eholvingen. Inſuper etiam dedit eis in *orientali* plaga villam Nomine Niuwenchirgun, & Eccleſias parochiales duas, unam ſub caſtello Butino, & alteram in villa predicta Niuwenchirgun, cum decimis, & cum ceteris omnibus ad has pertinentibus; & id quod in eis loci eſt, mercatum & villam Nomine Werth & alium locum iuxta fluviolum Glocniza, ubi modo cella conſtructa eſt, cum pratis & ſilva usque ad Chlamma & pratum iuxta fluvium Bruna & dimidiam Houbam in villa, que dicitur Beierbach, & dimidiam Houbam in loco qui dicitur Smideſtorf, & dimidiam houbam in villa, que dicitur Glocniza; & tres vineas, unam in loco qui vocatur Botſach, & duas in alio loco, qui dicitur Vvrbilach. Tradidit etiam ille in idipſum quod ſupra, quidquid inter Enum & Eneſim fluvios inveniri poteſt, illorum Mancipiorum que *Coniugi ſue in partem cecideruntde familia patrui ſui, Adalberonis Epiſcopi.* Harum ſingularum traditionum teſtes ſunt iſti per aurem ducti. *Otachar Marchio, Dietricus Comes de Fornbac Pernhart de Aſcha, Pernhart de Sconkeringen, Henderich de Champe, Henderic de Erlach, Pilgrim de Rotingen, Heinrich, Reginprecht de Perchoſen.*

Num. II. circa An. 1096.

Poſt hanc inſtitutionem transacto parvi temporis ſpacio tradidit bone memorie Dominus *Oudalricus de Windeperge, frater Domini Hermani* ad idem Cenobium quedam ſue proprietatis loca, que veraciter hic ſunt adnotata; videlicet partem Eccleſie ſancti Martini, [que ſibi & *Fratri ſuo Hermano* contingit cum omni dote,

que ad ea pertinuit; ſcilicet Eholuingum cum Eccleſia, que ibi ſita eſt, eo iure, & uſu, quo a ſuis patribus in hereditatem acceperat, cum quadam parte decime, quam THIEMO AVUS SUUS ab Epiſcopo Egilberto Patavienſi mutuavit, cum vinea ad Roudcharen, & houba ad Pergaren & in ipſa villa cum quibusdam agris & prato, que decima delegata eſt ſuper altare Eccleſie Eholuingen in prebendam ſuis Capellanis videlicet Warzoni, Wichardo, Hiltipoldo, Jozo, qui innibi divina celebrabant: & idem Comes *Thiemo* a predicto Epiſcopo Egilberto obtinuit ſue familie ſepulturam & cetera legis divine; quam preterea Eccleſiam cum predicta decima delegavit ſuper altare ſancti Martini Formbach. Hanc ergo villam & Eccleſiam & decimam, quia ad Eccleſiam ſancti Martini pertinebant, cum eadem Eccleſia tradidit *Oudalricus* ad predictum Cenobium, ea ipſa ratione & placitatione, qua ſuperiora ut ſcriptum eſt ſunt perfecta. Morte autem preventus ea omnia, ut ſue voluntatis erat, non ad perfectam delegationem usque produxit, ſed poſtmodum *Coniunx illius, Domina Mathilt & filius eius Conradus conſiliante* ſupra dicto *Hermano* fratre ipſius *Oudalrici* ſtrenue, ac firmiter impleverunt. Harum rerum teſtes ſunt per aurem ducti, qui hic ſunt adnotati: *Herimannus Comes Frater ipſius Oudalrici Sigehardus Comes, Gottifridus de Gottinisdorf Bernhardus de Shonheringin, Bernhart, & Reginolt de Aſchaha Regingerus de Utinheim Adelbertus filius Rapholdi de Wirmilaha.*

Dominus Ekkebertus tradidit ad predictum locum partem, quam habuit apud Scerdingen & in ipſo loco novale quoddam. Huius traditionis hii ſunt teſtes. *Otto de Ramla Sigehardus de Hazz, Heinrich de Tanna. Hermannus, & Frater eius Durine de Rettingen. Bertholdus, Pabo de Augsbach.*

Num.

Num. III. circa An. 1100.

Notum ſit etiam hoc omnibus, quod idem Advocatus *Ekkebertus* poſt obitum Uxoris eius *Domine Mathilde* annuentibus filiis eius tradidit ad eundem locum tres huobas in loco, qui dicitur Viſcpach, ſecundum petitionem predicte Coniugis eius Mechilde Huius rei Teſtes ſunt, *Eberhardus filius ipſius Comitis Ekkeberti, Ekkebertus Frater eius, Reginbrecht de Tanna, Adalhart de Meticha. Erebo Phalk.*

Num. IV. circa An. 1146. ex margine.

Notum ſit omnibus fidelibus Chriſtianis *Hezelinum de Suuarzhaha patrem Hermanni de Rotingun* pro remedio anime Filii ſui Hezelini dimidiam Houbam cum mancipio ad altare ſancte Marie Formbacenſis tradidiſſe, & hoc in preſentia Luitoldi Abbatis *coram his Teſtibus factum eſſe Ekkeberto Filio Ekkeberti. Berinhardo de Aſſaha Immone & Fratre eius Oudalſalco. Walthero de Ludingun.*

Eadem die coram preſcriptis Teſtibus *Waltherus* ſupra notatus ad eundem locum pro amore Fratris ſui Ortolfi Monachi duas tradidit cum mancipiis vineas in loco qui dicitur Granberc.

Meginhardus Filius Heinrici de Erlaha dedit vineam ad Heilcingen eo pacto, ut ſi herede careat, predium Eccleſie deſerviat cuius rei Teſtes fuerunt, *Arnoldus de Adelenberge. Wernherus de Calla Sigbotto de Bornheimin Gotefrit de Scultheizingen, Heinricus de Grugeren, Wilehalmus de Aſenheimin Oudelſcalch de Caſten Wernhardus de Ramphrieteskirchen*; coram preſentibus teſtibus indicavit *Oudelſcalch de Caſten*, quod rogatu ipſius, Dominus *Irchinbertus de Moſebach* deberet delegare dimidium manſum ad Rantuines-auua & dimidium ad Lantgeringen & Willechalmum cum tribus Filiis. Eo modo, ut ſi ipſe Fratrem ſuum *Gerrichum* morte preveniat, predium Eccleſie deſerviat: ſi autem Frater prius moriatur nihilomi-

hilominus predium Eccleſię deſerviat. *Gerhardus de Shniz* tradidit ad idem altare ſancte Marie vineam in villa que dicitur Botſach per manum nobilis viri *Sigehardi de Nuzdorf*, huiusque traditionis iſti ſunt Teſtes *Ludewick de Bufinberc Waltherus de Graneperg.*

Bruno delegit ad predictum Cenobium dimidium manſum in loco, qui nuncupatur Egilfridesheim. Hi ſunt teſtes *Eribo de Mitihe Filius eius Giſeloldus Wiſs Bertholdus, Adelbero de Kundlinge.*

Helmbertus Clericus de Witerun delegavit ap eundem locum poteſtativa manu *Bernhardi de Aſcaha* advocati ſui ſtabularem curtem ad Witerun & quoddam predium prope eundem locum & duos Manſus in villa Pudmingſtorf & unum Manſum ad Mathgau & vineam ad Aſcaha cum omnibus mancipiis in predictis prediis degentibus. Huius traditionis hi ſunt Teſtes per aurem ducti *Ekkebertus Comes, Megnhart de Rothoven Immo de Otterbach Hermannus de Rottingen & Frater eius Durinc.*

Oudalſcalch de Wiſendorf delegavit ad Altare ſancte Marie ſervum adelberonem ea lege, ut ipſe, & poſteri eius quinque mansos ſingulis annis perſolvant & hi ſunt Teſtes *Pertoldus de Hittingen, Merboto de Uchheim Eribertus Ecconomus noſter.*

Num. V. circa An. 1125.

Felicis memorie dominus Werint Abbas ſuis precibus impetravit a *Domino Dietrico Comite*, ut isdem Comes Dietribus & eius *Coniunx Adelheit*, divino amore ſubmonitus pro triginta talentis ad altare ſancte Dei genitricis Marie delegavit, quicquid in Formbacenſi loco habuit: ſcilicet *Caſtellum*, quod inibi ſitum eſt, & partem dotis Eccleſie ſancti Martini, que ſui Iuris erat, & agellos qui ſparſim Eccleſiaſticis agris interiacebant; & quoddam predium ex alia ripa Eni fluminis poſitum, & quemdam ſervulum Geber-

Gebertum cum uxore & filiis, & ancillam Dietlint nomine cum suis liberis. Huius autem traditionis hi sunt Testes. *Comes Ekkebertus Sterfridus de Brilize, Aribo de Mitiche, Hue de Pfolsen, Ludwic de Bussnberc Wergent de Woluaha.* Postea vero predictus Dominus Abbas W. eandem delegationem studuit firmius constabilire, atque corroborare & eundem *Comitem Dietricum & Coniugem eius Adelheit* rogavit, ut quod pridem fuerat actum iterata traditione renovaret; quod etiam utrique propriis manibus fecerunt & sub his testibus confirmaverunt, hi sunt Testes *Ekkebertus Comes, Megenhart de Rotehoven Eppo de Riute, Regnboto de Auwa Filius Sigbotonis de Bornheim Alkerus de Roumtingen, Gotescalch de Kalsteten, Fridericus Filius Adelberti de Berboubingen Geroldus de Exxnbach Durinc & Frater eius Gerrih de Gaugoldesheim.*

Num. VI. circa An. 1130.

Quidam miles comitis *Hermanni, Almarus* nomine, tradidit ad idem altare sancte Marie quoddam mancipium Wernhardum & omne predium, quod Gallspach habuit: *eo iure ut militari Officio predicto Cenobio deserviat.* Dedit etiam quandam ancillam Hazacham cum omni sua posteritate ea lege, ut tam ipsa, quam cuncti liberi eius annuatim tributum quinque nummorum persolvat. Et hi sunt Testes, *Berchtold de Reinenbach Bertold de Hettingen, Adelbrecht de Pumsteten Erimprecht.* Hec traditio facta est per manum cuiusdam nobilis viri Nomine *Wæsgrim de Galspach.*

Quidam Clericus nomine Herembertus condonavit ad prefatum locum quoddam predium in loco qui dicitur Phutrun sub his Testibus: *Pecilino de Heidindorf Alkero de Redintingen.* Dedit etiam postmodo per manum *Aribonis de Mitike* predium quod habuit in loco Bramerdorf cum molendino, quod ibi habuit, eo pacto, ut post vitam suam predicte Ecclesie sine contradictione serviat, &

hi sunt Testes, *Erkinbertus de Mosebach Gisiloldus de Mitike Wergant de Wolfaha Perchtold de Adelhartingen Chadeloh de Sunebrehtesdorf.*

Immo de Otterbach dedit ad altare sancte Marie per manum *Hugonis* Nobilis Viri de *Pholsou* dimidium mansum in loco qui dicitur Usheim. Quidam etiam vir *Gerunc nomine de Mitike* dedit ad idem altare per manum supra dicti *Hugonis* quoddam pratum iuxta Wignartigen.

Izo de Steinchar & Muoza uxor ipsius tradiderunt ad idem altare quandam Ancillam nomine Engila; hoc pacto, ut singulis annis quinque numorum censum persolvat.

Num. VII. circa An. 1135.

Duo fratres de *Phutrum Adelbero & Wolfganch* tradiderunt per manum cuiusdam nobilis viri de Geze predium apud Mittich, ad altare sancte Marie, quod est Formbach. Quod ipse sub his Testibus implevit *Bernhardo Walcuono Adelmano de Tirsbach, questore Comitis Ekkeberti Enzo de Paumstetin Cundoldo de Uuichmartigin, Hartmanno ad Inuestituram.*

Wolfkang de Windeperge dedit eidem Ecclesie predium quoddam in loco qui Talehemi dicitur sub Testibus *Henrico Fratre suo, Wilhalmo & Hecilino militibus suis Perchtoldo de Stetingen. Gerunc* etiam qui & supra, de *Mitike*, dedit eidem Ecclesie quoddam pratum, per manum nobilis viri *Erkenberti de Mosebach*, apud locum, qui Pfafenloh nuncupatur, & isti sunt Testes *Wernhardus Filius Reginherti de Hagnove Eribo de Mitike Herrimanus de Rotingen Sifridus de Sulspach.*

Richiza de Einrichesdorf dedit huic Ecclesie per manum cuiusdam nobilis viri *Macilini de Mulbach* duos mansos in loco qui dicitur Sulzbach pro remedio anime sue suorumque parentum. Huiusque

iusque rei hi sunt Testes *Adelramus de Uuindorf*, *Adelbertus de Cella* & *Frater eius Otto*.

Num. VIII. circa An. 1130.

Wolframmus de Richesheim dedit Formbacensi Ecclesie predium, quod in supradicto loco habuit, huiusque traditionis hi sunt Testes *Dietricus Comes*, *Aribo de Mitiche cum Filio suo Gisoldo*, *Adelramus de Witerum*, *Oudelricus de Sunebrechtesdorf Ludewic de Welchenberge*.

Quedam Matrona nomine *Ita de Rizeling* dedit eidem Ecclesie per manum nobilis viri *Erchinberti de Mosebach*, quoddam in loco Ricilingen dicto, predium, eo pacto, ut post mortem suam prenominato Cenobio stabiliter deserviat. Cuius rei sunt Testes, *Aribo de Mitiche*, *cum Filio suo Gisoldo Wergantus de Wolfacha Pertholt de Adelhartingen*, *Chadolt de Sunebrechtesdorf*.

Quidam nobilis vir *Egino de Perge* tradidit sancte Dei Genitrici Marie predium, quod in eodem loco habuit, & hi Testes sunt, *Erimbertus* Prepositus noster a), *Luitoldus de Hartheim*, *Adelmannus de Ricilingen*.

Quidam ministerialis Comitis Ekenberti *Immo* nomine de *Otterbach*, delegavit huic Ecclesie per manum *Epponis nobilis viri de Raste*, predium suum, quod habuit in predicto loco, sub his Testibus, *Dietrico Comite*, *Reinberto de Haganowe Erchinberto de Mosebach*, *Geroldo de Echenbach*.

Num. IX. circa An. 1146.

Comes *Ekebertus Iunior*, presente Abbate Liutoldo tradidit Formbacensi Ecclesie curtim quandam, in loco, qui dicitur Antesin cum mancipiis, & omnibus ad eam pertinentibus; postmodum

a) Id est *Oeconomus*.

precibus obtinuit a præfato Abbate Perchtoldum quemdam de eisdem mancipiis, sibi præstari.

Cundoldus nostre Ecclesie servus in oriente apud villam, que dicitur Potsach vineam a Comite Ekkeberto coemit; eamque concedente predicto Comite sancte Dei Genitrici Marie per manum cuiusdam nobilis viri *Aribonis de Soildorf* tradidit, si tamen legitimo herede caruerit. Et hi sunt Testes, *Gisiloltus de Mitiche.*

Num. X. circa An. 1130.

Comes *Ekkebertus* ad Altare sancte Marie rogatu *Dietrici Comitis*, Hadwic cum omni posteritate sua delegavit, & sub his Testibus firmavit, videlicet: *Huc de Pholsou*, *Aribo de Sciltarina*, *Gisold de Mitiche* & sub eisdem testibus investituram fecit. Ekkebertus Comes tradidit, ac delegavit ad Altare sancte Marie, quemdam Dietmarum nomine, ea pacto, ut per singulos annos quinque nummos persolvat. Et huius rei Testes sunt *Wernhardus Albuin de Stein*, *Waltherus de Seuboldorf*, *Pertold Palum*, *Ortolfus de Stuphao Aribo de Sciltorf Aribo de Mitiche.*

Wilpirga quedam delegavit per manum nobilis viri *Hartmanni de Osternachi* quamdam ancillam nomine Mathildam ad Altare sancte Marie ut annuatim quinque nummos persolvat. H. S. T. *Pilgrimus de Chranberge.*

Num. XI. circa An. 1130.

Reginolt tradidit predium Griechzingen pro remedio animæ *Eberhardi de Uinegennahu & Uxoris eius Wezelen.* Huius rei Testes *Eberhardus, & Ekkebertus Filii Ekkeberti Comitis. Bernhart, & Reginolt de Ascha. Escuin de Boderetingen, Sigehart de Uttendorf, Wilehalm de Walfingen.*

Num.

Num. XII. Anno 1122.

Felicis memorie Comes *Chonradus de Ratilingberge*, dedit Formbacenſi Eccleſie per manum *patrui ſui Comitis Hermannis de Windeberge*, quandam curtem, nomine Chadelheim. Sed quia isdem Dominus Hermanus morte preventus per ſe hanc traditionem efficere non potuit *Coniux* eius Venerabilis *Comitiſſa Hedwig cum Filio ſuo Herimanno* addito Molendino, quod inibi eſt, benigne adimplevit; dedit etiam vineam ad Aſcha cum mancipiis & omnibus ad eam pertinentibus. Stevenonis quoque predium dimidium cum VIII mancipiis: predium quoque, quod ad Filurzingen habuit, & aliud ad Heingraren, quodque in loco, qui Suecinbach dicitur, habuit, inſuper etiam quoddam territorium in Formbacenſi littore ex alia parte Eni fluminis contra Monaſterium. Tradidit etiam partem Eccleſie ſancti Martini cum poſſeſſionibus, quas in eodem loco *predicti Comites Ulricus, Hermannus, Conradus* habuerunt, quasque longe ante eidem Celle tradiderunt, iterata donatione confirmavit; & quendam Chunradum cum aliis XII. Mancipiis donavit, quarum traditionum hi ſunt Teſtes, *Dietricus Comes de Viechtenſtein, Amelbertus de Breitenwiſen, Albwinus de Steine, Regingerus de Idemoltesheim, & Wernhardus Filius eius, Oudalricus de Sconeheringen, Widolt de Werde.*

Num. XIII. circa An. 1130.

Religioſa quedam Perta de Anwa cum *Filio ſuo Sighotone* dedit Formbacenſi Eccleſie per manum viri ſui, *Reginhotonis de Bornheim* & omnium carorum ſuorum, predium, quod ad Tetenheim habuit cum Mancipiis eiusdem poſſeſſionis, quod huiuſmodi cenſum perſolvere debet. Unum modium tritici, porcum quadraginta valentem denarios, octo modios avene cum uno modio oppii: unde etiam *Braſium, Malz*, conficere debet; cum equo etiam deſervire debet, aut triginta denarios dare; in menſe quo-

que Maio duarum hebdomadarum opera, similiter & in authumno facere: cuius traditionis hi sunt Testes, *Engelbertus*, & *Oudalricus de Schonherigen Gerrick Wilehalmus de Ausenheim*.

Quidam cecus Dietricus de Butine dedit sancte Dei genitrici Marie vineam ad Wirflahe per manum *Regenberti de Haganauwa*, presente advocato Comite Ekkeberto, aliam quoque vineam in predicto loco, quam Dominus Bebo prepositus coemit, idem Reginbertus delegavit quarum utrarumque traditionum hi sunt Testes, *Wernhardus de Haganauwa*, *Wernhardus de Iulbach*, *Megnhardus de Rotehoven*, *Aribo de Mitiche*, *cum Filio suo Gisoldo Oudalricus de Hellenheim*, *Pertoldus de Adelhartigen*: sub eisdem etiam testibus dedit Prepositus Hartmanus de Sirnike per manum *Meginhardi de Routehoven* vineam in loco qui Botesach dicitur; investiture autem est aribo predictus.

Num. XIV. circa An. 1130.

Comes *Ekkebertus* annuente coniuge sua *Willibirga* dedit sancte Dei genitrici Marie per manum cuiusdam nobilis viri *Aribonis de Skiltaren* silvam, que Chotelahe & Werde adtingit, eo iure, quo sibi a parentibus suis hereditarie obvenerat, a confinio, quod predictas villas dividit contra meridianam plagam, usque ad arborem pirum notatam, in via stantem super montem qui *Huxinberge* vocatur, & ab illa arbore usque ad giganteam viam *Entiskenwek*, & hanc viam totam usque in rivum Chrebezbach, per quem fluvium ascendit usque ad ipsius amnis originem, & abhinc ad verticem montis in quo idem lacus oritur, a quo vertice usque in ripam que fluens Sirna dicitur, circumgirat, perque eiusdem ripe alveum descendens usque ad Weride terminatur, cuius traditionis hi sunt Testes, *Aribo de Route Adelhardus de Sunnelburc Rutherus*, *Pilgrimus de Steinbach*, *Oudalricus de Ahahusen*,

husen, Fridericus de Ipfe, Pilgrimus de Richerheim. Inveſtiture Oudalricus Wilehalmus.

Num. XV. circa An. 1130.

Quedam Vidua *Liutkart* nomine de *Oſternaha* dedit Formbacenſi Eccleſie pro remedio anime viri ſui *Richkeri* per manum Comitis Ekkeberti unum manſum, in loco, qui *Winthaga* nominatur, ſub his Teſtibus, *Meginharto de Rotehoven, Perchtoldo Balun, Durinc de Suarzaha Megingozo de Nedeſpach Alkero de Roudmintinge Wernhardo.*

Quidam homo *Goteſchalch de Vtelawa* dedit Formbacenſi Eccleſie medietatem predii ſui, quod in predicto loco habuit, per manum cuiusdam nobilis viri *Dietrici de Burchuſen*, qui Dietricus in manum Comitis *Ekkeberti* idem Teritorium delegavit a quo ſancte Dei Genitrici ſub his teſtibus traditum eſt *Dietrico de Vitchenſtein Meginhardo Rotehoven, Wernhardo de Iulbach, Eberhardo de Bochesrukke. Megingozo de Nedespake Duringone de Suarzaha, Haholdo de Wahlante: ad inveſtituram Wernhardus.*

Num. XVI. circa An. 1130.

Domina Hedewic Cometiſſa de Windeberge dedit Formbacenſi Eccleſie tria Mancipia, quorum hec ſunt nomina Liutrat Gunza, Chunigunt: hoc iure, ut v. nummos annuatim perſolvant. Remiſit etiam dimidiam houbam quam diſpenſatores eius de carte Chadelheim abſtulerant.

Ad cunctorum tam futurorum, quam preſentium noticiam volumus pervenire, quomodo religioſus quidam vir *Wolfgan* nomine de Villa, que *Potenhof* dicitur, contradidit ſancte Marie ad Formbach, quidquid predium in predicta villa habuit, ſub his teſtibus per aurem ductis, *Ekkeberto Comite, Dietrico Comite. Erkenberto de Moſebach, Hugone de Pholſon.*

Num.

Num. XVII. circa An. 1125.

Domina Ita Comitissa de Burchhusen dedit Formbacensi Ecclesie, quidquid predii habuit, cum vineis, & mancipiis, in loco, qui Posinpach dicitur, huiusque traditionis hi sunt Testes, *Durinc de Grantperge Dietpoldus Werinherus de Pholsew Eppo de Grantperge.*

Num. XVIII. circa An. 1130.

Wolfgane de Windeberge dedit eidem Ecclesie ex petitione Fratris sui *Heinrici* unum mansum cum mancipiis ad Gunbeltingen & hi sunt Testes, *Chounradus de Itinspach Chounradus & Wecil Frater eius de Hitingen Oudalschalc de Sessingen. Otto de Etzinbach Adelbertus Frater eius de Cella.*

Felicis memorie *Aribo de Skildarn & frater eius Eberhardus* tradiderunt sancte Dei genitrici Marie predium ad Sahsenhus per manum cuiusdam nobilis viri, *Bertholdi de Adelhartingen.* Huius rei Testes sunt *Wilhalmus de Sigenheim, Perthold de Hartheim.*

Quedam Matrona *Liutkart* nomine de *Ofternaha* dedit eidem Ecclesie per manum cuiusdam nobilis viri *Otachardi de prenominato loco* plenam houbam in loco, qui dicitur Senegelheim. Cuius rei sunt Testes Ekkebertus Comes, *Chadelhoh de Sunebrechtesdorf Ludwic de Welchenberge.*

Num. XIX. circa An. 1130.

Heinricus quidam serviens Domini Dietrici delegavit ancillam nomine Richildam Filiam Irinfridi de Rotengin ad Censum V. numorum, & hii sunt Testes, *Wernherus de Cella, Wicemanns Hartmannus, Adalmannus de Wimertingen. Salman de Rotingen.*

Quidam milles Ekkeberti Comitis *Chouno de Rempla* dedit huic Ecclesie mansum per manum propriam in loco qui dicitur Wirsila.

Wirsila. Huius rei Testes extiterunt, idem *Ekkebertus Comes Wolfgerus de Lanzenkirchen Engildie de Flazze, Hermanus de Suarzha Mengingoz de Nedespach Perchtold de Stegen.*

Eppo Filius Gerberti de Mitiche, delegavit ad altare sancte Marie ancillam Richilt nomine, ad cottidianum servicium: hoc factum est sub his Testibus *Aribone de Mitiche, & Filio eius Herant, Pilgrim de Mitiche.*

Guntzartus de Purchstal dedit eidem Ecclesie pro remedio anime sue Wernhardum & Metildam hoc pacto, ut singulis annis Censum quinque numorum persolvant. Huius rei Testes extiterunt *Sigehardus Aribo de Mitiche.*

Quedam mulier Enzha Uxor Pezelini procuratoris Comitis Ekkeberti delegavit ad altare sancte Marie, quandam ancillam Wille nomine, per manum nobilis viri *Ekkeberti de Antesen*, ad persolvendos annuatim V. numos cum omni posteritate sua. Hurei Testes sunt idem Ekkericus, qui eam delegavit, *Hartwicus de Esecunowe, Oudelricus de Antesen.*

Num. XX. circa An. 1130.

Weremout de Asenheim concedente Domino suo *Wernhardo & Filiis eius Wemhardo & Kerhardo de Glizenuelde* ad altare sancte Marie quoddam mancipium Touta tradidit ad persolvendum censum quinque numorum annualium, cum omni posteritate sua, & hi Testes sunt, *Ortwin de Richpoltswinchel Roupertus de Aldersepach Ekkehart da Liuprehtesheim, Adelman de Asenheim Megingoz de Cimbere Luitolt de Flinsbach.*

Num. XXI. circa An. 1125.

Helmbertus Clericus de Witerun delegavit ad idem altare per manum cuiusdam nobilis Viri nomine Rumolt, quoddam

mancipium Bernhardum nomine, eo pacto ut post mortem suam censum quinque numorum persolvat, & hoc factum in presentia Domini W. Abbatis sub his testibus confirmatum est. Predicti *Runoldi, Bertoldi de Hittingen.*

Num. XXII. circa An. 1130.

Quidam nobilis homo nomine *Otto de Roultingen* spiritu pietatis inflammatus, Formbacensi Cenobio predium, quod in prenominato loco possedit, ob eterne vite remunerationem tradidit, & aliud nomine Adelhartingen Garstensibus fratribus dedit, que utraque predia nostra sub manu D. Otakari Marchionis erant. Prefatus Marchio, cum quandam munitionem nomine Tilien obsideret prius juramento a nuntio supradicti O. accepto delegavit, cuius rei testes facti sunt *Fridericus Ratisponensis Advocatus Engelbertus Comes de Piurin Ragoboto Uzzederanus Bertoldus de Scamhobeth, Rahewin de Kazbach, Oudelricus Vondemstein, Altmannus de Sigeburch, Adelbero de Bockesberch, Goteboldus de Eilee, Gotfridus de Weternvelde. Heinricus de Muraha, Heinricus Span de Voheburc Megingoz de Weistingen Consobrinus ipsius memorabilis Ottonis.*

Oudalricus de Adalmuntingen delegavit ad altare sancte Marie per manum cuiusdam nobilis Viri, *Ekkehardi de Pholsi* predium suum, quod habuit in predicto loco Adalmuntingen: ea conditione, ut ipso annuatim decem *mettas* tritici inde persolvat & post obitum suum, filii ipsius alias quinque mettas addant, & si herede careat integrum ad prefatum locum deserviat, huius rei extiterunt Testes, per aurem ducti, *Comes Ekkebertus, Ekkehardus, Alhkerus Wernherus de Cella Ekkericus de Osterna.*

Num. XXIII. circa An. 1130.

Quedam Matrona nomine Richpurch delegavit ad prefatum locum per manum nobilis Viri *Ekkerici de Encenchirgen* duo

man-

mancipia. Quorum hec sunt nomina Wacker Acila ad censum quinque denariorum, & hi sunt Testes, predictus *Ekkericus*, *Ekkericus de Osternae*

Gerrich de Tala delegavit ao eundem locum dimidium predium suum per manum *Ekkerici de Encinchirchen* ea conditione, ut si herede caruerit, ad prefatum locum deserviat, & si aquisierit ad ipsum pertineat, & hi sunt Testes, *Eribo de Mitiche & Filius eius Herant*, *Meginhart de Oubelingen*, *Helmbertus de prama.*

Num. XXIV. circa An. 1130.

Dominus *Adelbero de Chirbach* tradidit ad Ecclesiam sancte Marie pro remedio anime sue omniumque parentum suorum omne predium quod habuit in loco qui dicitur Gounacher per manum nobilis viri nomine *Oudelrici de S. Marienchirchen.* Huius rei Testes sunt, *Wolfherus de Tegrenbach Wint de Tagmaresbach*, *Wernhart de Arnsdorf Tuto de S. Johannskirch*, *Rampret de Chirebach*, *Ingram de Taleheim Bruno de Marienchirch Sigboto de Sunnebach*, *Pertoldus de Mitterenhouse*, *Oudalrich de Ostenchusen*, *Burchardus de Steten*. & *Frater eius Ramprecht de eodem loco Adelram de Seretendorf*, *Wilhelmus de Petnschirchen ad investituram*, *Wolfherus qui supra.*

Num. XXV. circa An. 1130.

Quidam miles Comitis Ekkeberti *Wernhardus de Glinzinoelde*, delegavit ad altare sancte Marie dimidium ad Pretenbouch mansum per manum domini sui supradicti Ekkeberti, & hi Testes sunt, *Megingoz de Teginschirchen*, *Pilgrim de Pirnbach*, *Pilgrim de Riescermen*, *Luipoldus filius fratris ipsius Comitis*, *Helmpertus de Prame.*

Et sub eisdem testibus delegavit *Gerunc de Mitiche* predium quod habuit in eodem loco per manum supradicti Comitis Ekkeberti, in eadem die.

Prefatus autem Wernhardus dimidium manſum in alio loco dedit per manum *Erhimberti nobilis Viri de Moſebach*, item alium dimidium manſum ad Eſenhem propter Filium ſuum E. quem Deo ſerviturum mancipavit., huius rei Teſtes ſunt *Ekkebertus Comes Albwinus de Steine. Aribo, & Filius eius Gisloldus de Mitiche, Dietricus de Pomgarten, Ekkehart de Pholſou., Amelrich de Hounrichen, Roudgerus de Manegoldigen. Conr. de Uzzeheimm.*

Otachar de Tobel delegavit ad altare ſancte Marie predium ſuum quod habuit ad Geginbach.

Quidam miles Comitis Ekkeberti *Otto Frater Pilgrimi de Richershem* tradidit predium quoddam in loco, qui dicitur Porchem pro remedio anime ſue., per manum *Pilgrimi Fratris*, huius rei Teſtes ſunt, *ipſe Pilgrimus Bruno de eodem loco Porichem Dietricus de Golzhem, Sigboto de Pirnbach, Ekkericus de Oſten.*

Num. XXVI. circa An. 1130.

EKkebertus Comes dedit huic Eccleſie quoddam predium, in loco qui dicitur Rewanc propria manu tam pro anima ſua, quam parentum ſuorum, ad altare ſancte Dei Genitricis in nativitate eiusdem Dei Genitricis, delegavit, & hi ſunt Teſtes, *Dietricus Comes Nepos ipſius; Dominus Rapoto Filius Ducis Engelberdi, Ekkehardus de Pholſu, Erkinbertus de Moſebach.*

Dominus Dietmarus de Durchemen dedit huic Eccleſie per manum Fratris ſui Domini *Rouperti* Meginhardum ad cenſum quinque nummorum, & quoddam predium in eodem loco ſitum, & hi ſunt Teſtes *Walchoum de Asha, Pernhard de Gegenberge, Arnoldus de Spifilberge, Adolbertus de Griezdorf, Peringerus de Scella.*

Num.

Num. XXVII. circa An. 1130.

Quidam nobilis homo nomine Chuno dedit huic Ecclesie vineam in loco, qui dicitur Geillinberge, quam delegavit Comes Ekkebertus annuente Artolfo, qui anforam vini hereditarie in eadem habebat; & ipse Comes aliam Anforam dedit, huius traditionis Testes extiterunt, *Dominus Adelbertus Filius Adelberti de Gern, Pruno de Pusinberc, Chouno de Ramelo.*

Quidam homo nomine *Marquardus de Dalmarsbach* delegavit predium unius iugeris sub his Testibus, *Poppone, & Oudalrico de Stapach, Bernhardo Adalmano de Phutrun, Wikero de Winchartesheim Hermanus de Meching.*

Adalmanus supra dictus delegavit pratum per manum prefati Marquarti eo modo, ut ipse eodem in vita sua utatur, & hoc factum est sub præscriptis Testibus

Oudelschalch de Prame delegavit Adelheiten & Filium eius Dietmarum, ad censum quinque numorum.

Ebo de Loufen delegavit Weriuherum ad eundem censum, & hi sunt Testes *Adelbertus Filius Adelberti de Gern, Lanzo de Monchingen.*

Adelmanus de Phutrum delegavit duo mancipia, per manum cuiusdam nobilis Rumoldi, & hi sunt Testes, *Sigehardus de Flacen, Wolfkerus de Lancenkirchen, Rupertus de Ruripe, Arnoldus de Ettenhoven, Chouno de Pechlarn, Oudelrich de Chirstetin, Oudelrich de Lint.*

Num. XXVIII. circa An. 1130.

Dominus Meginhardus de Rotehoven cum uxore sua dimidium mansum ad Pillenheimin sub his Testibus dedit, *Aribone de Mitidhe & Filio eius Gisilloldo, Aribone, & Gisiloldo duobus fratribus Filiis*

Bertoldi de Hartheimin, Wernhero & Fratre eius Gozwino de Iocheimin, Sigbotone de Bornheimin, Reginhardo de Aursbach, Wilhalmo de Ansenheimin.

Sub eisdem testibus ipse Meginhardus & Uxor eius dederunt stabularem curtem, ad Vinkenheimin, & duos mansus ad Scartenberge, ita tamen si eos sine herede obire contigerit.

Num. XXIX. circa An. 1130.

Chonradus Clericus de Hitingen delegavit tres mulieres pro remedio anime sue cum tota posteritate sua, ad altare sancte Marie ea lege & ratione; ut nulla servitutis macula obnoxii teneantur, sed pro debitione servitutis singulis annis quinque denarios solvant, & si uno anno non solverint, alio emendent, & si tertium transcenderint, reliquum tempus vite sue eterna servitute obnoxii sine ulla contradictione teneantur. Post obitum Matris sue delegavit famulum & ancillam eadem lege, isti sunt Testes, *Heremannus de Pholoshowa filiusque eius Huc, Geroldo von Ezzenbach filiusque eius Heinricus Liutfrit von Oustheim.*

Num. XXX. circa An. 1120.

Heinricus *Filius Geroldi* tradidit predium suum in Tegrenbach situm, in manum cuiusdam militis nomine *Huch de Luitprehtesheim* ea lege, & ratione, ut ille pro remedio anime sue delegaret ad altare sancte Marie: alia pars eiusdem predii tradita est in manum *Eberhardi Filii Ekkeberti* Comitis, ut ille hoc ad altare sancte Marie pari exemplo delegaret, huius rei testes sunt *Gebehartus Filius Heinrici Comitis fraterque eius Dietricus, Berenhardus de Ascaha Aribo von Aunillecheringen, Oudalricus Comes de Windeberga, Arnoldus de Ufenberge.*

Num.

Num. XXXI. circa An. 1108.

Noverint omnes tam presentes, quam succedentes qualiter quidam nobilis homo *Helmpreth* nomine de Bipurc filiusque eius *Oudalricus* delegaverunt predium suum cognomento Oudalrichisti in Formbach ad altare sancte Marie pro precio a Berengero eiusdem loci Abbate dato, cum omnibus suis appenditiis tam agris, quam silvis, pratis, molendinis, usu fructuario culta, & inculta sine ulla contradictione iure perpetuo: ea lege, & ratione si ullum impedimentum ab aliquo pateretur, alio predio eiusdem precii defendere conaretur, isti sunt huius rei Testes, *Megingozh de Winchilheim Aribo Filius Giſoldi, idem Giſeloldus Arnoldus de Rota Aſchuinus de Miticha, Pericho de Winchelaha, Adelbero de Percheim, Wezil de Outtgeresheim, Marchwardus de Miticha.*

Num. XXXII. circa An. 1097.

Dominus Ekkebertus Comes, cum consensu Uxoris filiorumque eius delegavit Curtem Inchingin cum omnibus ad illum pertinentibus, pro remedio anime sue in manum *Oudalrici Comitis* ea lege, & ratione, ut ille supra altare sancte Marie ad Formbach delegaret. Hoc idem Comes Oudalricus presente eiusdem Monasterii Abbati Peringero & Ekkeberto Comite adimplevit, ac sub testificatione istorum testium confirmavit, *Ekkebertus, & Eberhardus Filii Ekkeberti Comitis, Luipoldus de Oubach, Wernhard de Alderespach, Gotefrit Filius Gotini de Vilisa.*

Num. XXXIII. circa An. 1130.

Dominus Ehkebertus Comes tradidit Geroldo Griechbach Uchheim Sikkingin, & delegavit in manum cuiusdam nobilis Viri nomine *Pilgrini* ea lege, & ratione, ut quocunque vellet, ipse delegaret. Hoc idem predium rogante Geroldo idem Pilgrinus cum omnibus suis utilitatibus, servis, & ancillis, pro rem dio

anime

anime Domini ſui ſueque anime ſuorumque parentum ſine ulla contradictione ad altare ſancte Marie delegavit, & ſub teſtificatione iſtorum teſtium confirmavit. *Raſſolt de Wermilaga, Bernhart de Aſcha Pilgerim de Riſpach Pilgrim Filius Jedunges, Adelramus de Chirchbach, Eppo de Tutinperche, Reginolt de Lengenove, Regingerus de Azinheim, Heinrichus de Imichinesdorf, Reginolt de Aſcha, Pezelinus de Hedindorf.*

Item Heinricus Filius prediſti Geroldi coram ſupradictis teſtibus rogavit eundem Pilgrinum ſcilicet advocatum ſuum, ut ſi absque legitimis Filiis, ipſe Henricus, & Filius eius *Geroldus* obiſſent reſidua prediorum ſuorum que in manu fidei ſue tradiderat, altari Dei Genitricis ſancte Marie in loco Fornbach delegaret.

Num. XXXIV. circa An. 1125.

Comes Ekkebertus preſente, & annuente coniuge ſua *Willipiriga* tradidit Formbacenſi cenobio Capellam, que eſt in Caſtello Niuwenburc cum dote, & mancipiis ad eandem pertinentibus, eo nimirum pacto, ut eidem Eccleſie a fratribus prenominati loci divinum ſervicium benigne impendatur. Isdem quoque pie memorie Comes E. predicto cenobio decrevit decimationem dare omnium rerum ſuarum, videlicet de ſilva, venatu, piſcatu, de camera, de cellario, de prediis, de placitis, & de omnibus bonis, que ex divina largitate de longe vel prope ei fuerint collata. Dedit etiam quatuor mancipia, ſcilicet quendam Gerungen., cum tribus germanis, hasque donationes una delegatione patravit, & ſub his teſtibus ſtrenue confirmavit. H. ſ. t. *Aribo de Mitiche, Bertoldus Palun., Bertoldus de Hitingen, Regenboto Longus.*

Quidam miles Comitis Ekkeberti nomine *Etich de Innenhoven* dedit ad altare S. Marie, per manum Domini ſui Ekkeberti quoddam predium in loco, qui dicitur Abrechtesbergon cum tribus man-

mancipiis, huiusque traditionis. H. t. ſ. *Eberhardus*, *Etich filii eius*, *Regenboto Longus*, *Pertoldus Balun.*

Quidam *Pertoldus de Houncinbach* delegavit ſuum predium preſente Comite Ekkeberto in manus cuiusdam nobilis viri *Erkinberti de Moſebach*, hac conditione, ut isdem Erkinbertus idem predium traderet ad altare S. Dei genitricis Marie, quod predictus vir ſtrenue implevit, ſub his teſtibus *Dietrico Comite*, *Otto de Rotingen.*

Num. XXXV. circa An. 1108.

Pie memorie Berngerus Abbas cum conſenſu advocati ſui Comitis Ekkeberti fecit quoddam concambium cum quodam viro, nomine Reinprecht, & dedit predium Eccleſie Formbacenſis, quod habuit apud Pirnpach prenominato viro R. pro predio, quod eſt iuxta Chogolenze, ſimulque idem homo dedit predicte Eccleſie ſervum nomine Engldie cum filio ſuo Wecilino: poſtmodum isdem Engildie data facultatula ſua impetravit donari eidem cenobio alios duos filios, ſuos Roudpertum, & Chounonem & h. r. h. ſ. t. *Wikkerus Pertoldus de Hittingen*, *Adelramus de Pirnpach.*

Quidam homo *Pato* nomine *de Preitenberge* delegavit ad altare S. Dei genitricis Marie per manum cuiusdam nobilis viri *Giſoldi Mitiche & Adelhardi de Moſepachoven* quandam ancillam nomine Encha filiamque eius Reglindam preſente Comite Ekkeberto Seniore tunc temporis advocato preſente etiam *Dietrico Comite*, qui & teſtis extitit, ſic & Witigo & Eppich teſtes. nihilominus facti ſunt.

Quidam *Adoleſcens de Purchſtal Adelram* nomine tradidit ad altare S. Marie per manum cuiusdam nobilis viri *Weregant*, predium quod habuit in loco, qui dicitur Eicha, & huius traditionis. T. ſ. *Perngerus de Geilſpach*, *Arnoltus*, *& frater eius Gerune de Liuphartingen.* Idem vero Gerunc dedit predium, in prenominato loco

Luipharangen, cuius rei teſtis extitit, Weringant & ceteri ſupra notati.

Num. XXXVI. circa An. 1125.

Chunradus quidam *de Huzhemin* predium quod in eodem loco habuit poteſtativa manu cum filio ſuo *Perngero* ad altare S. Marie delegavit, ea ratione, ut ipſe illud in vita ſua poſſidens, annuatim cenſum ſolvat, id eſt tertiam partem modii tritici tribuat, & poſt exceſſum ſuum, filii ſui, qui illud hereditario iure adepturi ſunt, partem alteram addant, & ſi hoc neglexerint, ab advocato cogantur ut reddant, & ſi forte ſine herede fieri contingat, tunc ad integrum ad ſervitutem Eccleſie pertineat. Huius traditionis teſtes extiterunt Peringerus filius ipſius Chounradi Wikkerus Prepoſitus Ermbertus economus noſter.

Quedam religioſa mulier *Benedicta de Sincingen* manſum dimidium in eodem loco poſſidens per manum cuiusdam nobilis viri *Reginboldi de Wezelenbach* cum filia ſua Methilt ad altare S. Marie delegavit, ea lege, ut poſt obitum ſuum Eccleſie deſerviat, & hi ſunt teſtes, ipſe ſupra dictus Reginboldus; Cumprecht frater eiusdem mulieris & maritus illius Marchwardus, Hermbertus economus noſter.

Num. XXXVII. circa An. 1125.

Dominus *Dietricus Comes de Viechtenſtein*, dedit Eccleſie Formbacenſi tres manſus, in loco Reze propriaque manu delegavit, pro remedio tam ſue anime quam uxoris ſue *Domine Adelheide* nec non & parentum ſuorum, cuius rei hi ſ. t. *Hugo de Pfolſon Eberhardus de Oſternach*, *Regenholdus*, *Gerich de Gangoldesheim*.

Nom.

Num. XXXVIII. circa An. 1125.

Pertoldus de Reininbach Prepoſitus Comitis Heremani, quoddam predium in eodem loco habens per manum uxoris ſue nomine Helwic ad altare S. Marie cum XII. mancipiis delegavit, ita ut poſt obitum utrorumque Eccleſie deſerviat, & unum quidem ex mancipiis vocabulo Epponem ad ſervicium fratrum ceteros nihilominus ad ſolvendos quinque nummos tradidit. Cuius rei extiterunt teſtes. *Tietmarus de Haſanwange, Chadelhoch de Richersheim, Perhtoldus de Hittingen.*

Reginberus de Gramberge poſſeſſionem ſuam quam in eodem loco habuit, annuente filio ſuo *Reginhardo* dimidiam Eccleſie S. Marie per manum propriam tradidit, ſcilicet unam Houbam & dimidiam; quod videlicet predium Turnich filius ipſius Reginberi impetravit ſuſcipere a Domino Abbate, ad ſolvendum tributum. H. traditionis t. extiterunt. *Reginbertus de Haganowe. Erkenbertus de Moſebach, Turinch filius ipſius Reginberti.*

Pertoldus de Anteſin dedit Formbacenſi Eccleſie pro remedio anime ſue & uxoris ſue quandam ancillam nomine Gotelint, cum quatuor filiis ea lege, ut tam ipſi, quam poſteri eorum annuatim quinque denariorum cenſum perſolvant. Et h. r. ſ. t. *Northertus de Engelhartesheim, Waltherus de Anteſin.*

Num. XXXIX. circa An. 1130.

Herrant de Ruripe annuente coniuge ſua *Elena* ad altare S. Marie delegavit per manum cuiusdam nobilis viri *Rumoldi de Brambach* quoddam predium ad Witerum, & h. ſ. t. *Aribo de Mitiche, & filius eius Giſeloldus. Ekkerich de Enchinchirichen, Arnoldus de Adelenberge. Gerrich de Tale. Frowin de Suarzinberge*, ſub eisdem teſtibus dedit predictus *Arnoldus* per manum prefati Rumoldi annuente coniuge ſua *Iuditta* quoddam predium ad Geibach.

Quidam nobilis vir *Sigemarus* delegavit per manum propriam ad altare S. Marie dimidium predium ſuum, quod habuit in loco qui dicitur *Hunchoupete*. Et h. ſ. t. *Dominus Dietricus Comes de Vichtenſtein. Eppo de Rutte. Huc de Pfolſov. Erkenbertus de Moſcbach.*

Dominus Ongo de Chirbach pro remedio anime ſue dedit Fornbacenſi Eccleſie duos manſus, in loco qui dicitur Puhil, & dimidium iuxta Rurippe, item alterum dimidium ad Aſcha annuente coniuge ſua *Hadewiga* per manum nobilis viri *Epponis de Hohewarten*. H. r. t. ſ. *Mazelinus de Chambe & filius Sororis eius Adelram. Eberhardus filius Wilhalmi de Sigenheim, Chonrat de Sturzelbach. Sigbotto de Pirnbach.*

Num. XL. circa An. 1130.

Comes Ekkebertus annuente coniuge ſua *Wilipirga & filia ſua Chunigunda* duos manſus per manum nobilis viri *Aribonis de Mttiche* ad altare S. Marie delegavit ex ſilva, *que e regione* ſita eſt. H. d. t. exſtiterunt *Paldmarus de Halſa, Aribo, qui delegationem fecit, & filius eius Gisloldus, Werinherus de Pholſu Henricus Pruno de Alterſpach, Liupoldus Filius Eberhardi Comitis.* Et ſub eisdem teſtibus delegatum eſt predium quoddam ad Omesheim. Poſtmodo idem Comes dimidium manſum addidit apud Clocniz & his teſtibus ſtabilivit *Aribone de Mitiche, Heinrico de Geiſchingen Luipoldo filio Eberhardi Comitis, Gerhao, & fratre eius Oudelrico de Karſteten Ekkehardo Unlure.*

Durinc de Grantberge dedit huic Eccleſie per manum nobilis viri *Hugonis de Pfolſu* manſum in Odinruten ſub his teſtibus qui hic ſunt notati ſcilicet *Ekkeberto Comite & Advocato noſtro. Hartwico de Hagenau. Henrico de Neza. Eribone de Mitiche, & filio eius Gisloldo Erchinberto de Moſebach Eribone Phat.*

Num.

Num. XLI. Anno 1164.

Noverint cuncti fideles, quod *Pilgrimus de Pouteleſpach per manum Dietrici de Hottingen* an. ab Incarnatione Dom. MCLXIV. dedit S. Dei genitrici Marie ad cenſum quinque numorum ſingulis annis perſolvendum quatuor mancipia. Eadem die, & ad eundem tributum delegavit *Wolfgangus de Windeberge* quandam Gotelindam, quarum utrarumque delegationum teſtes facti ſunt *Fridericus de Ezzinbach Pilgrimus de Suente, Reginoldus de Nubenburc, Chunradus Andheſe Dietricus Queſtor.*

Notum ſit omnibus Chriſti fidelibus, quod quidam miniſterialis *Comitis Pertholdi* nomine *Wernhardus* cognomento *Hunthaha de Reinbach* delegavit mulierem quandam nomine Gerdrudam filiam Williberti, qui etiam teſtis factus eſt, ad tributum quinque numorum, cuius delegationis teſtes ſunt facti. *Waltherus frater prefati Wernhardi &c.*

Num. XLII. circa An. 1130.

Quidam nobilis vir nomine *Gerlohe* & uxor eius *Hiltigart* delegaverunt per manum *Chounradi de Putilſpach* quoddam predium ad Omenshemen ſitum, & hi ſunt teſtes *Erchinbertus de Moſebach, Wernhardus de Iulbach, Hartwicus de Haganau, Adalramus Puer de Mulhemen, Siboto de Tanberge, Eppo de Mounigen, Hicil de Pipurch, Kerhart de Phagin.*

Num. XLIII. circa An. 1140.

Domina Willibirch Cometiſſa, & filius eius Ekkebertus delegaverunt Pertoldum de Houverrulen, ad cenſum quinque numorum annuente Comite Ekkeberto, qui & teſtis extitit, ſicuti & teſtes nihilominus extiterunt *Pertoldus Palum Hermannus de Rotingen, Diepoldus de Logheim, Sigboto de Bornhemen.*

Prefata Comitiſſa & filius eius Ekkebertus annuente Comite Ekkeberto delegaverunt ad altare S. Marie dimidium manſum ad Patheringin & hi ſunt teſtes. *Pertoldus Palun Hermannus de Rotingen, Sigboto de Bornheim, Wernhardus Zant, Harturidus Arnoldus Heinricus de Chrougarn.*

Num. XLIV. circa An. 1130.

Domina Chunigunt Comitiſſa proficiſcens de Provincia tradidit noſtre Eccleſie puellam nomine Rihilt, ad cenſum quinque numorum. Et h. ſ. t. *Ekkebertus frater ipſius. Pertoldus Palun Arnoldus & alii.*

Num. XLV. circa An. 1140.

Ad notitiam cunctorum fidelium devenire cupimus, quod *Heinricus de Chrougarn* filiam ſuam Touten inpetravit a Domino *Sighotone* delegari in manus nobilis viri *Hugonis de Pholſu* ſub idoneis teſtibus, delegandam, quo ſe ipſe Henricus petiſſet: quam idem huc ad petitionem predicti H. Eccleſie noſtre libere delegavit, utpote libere ſibi delegatam ſcilicet, ut ab omni ſervicio inmunis *militari ratione permaneat.* H. r. t. ſ. *Ekkebertus Comes Iunior, Bertoldus Palun, Hermanus de Roting. Wernhardus Zant. Oudalricus filius Comitis Richgerus de Hierheim, Hartwic de Potſuhe, Wermout de Aſenhemin.*

Diepoldus de Lohhemin delegavit ancillam nomine Benedictam ad cenſum quinque numorum & h. ſ. t. *Gozwinus frater ipſius Diepoldi, Giſeloldus de Mitiche. Huc de Luitprechteshoven, Hermannus de Roting, Hermannus de Firnik, Roudgerus de Karlſteten, Luipoldus Troie.*

Idem Dietpoldus alia vice tradidit Chriſtinam ad predictum cenſum ſub his teſtibus *Gozwino fratre ipſius, Gotfrido de Rotouge Chounrado, Reginbotone de Chougarn.* Sed & antea delegaverat matrem ipſius Chriſtine ut in priori pagina deſignatum eſt.

Qui-

Quidam miles Comitis Ekkeberti *Rafoldus* nomine tradidit tres ancillas ſcilicet Gertrud, Giſilam, Gerburc ad cenſum quinque numorum & h. ſ. t. *During de Suarza Gerich de Ruſippe, Pilgrimus frater ipſius Rafoldi & duo filii eius, Witigo, & Wernherus & alii.* Sub eisdem teſtibus delegavit predictus *Pilgrimus* filium ſuum *Herding* ad cottidianum ſervitium accepto ab eodem H. *equo & bove.*

Sed, & vidua predicti R. & filius eius Pabo delegaverunt duo mancipia ad cenſum quinque numorum.

Num. XLVI. circa An. 1140.

Domina W. Cometiſſa dedit Hadeluch ad cenſum quinque numorum, pro remedio anime ſue, quam & pro cuiusdam Domine nomine *Pertha*, apud eam defuncte, & h. ſ. t. *Wernherus de Cella, frater eius Gozwinus Bertoldus de Hitting, Dominus Ercinboldus de Durgheim, & Bertholdus de Reinbach.*

Wernherus de Cella delegavit per manum fratris ſui *Diepoldi* quatuor mancipia, ad cenſum quinque numorum, & h. ſ. t. *Idem Diepoldus & frater eius Gozwinus, Otto filius Diepoldi Chonradus de Uzzhemen Udalſcalcus de Suadorff.*

Diepoldus de Lohcheim dedit Burchardum ad cenſum quinque numorum, & h. ſ. t. *Giſloldus, Gerhardus de Ouua, Bertoldus Heinricus de Chrougarn, Roupertus de Chadeling.*

Idem Diepoldus dedit Gepam ad predictum cenſum & h. ſ. t. *Hermanus filius ipſius. Gozwinus & Udalſcalc fratres eiusdem D. Conrad. de Holzheim.*

Hermanus de Lohchemen delegavit ancillam nomine Gertrud ad cenſum quinque numorum, & h. ſ. t. *Oudalſchalk de Lochheimen, Werinhardus de Durchem.*

Num.

Num. XLVII. circa An. 1140.

Hunbertus de Ruripe delegavit ad altare S. Marie predium quod habuit apud Rutting per manum nobilis viri nomine *Weringant de Poumgart*, & ancillam nomine Rapure ad censum quinque numorum & isti s. t. per aurem ducti idem H. *Bertoldus de Reinbach Meginhalm de Usshoven*, *Dietricus de Ammendorf*.

Num. XLVIII. circa An. 1130.

Dominus Dietricus de Viechtenstein delegavit ad altare sancte Marie Pertoldum de Ruripe, ac filios suos ad censum quinque numorum; & H. S. T. *Dietherus de Alsa*, *Eberhardus de Ehke*, *Gerich de Gulshemen*, *Sigpoto de Ruripe*. *Enne*, *Eigilbert de Challhem*. *Ingram de Thalsheim* delegavit per manum nobilis Viri Kerloch duo mancipia ad censum quinque numorum, scilicet Walpurgam, & Metildam, & isti S. T. idem Kerloch *Altmanus de Perchtm* & alii.

Comes Ekkebertus dedit quidam Militi *Heimberto de Witerum* servum nomine Lanzo qui postmodum impetravit a Domino suo delegari per manum supradicti Comitis Ekkeberti in manum cuiusdam nobilis Viri *Rumoldi* delegandum, quocunque peteret, quem postea Rumoldus potestativa manu super altare sancte Marie ad censum quinque numorum delegavit, H. r. t. s. idem Comes Ekkebertus, *Albuinus de Stein*, *Erchinbertus de Mosebach*, *Sterefridus de Orientali plaga*, *Herimanus de Swarza*.

Num. XLIX. circa An. 1145.

Gerunc de Viechtenstein delegavit presente *Ekkeberto tertio* ad altare sancte Marie sex mancipia ad censum quinque nummorum H. s. t. *Poppo de Stuppra*, *Rapto de Lindinge*.

Ozo

Ozo & Uxor eius dederunt per manum *Heberhardi de Hittinge* ancillam nomine Pertam ad cenſum quinque numorum & H. ſ. t. *Richkerus de Irſheim*, *Chuno de Sibenbach*, *Eberhardus de eodem loco Egeloif de Stroſſingen*, *Wolframus de Hiting*, *Udalſcales de Marclupp.*

Chadelhoh de Engilharteſed delegavit Giſillam ad cenſum quinque numorum, & hi ſunt Teſtes *Chunradus filius ipſius Chadelhoh.*

Gotwinus de Pholſu delegavit Henricum, ut ſingulis annis cenſum quinque numorum perſolvat, & ſi tribus annis commiſerit, cottidiane ſervituti obnoxius ſit, & hi ſuna Teſtes, *Diepaldus frater ipſius Gotwini.*

Num. L. circa An. 1140.

Dominus Ekkebertus Comes delegavit ad altare ſancte Marie, novale quoddam, quod quidam ſerviens Roudgerus prius in beneficium a Comitiſſa W. impetraverat, inſuper pratum quod e regione & ultra Rivulum Tampach ſitum eſt tradidit. Huius delegationis teſtes exſtiterunt. *Poppo de Stupach*, *Oudelrich de Seneberch*, *& Frater eius Megingoz*, *Liupoldus de Nedesbach*, *Megingoz de Taegdinsgeſchiren*, *Herrimannus de Roting.*

Num. LI. circa An. 1140.

Quidam nomine *Heinricus de Roudacherdorf* in ultimo termino vite poſitus, tradidit per manum nobilis Viri *Warmundi de Ettinsdorf* ad altare ſancte Marie Fornbacenſi loco dimidium predium ſuum quod habuit ad Graſemſe, quod ipſe Warmundus poſtea devotiſſime adimplevit coram Comite Ekkeberto noſtro Advocato delegavit predium ſuper Crucem auream ſicut ſupra memoratur diſpoſuerat, & hi ſunt Teſtes per aurem atracti *Werinhardus de Fulbach & filius eius Wernherus Adalram de Chirchach*, *Poppo de Stuppach*, *Hartmit de Uzelingen & frater eius Marchwardus*, *Megingoz de Ihenberch*, *ad inveſtituram autem hii idem.*

Herrant de Mitiche, pro ſex talentis, & tribus ſolidis dedit quoddam pratum, ad Wimartingen ſitum ea complacitatione, ut Xenodochio Formbacenſis Eccleſie tamdiu ſerviat, quoad usque aliquis duodecim talentis redimat, cuius rei Teſtes ſunt illi, *Wernhartus zant Lembertus & frater eius Adelhalmus de Ufheimin-Herbort Ernbertus de Rutte*, *Arnoldus Villicus de Hartheimin-*

Num. LII. circa An. 1140.

Dominus Diepoldus de Lockemen quorumdam malignorum ſuggeſtione perſuaſus, quedam mancipia ſuo Domino ſubiugavit, que preterea pro recognoſcenda Iuſtitia libera dimiſit; quo facto ſe ipſos tradiderunt Formbacenſi Eccleſie ſuper altare dedicatum in honore ſancte Crucis, ſanctique Ioannis Babtiſte, annuatim quinque nummorum cenſum ſolvere, & hi ſunt Teſtes per aurem atracti *Diepoldus de Lochem*, *Oudelſcalch de Mechingen & frater eius Gozwinus Werinhardus de Engilhartsheim*, *Chounradus de Toubelheim*, *Mezelinus de Patavia.*

Ortolfus de Roumtinge delegavit per manum *Chunradi de Sigiharting* quinque mancipia, ad cenſum quinque nummorum, & hi ſunt: Teſtes idem *Ortolfus Herrant de Mitiche*, *Lembertus de Ufhoven.*

Omnium memorie commendamus, quod quidam *Eppo de Adelmuntingen* predium ſuum per manum cuiusdam liberi nomine Dietrici delegavit ſancte Marie in Formbach ad cenſum quinque metretarum tritici annuatim perſolvendum, poſt mortem autem filii ſui, idem predium ex toto in uſum fratrum cedendum, huius rei Teſtes ſunt predicti. *Eppo*, *& Dietricus Walchoun & Adelwart de Harbach*, *Marchwart de Pirchahe*, & alii plures.

Num. LIII. circa An. 1108.

Notum ſit etiam hoc omnibus quod idem advocatus Ekkebertus poſt obitum Uxoris eius domine Mathilde annuentibus filiis eius

eius tradidit ad eundem locum tres houbas in loco qui dicitur Vihehuſen ſecundum petitionem predicte *Coniugis eius* Mathilde. Huius rei Teſtes ſunt *Eberhardus filius ipſius Comitis Ekkeberti, Ekkebertus frater eius Reginbrecht de Tanna, Adalhart de Mitihe, Erebo Pfabt.*

Num. LIV. circa An. 1130.

Cnnctorum noticie commendamus, quod Domina *Gerbirga de Sigehartingen* cum manibus filiarum ſuarum Chunignut, & Benedicte dedit ſancte Marie in Formbach predium quod dicitur Ezindorf cum agris, & prato & molendino, ea conditione, ut ſi filius eius incolumis rediret, nobis pro predio darentur XIV Talenta: ſi autem ipſe non repatriaret, predium Eccleſie remaneret, huius rei Teſtes ſunt *Aribo de Mitiche, Heting de Talheim, Meingot de Prampach, Ortolfus de Rultinge, Albertus de Wirtinge & filius Eberamus, Reinhardus de Ehotsinge, Reinoldus de Niuwenburg, Guntherus Heinricus de Achberge,* & alii plures.

Gerune etiam, qui & ſupra, *de Mitiche* dedit eidem Eccleſie quoddam predium per manum nobilis Viri *Erkkenberti de Moſebach,* apud locum, qui Pfaffenloch nuncupatur, & dimidium manſum ad Mitiche, cuius rei Teſtes ſunt *Wernhartus filius Regnberti de Hagenauwe, Aribo de Mitihe, Herimannus de Rotingen, Sigfridus de Sulzbach.*

Reginolt quidam nomine tradidit predium Griezzingin pro remedio anime *Eberhardi de Wiegenaha* & Uxoris eius Wezeln. Huius rei Teſtes ſunt *Eberhartus, & Ekkebertus filii Ekkeberti Comitis Bernhart, & Reginolt de Aſcha, Aſwin de Bodereringen, Sigehart de Utendorf. Willehalm de Walingen, Reinolt & frater eius.*

Num. LV. circa An. 1158.

Notum ſit omnibus Chriſto credentibus, preſentibus, & poſteris, quia *Ekkebertus* Comes delegavit per manum *Wern-*

hardi de Fulnbach presente Wernhardo Abbate, fratribus in Formbach Deo, & sancte Marie servientibus, quidquid iuris aut proprietatis *in Halle* habere visus est; que delegatio ab ipso facta est cum iubente Friderico Imperatore Mediolanum profectus est. Huius traditionis Testes sunt predictus *Wernhardus & filii eius Heinricus & Gebehardus, Alramus de Chamberc, Alramus de Chirchbach, Amilhertus de Agilign, Erchibertus de Mosebach, Poppo de Stuppach, Rapoto de Puten, Alcherus Erbo de Mitichc, Ulrich de Ezzenbacg, Reginoldus de Nunberg & alii quam plures.*

Num. LVI. Anno 1292. ex margine.

Notum sit omnibus, tam presentibus, quam futuris quod Dominus *Ulricus* miles dictus *Poppenperger* tradidit Ecclesie nostre hubam sitam in Wisling solventem annuatim talentum denariorum Patavienſiqm, ob remedium anime sue & omnium parentum suorum, huius rei Testes sunt, *Heinricus de Malgaozing frater suus Conradus Poppenperger, Chunradus, & Ulricus filii sui*, & alii quam plures fide digni. Actum An. Domini M. CC. LXXXXII. X. Kal. Novembris.

Num. LVII. circa An. 1189.

In nomine sancte, & individue Trinitatis. Ego Heinricus Formbacensis Abbas, ea, que ad utilitatem Fratrum nostrorum scimus provenire auxilio Dei, sicut Vires supetunt, decet nos, in quantum possumus, locum nostrum ampliare: unde notum esse volumus, tam futuris, quam presentibus, quod quidam Urbanus de Patavia nomine Waltherus Gozzonis filius, instinctus Dei amore Crucem volens tollere, & post Christum ire, domum suam, quam hereditario iure habebat prebuit nobis ad emendum: qui considerantes nobis utile fore, eandem domum emimus, datis sibi viginti Talentis, uno nobis dimisso pro salute anime sue, & ut

Con-

Confors eſſet in noſtra fraternitate. Sed quoniam peccuniam eo tempore in promptu non habuimus, Otto Urbanus de Patavia pro remedio anime ſue Eccleſie Formbacenſi tantum tradidit, ut predictam domum perſolveremus; ea conditione, ut ſi prefata domus in aliquem uſum proveniret, Abbas omnibus annis hoc reſervaret, ſi predicti Ottonis neceſſitas expoſceret, per decem annos ei abſque mora tribueret: quod ſi ita non erit, & Otto vitam finirit, nobisque uſum totum dimiſerit, decretum eſt, ut ex eodem uſu predium ematur, quo lumen nocte in Eccleſia ante altare ſancte Marie ſemper habeatur. Hoc enim facimus ſub confirmatione Clericorum Kathedralium & Urbanorum, atque ſub deſcriptione horum teſtium, *Haimricus Decanus*, *Chunradus Clericus*, *Meingotus Prepoſitus*.

Num. LVIII. circa An. 1160.

Wernhardus de Fulbach infirmitate usque ad mortem gravatus, ut vir prudens, ſaluti anime ſue conſulens, curtem, quam Mitiche habuit, per manum filiorum ſuorum *Heinrici*, & *Gebehardi* Deo, & ſancte Marie ad ſerviendum utilitati fratrum in Formbach commanentium delegavit preſente Ortolfo Abbate, quod ipſi devote ſuppleverunt, & in feſto ſanctorum Petri & Pauli delegaverunt. Cuius rei Teſtes ſunt, idem *Heinricus & frater ſuus Gebehardus*, *Aribo de Mitiche*, *Rudegerus de Helenheimen*, *Rudolfus de Fulbach*, *Rudolfus de Amilungeſperge*, *Hartwicus*, & *frater eius Gebehardus de Lenginbach*, *Wernhardus de Mitternberge*, *Reginoldus de Nuenburch Prepoſitus*, *Herrant de Mitiche*, *Hartwith de Fulbach*, *Rudegerus de Formbach*.

Quidam nobilis homo *de Swezenbach Oudalſcalcus* nomine tradidit predium ſuum omne quod habuit in Swezenbach ſuper altare ſancte Marie in Formbach, per manum Domini *Amelrici de*

Hunrichingen ſeque ipſum contulit, cum eodem predio ad predictum locum. Huius rei Teſtes ſunt, idem *Oudeſcalcus Amelricus de Hunrichingen*, *Altmanus de Oggersheimen*, *Reginhardus frater eius de eodem*, *Engilwertus de Swezenbach*, *Meginhart de Rotheven*, *Wachamannus de Swezenbach*. *Wernhardus de Rotowe*, *Meinherdus & frater eius Walchun de Hotingen*, *Lutwinus de Nuwenhofn*.

Num. LIX. circa An. 1140.

Notum ſit omnibus Chriſti fidelibus, quomodo Comes Ekkebertus in Ungarice expeditionis preparatione predium quod habuit Mountriching ſuper altare ſancte Marie delegavit, ſi vite finem inibi expleret. Poſt reditum vero huiusce expeditionis delegationem priſtinam inſtaurans in remedium anime omni ambiguitate poſtpoſita poſt finem vite ipſi loco contradidit. Huius rei Teſtes habemus *Albwinum de Steine*, *Erkenbertum de Moſebach*, *Megingoz de Ibinberc*, *Alkerum de Roulting*, *Pilgrimum de Richersheim*, *Pertoltum de Anteſine*, & alii plures.

Num. LX. Anno 1134.

Notum etiam facimus cunctis preſentibus atque futuris, quod pie memorie Comes Ekkebertus Senior omne predium, quod in orientis partibus ut preſcriptum eſt de Glocniza, usque ad Chlamma habuit poteſtativa manu Formbacenſi Eccleſie pro remedio anime ſue tradidit, & hoc nos usque ad *hoc tempus peranos ferme quinquaginta* libere poſſedimus, usque quo Comes Ekkebertus Iunior ſuggeſtione quorundam malignorum magnam nobis partem eiusdem predii violenter abſtulit, unde longa concertatio inter noſtros & Comitis ſervientes facta eſt, Donec Dominus Dietricus Abbas datis XXII. talentis argenti Anno ab Incarnatione Domini MCXXXIV. ab eo illud Domino redemit, & per ipſius manum ac filii ſui *Ekkeberti* & Uxoris eius *Domine Wil-*

kbirge

Gibirge rursus delegari, & terminis infra scriptis designari impetravit. Hanc in audientia totius Ecclesie ipso Comite petente sententiam promulgans, ut si quis deinceps hanc determinationem invadere, vel infringere presumpserit, a Deo & sanctis eius perpetualiter anathema sit. Primus terminus de villa Clocnize attingens ultra rivum qui dicitur vetus Clocnize, predium Ottonis de Syrnike pertingit usque ad fontem, qui est iuxta predium Rapotonis, & inde in directum, usque ad cacumen montis, qui dicitur minor Raie & inde per omnes summitates & vertices montium altium, & humilium Rupium & convallium & predio bone memorie Regebotonis longe adjacentium, donec perveniatur ad angustias rupium que dicuntur chlamma. Inde incipit alius terminus & vadit per decensum fluvii Clocnize, usque ad locum, ubi Rivulus de Monte descendens flumen intrat, & per illum Rivum retro ascendit donec perveniatur ad originem fontis, de quo idem rivus procedit, ibi pratum est, quod felicis memorie frater noster Bebo prepositus a Comite emit, de quo prato alius terminus per sumitatem montis qui Eichperch dicitur ascendit, ubi dividitur silva quercum & abietum usque ad caput rivi, qui dicitur Appfolterbach & inde descendit usque in fluvium Suarzaha. Addidit etiam aliud e regione predium, quod Rechwange dicitur. H. r. t. f. *Bruno de Pusinperge, Liutpoldus Troie, Otto de Syrnicke, Megnoz de Taegdingeschirchen, Eberhart de Innechoven, Eckehart Unture. Heinricus Tahele, Hartfridus & Adelbertus Armigeri Comitis Guntherus de Potsaha, Egilbertus de Chotelaha.*

Num. LXI. circa An. 1140.

Notum sit omnibus tam presentibus, quam futuris concambium, quod inter Abbatem Dominum Dietricum, & *Ekkekebertum Comitem* factum est. Idem namque Comes Formbacensi Ecclesie dimidium mansum ad Clocniz quem Eberhardus ab eo

in

in Beneficio habuerat poteſtativa manu pro alio predio ad Ezzenbach ſitum delegavit, ea conditione ut poſt obitum ſupradicti Ebenhardi fratribus ipſius loci libere deſerviat. Cuius delegationis Teſtes ſunt *Albwinus de Steine. Erkinbertus de Moſebach, Adelbero de Chirchbach, Wernhardus de Jugelbach, Aribo de Mitiche & Gisboldus filius eius, Hermanus de Suarzaha, cum filio ſuo Herrimano Helmbertus de Brame, Heinrich de Geizingen, Arnoldus de Munſture.*

Num. LXII. circa An. 1130.

Dietricus Comes de Vechtenſteine tradidit propria manu ad altare ſancte Marie predium, ad Rorbach, quod a nepote ſuo Comite Ekkeberto pecunia emerat cum quinque vineis & mancipiis, & omnibus eius appenditiis cultis, & incultis; ea conditione, ut poſt obitum ſuum, vel ſi prius eo pre divino amore carere voluerit huic loco libere deſerviat, & huius rei Teſtes ſunt, *Herbort de Skyrolvingen, Albwinus de Steine, Erckenbertus de Moſepach, Eppo de Staphalaren, Pilgrim Gall, Ortolfus filius Hugonis de Karlſtetin, Hermannus cum Barba, Adelherus Bertholdus, Walchunus.*

Wermout de Aſenheimin apud Formbacenſe cenobium ſeculo abrenuntians, dedit ipſi Eccleſie predium quod ad Eiche habuit, quod quia ſub manu *Wernhardi de Julbach* erat, ipſe VIII Idus Aprilis preſente Comite Ekkeberto delegavit cuius delegationis Teſtes ſunt *Wernhardus de Moſebach, Ortolfus de Klamme & frater eius Poppo de Stupach, Megingoz de Ibenberc, Hermanus & frater eius Heinricus de Rotingen.*

Num. LXIII. circa An. 1130.

Brumo de Puſinberge dedit Formbacenſi Eccleſie per manum nobilis viri Domini *Hartwici de Lagenbach* preſente Luipaldo Marchione Stabularem Curtem Wienenwrl cum vineis, & aliis

eius

eius appenditiis pro remedio anime tam ſue, quam Uxoris eius Eliſabet III Id. Martii iam defuncte, nec non & Leopoldi Marchionis cuius liberalitate idem predium ſibi traditum fuerat. C. r. t. ſ. *Adelbertus, & Leopoldus filii Marchionis Leopoldi, Gebehardus Comes de Pingen, Heinricus filius prefecti Ratisponenſis, Otto & frater eius Heinricus de Purchſtal, Fridericus de Huneſperch, & filius eius Fridericus Pabo de Amerangen, Otto & frater eius Walchoun de Landisdorf, Gerold de Elſoren, Walchoun & frater eius Chounrat de Sunelburch, Chadolt de Zoclisdorf, Pabo & frater eius Erchlinger de Gotinisvelde, Wolfherus de Heimenburc, & frater eius Iſinrich.*

Poſthec rogatu Domini Dietrici Abbatis & preſente *Ekkeberto Comite* Advocato ipſius loci idem Marchio Leopoldus poteſtativa manu nobis tradidit pratum quoddam in monte Comagenſi in loco qui dicitur Woluesgruobe, quod ſcilicet miniſteriales eius ab eadem curte violenter antea abſtulerant. Et h. r. t. ſ. *Leopoldus filius Marchionis Poto de Potenprunen, Adelramus de Perge, Storfridus de Pecilinesdorf. Wolfkerus de Lanzenchirchen, Sigihardus Iunior de Flaze.* Et quia quidam miles predicti Marchionis Mercho nomine idem pratum violenter ſibi uſurpaverat, Abbas Dominus Dietricus datis eidem novem ſolidis litem hanc pie diremit.

Num. LXIV. circa An. 1135.

Domina Liukart Cometiſſa cum manu filii ſui Friderici Ratisponenſis Advocati ac filie ipſius Domine *Adelheidis de Wiltperge*, dedit Formbacenſi Eccleſie per manum cuiusdam nobilis Viri nomine *Gundehardi* viginti manſus ad Hochenwarte, cum vineis, & mancipiis & omnibus eius appenditiis, cultis ſeu incultis, hac lege, & conditione, ut ſi pro aliqua neceſſitate ſeu utilitate eedem Poſſeſſiones cambiantur aut vendantur, mancipia tamen Formbacenſi Eccleſie remaneant, huius rei Teſtes ſunt, *Dietricus Comes,*

Engilbertus Marchio, Albwinus de Steine, Englbertus de Sconeheringen, Baldmarus, & frater eius Dietherus de Halſe, Sigehardus de ſlaezze.

Num. LXV. circa An. 1140.

Dominus *Adelbero de Chirchach* tradidit S. Marie in Formbach pro remedio anime ſue omniumque Parentum ſuorum omne predium, quod habuit in loco, qui dicitur Goinaher per manum nobilis viri nomine Udalrici de loco, qui dicitur S. Marienchirchen. H. r. ſ. t. *Wolfherus de Tegrenwage, Wint de Tagamaresbach, Hartwicus de Ruite, Dietricus de Ruitlisbach, Wernhardus de Arnsdorf, Tuto de loco qui dicitur S. Ioannischirchen Ramprecht de Chierbach, Ingram de Taleheim, Bruno de loco qui dicitur S. Marienchirchen, Sigiboto de Sunnebach, Pertholdus de Mitterenhuſe, Udalrich de Outenhuſen, Burchart de Steten & frater eius Ramprecht de eodem loco Adelram de Scretendorf, Willihalmus de Petreschirchen, Routpertus de Iugelbach, ad Inveſtituram Wolfherus qui ſupra.*

Quidam liber homo nomine *Chadelhoh de Riehersheim* delegavit predium, quod habebat ad Wilehalmingen in manum nobilis viri *Wichmanni de Wiwarn*, ut ille hoc pro remedio anime ſue ad altare S. Marie Formbach delegaret, quod ipſe ſatis benivole adimplevit, eiusque rei teſtes facti ſunt. *Adelramus de Heliginheim, Merboto de Hage, Megenhart de Wiwaren, Lanzo de Rotenbach, Chunrad de Tallheim, Chadelhoh de Otins, Egino de Stille, Chadel de Chadelingen.*

Num. LXVI. circa An. 1140.

Quidam miles *Ekkeberti Comitis Regnboto* cognomento longus dedit Eccleſie noſtre duo predia in loco qui dicitur Raie & Vineam ad Grillenporce, que delegata ſunt pariter per manum uxoris eius, que Heilica dicitur & Comitis Ekkeberti. Et h. ſ. t.

Bruno

Bruno de Buſinperge, Chuno de Rampla, Otto de Syrnicke & frater eius Roudolfus Durinc, Druisliep & Ekehart de Lisprandesdorf. Azzo longus de Puſchingen, Luipoldus de Nedeſpach Liupoldus Troie.

Quidam nobilis homo nomine Chouno dedit huic Eccleſie Vineam in loco qui dicitur Stiepach quam delegavit *Comes Ekkebertus* annuente *Ortolfo de Chlamma*, qui anforam vini hereditarie in eo habebat, quam Eccleſie tradidit: ſed & ipſe Comes ſui iuris anforam dedit, cuius traditionis teſtes extiterunt. *Bruno de Puſinperge, & frater eius Heinrich de Anteſinperge, Chuno de Rampla Megingoz de Chlame, Eberhartus de Morzehoven.*

Alchkerus de Rouetingen dedit ad prefatum locum per manum Domini *ſui Ekkeberti* Comitis predium, quod habuit apud Puhil.

Ortwinus de Windeperge dedit Formbacenſi Eccleſie per manum nobilis viri *Heinrici de Steine* predium quoddam ad Erlaha ſitum, integram ſcilicet Houbam. C. r. t. ſ. ipſe *Heinricus de Steine, Meginhardus de Oubelingen, Piligrimus de Richerisheim, Aſcuinus de Leiſenbach, Wicker Craſſus, Wecil de Hartheimen, Wecil Adelbero, Pilgrim Heinricus Prepoſitus Comitis Ekkeberti Bernhard cum Barba.*

Aribo de Mitiche delegavit per manum *filii ſui Gisloldi* ſex iugera, & hi ſunt teſtes. *Hermannus de Rotingen, Oudelrich. Sigiboto de Bornheim* dedit predium quoddam apud Ortenberch.

Num. LXVII. circa An. 1130.

Dietmarus de Durcheimin dedit huic Eccleſie annuente Domino ſuo *Oudalrico* predium quoddam, in eodem loco ſitum & ſervum Meginhardum ad cenſum quinque nummorum. Et h. ſ. t. *Walcheun de Aſchaha, Pernhart de Geginperge, Arnoldus de Zuifleſperge, Adelbertus de Griezdorf. Peringerus de Cella.*

Quidam religioſus vir nomine Reginboldus converſionis gratia ad nos veniens predium ſuum, quod habuit in loco qui dicitur Ezelenbach S. Marie delegavit. Huiusque traditionis teſtes extiterunt *Eppo de Ruite Eberhardus & Otto filii eius Bruno de Merſteine.*

Erkinholt de Durcheimin Rogatu filii ſui Wernhardi, qui apud nos defunctus & ſepultus eſt & annuente Domino ſuo Oudalrico tradidit S. Marie predium ad Elichingen & duo iugera adiacentia predio noſtro ad Ourcheimen, & ſervum Meginwart &c.

Meginhart de Oubelingen delegavit dimidium manſum ad Stuzemaneſperge per manum *Rumoldi* nobilis viri & h. r. t. ſ. *Dietricus de Viſenharte, &c.*

Quedam matrona nomine Diemout delegavit quatuor iugera. Et h. ſ. t. *Gunther de Lobehartingin, Gebehart de Stameheim.*

Num. LXVIII. circa An. 1130.

Dominus Geroldus religioſus presbiter obtulit ſuper altare S. Dei genitricis Marie quindecim talenta argenti, quibus Dominus Abbas Dietricus coemit predium, quod habuerunt fratres de Perhteresgadne in loco qui dicitur Prencingen: quod predicti fratres per manum Advocati ſui Comitis *Gebehardi de Sulzbach in manum Comitis Dietrici* & per eum Formbacenſi Eccleſie delegari fecerunt, cuius rei hi ſ. t. *Erchanbertus de Moſebach, Wernhart de Iullbach, Eppo de Riute, Eberhardus & Otto filii eius. Alwinus de Steine.*

Predictus etiam Abbas datis tribus talentis emit quoddam pratum iuxta Wichmartingen ſitum, a *Sigifrido de Sulzbach*, quod idem Sigifridus ad altare S. Marie per manum nobilis *viri Gisloldi de Mitiche* delegari fecit, cuius r. t. facti ſ. *Aribo de Mitiche, Perchtoldus de Harthheimin & filius eius Aribo*, & alii quam plures.

Num.

Num. LXIX. circa An. 1140.

Hermannus Senior de Rotingen dedit per manum nobilis viri *Erkinberti de Moſchach* Fornbacenſi Eccleſie manſum unum in loco qui dicitur Hoirunbach, & h. ſ. t. *Ekkebertus Comes*, *Wernhard de Iulbach*, *Albwinus de Steine*, *Wernhardus filius prediſti Erchenberti*, *Megngoz de Taidingeschirchen*, *Liupoldus Troie*, & alii multi de miniſterialibus.

Dietricus filius Hartwici de Nedeſpach, dedit Fornbacenſi Eccleſie per manum Liupoldi de eodem loco vineam ad Botſaha, & h. ſ. t. *Ekebertus Comes. Sigboto de Bornheim*, *Megengoz de Taidingeschirchen*, *ipſe Liupoldus. Herimannus de Rotingen*, *Oudelricus de Ezenbach. Herrimannus de Syrnikke*, *Perhart & Gerunc de Erlaha.*

Ad cunctorum fidelium tam futurorum, quam preſentium notitiam venire deſideramus, quod quedam vidua Heilica noſtre Eccleſie famula, predium ſuum, quod ei vir ſuus Altmanus dederat & in manu *Comitis Ekkeberti* delegaverat, ſumptum de manu predicti Comitis, & in manum cuiusdam nobilis viri *Giſloldi* translatum noſtre Eccleſie delegari fecit: eo ſcilicet pacto, & lege, ut ipſa, & filii eius & eorum poſteri hereditario iure illud in Beneficium habentes, modium tritici ſingulis annis ſolvant, nullumque aliud ſervitium reddere cogantur; quod ſi legitimi heredes defecerint, tunc ex integro Eccleſie uſibus deputetur. Cui rei teſtificantur *Wernher de Cella*, *Megingoz de Taidingeschirchen*, *Ortolfus de Ruoltingen*, *Gerhard de Glizenwelde*, *Hermannus de Rotingen*, *Chounrat de Wikalmingen. Perhart de Linſperge*, *Oudalricus de Ezenbach*, *Wernhart Zant*, *Regenhoto de Stetingen. Hartwicus de Monſtuere. Gotfrid de Toinikke.*

Helmbertus de Witerune dedit Fornbacenſi Eccleſie per manum Domini ſui Ekkeberti tam pro remedio anime ſue, nec non &

coniugis sue Adelheide, quam etiam pro amore Witigonis filii sui, quem ad omnipotentis Dei servitium obtulit dimidiam Houbam in loco qui dicitur Goezingen cum servo nomine Wolfgang & dimidiam in loco, qui dicitur Puncingin. H. r. t. s. *Wernhart de Iulbach, Gisloldus de Mitiche, Megingoz de Taidingeschirchen, Pilgrimus de Richeresheim, Herman de Rotingen, Chunradus de Sigehartingen,* sub eisdem quoque testibus dedit etiam servum nomine Chounradum.

Wickerus Prepositus Comitis Ekkeberti dedit Formbacensi Ecclesie per manum cuiusdam nobilis viri *Sighardi de Walkesingin* predium quod habuit ad Rotingen. Cuius rei t. s. *Ekkericus, Gisloldus de Mitiche, &c.*

Num. LXX. circa An. 1140.

Domina Pertha de Auwe soror nostra cum filio suo *Sigbotone de Bornheim* dedit Fornbacensi Ecclesie vineam in loco, qui Piukheim nominatur, quam sibi venerabilis Hermannus *Augustudunensis* Episcopus donaverat, C. r. t. s. *Wernherus de Cella, ipse Sigboto. Heinricus de Chruogaren, Gotefrit de Scultheizingen.*

Num. LXXI. circa An. 1150.

Venerabilis presbiter Dominus Geroldus frater noster, dedit S. Dei genitrici Marie XIII. talenta argenti de quibus comparatum est predium ad Harbach a Domino *Eberhardo de Rote,* quod predium idem Eberhardus sub Testificatione sui ipsius, & Uxoris eius in manum nobilis viri *Pertoldi de Suezenbach* delegavit, & ab ipso sancte Marie ad Fornbach delegari fecit. C. r. t. idem *Eberhardus de Rote, Heinricus de Grasensi, & frater eius Wernhard Otto Kazprenne, Godefrid de Waldehoven, Englscalch de Roudacheresdorf, Ondalscalch de Meichingen. Herman de eodem loco Fridericus de Heigraren, Bernhart de Fornbach &c.*

Num.

Num. LXXII. circa An. 1150.

Dominus Adelbertus de Geren dedit pro remedio anime ſue Formbacenſi Eccleſie per manum nobilis viri nomine *Chadalhoh de S. Hemmeramesperge* predium ad Uſtresheim cum novali, quod ipſe pro ſupplemento addiderat, C. r. t. *Adelbertus filius eius, Adelramus de Perge, Chuno de Megelingin. Wint de Biburch, Roudegerus de Gruenenbach & fratres eius Englſchalhe, & Warmunt de Kaltenbach, Megnhart de Wadelgeresdorf, Sigehart de Otterbach, Poppo de Prahpach, Grimo de Wegebach, Arnoldus & filius eius Gundachar de Oppenheim, Roudolfus de Niuhoven, Eckolf de Poſſenmourſture.*

Ad cunctorum fidelium tam futurorum, quam preſentium notitiam venire deſideramus, quod quidam *Pilgrimus de Huzeneiche* predium ſuum apad Heldugenſperge dedit Formbacenſi Eccleſie per manum nobilis viri *Amelberti de Eigelingen.* C. r. t. e. ipſe *Amelbertus de Steine, Gisloldus de Mitiche, Pilgrimus de Richershaim, Chadelhoch de Engelhartsham, Oudalricus de Echenbach.*

Num. LXXIII. circa An. 1150.

Pie memorie *Wernherus de Pholſawa* frater noſter, dedit nobis per manum nobilis viri *Giſeloldi de Mitiche* predium ad Richenperge & dimidium manſum ad Otkeriswiſen. C. rei t. ſ. *Diepoldus de Locheimen frater ipſius Wernheri, Herimannus & Otto filii eius. Goizwin nihilominus frater eius, Magnus de Pruele gener eius. Heinricus de Chruogaren, Wileholmus de Giſenperge.*

Item delegavit predium ad Uzheimen & predium ad Puchtobele, quod in Beneficio tunc ſupradictus Willehalmus habebat, hocque fratri ſuo *Gozwino* quoad viveret conceſſit eo pacto ut poſt mortem ſuam huic Eccleſie deſerviant. C. r. t. *Giſeloldus de Mitiche, Magnus de Pruele, Dietpoldus & Gozwinus, frater eius, Her-*

Hermanus & Otto filii eius, Oudelschalch de Mechingen, Willihalmus de Giſenberge. Heinricus de Chrougaren.

Otto quidam de *Pumſteten* per manum *Giſiloldi* nobilis Viri *de Mitiche* predium ſuum in Holzheim ſuper altare ſancte Marie in Formbach, pro remedio anime ſue delegavit. H. r. t. ſ. *Pertoldus de Harthuimen, Sigboto de Holzhaim, Chazil de Pumſteten, Chounradus de Lochehaim, Menhart* & alii.

Num. LXXIV. circa An. 1145.

Sirus, qui & *Sigehardus Comes de Scala* & eius conſors glorie Domina *Sophia* unacum filio ſuo *Heinrico* delegaverunt ſancte Dei genitrici Marie per manum nobilis viri *Meginhardi de Yden* inculti iuris, & nemoris in loco, qui Meryna vocatur quinquaginta manſus pro remedio tam ſue anime, quam etiam *prioris mariti ſui Karinthiorum quondam Ducis Heinrici*, qui hoc ei proprietatis Iure dedit, adicientes; quod ſi hoc Eccleſiaſticis utilitatibus excolendo manciparemus, plura ſe nobis adhuc inibi daturos, & ut nullus alius, inibi patrocinatus ſibi Iura uſurpet, a Domino *Dietrico* Abbate, qui tum afferat filio ſuo Domino *Heinrico* Advocati curam committi rogaverat, ut tam ipſe, quam eius ſucceſſio hanc Iure perpetuo habeant, cui rei teſtificantur *Gebehardus Comes de Purchuſin frater eius. Heinricus filius ipſius Sighardi Comitis, Dietpoltus de Locheimin, Hermanus filius eius, Eberhardus filius ſupradicti Meginhardi Meginhardus Vuhs, Magnus de Pruele & frater eius Otto & Purchart, Heinricus Scoldier, Hatwicus Prefectus de Purchuſen, Magens de Tuirten, Purchart de Oede, Embricho de Wolferimesdorf, Heinricus de Steueningen, & filius eius Heinricus Wolfram de Outtendorf, & frater eius Chunradus, Chunrat frater Vorlitliebes, Pabo filius Roudperti de Ydene*, & alii quam plures ad inveſtituram hi idem.

Num.

Num. LXXV. circa An. 1145.

Dominus Cumpoldus Patavienſis Canonicus dedit noſtre Eccleſie per manum *Erkinberti de Moſipach* predium ad Scoinawa, quod iam dudum Comes *Ekkebertus* a nobis cum dimidia Houba ad Steinperge mutuaverat, & pro taxatione *pecunie ei dederat.* C. r. t. ſ. *Albwinus de Steine, & filius eius Erkanbertus. Hartwicus de Hagenawa, Wernhardus filius ſupradicti Erchenberti Heinricus filius Wernhardi de Ingelbach, Regingerus de Tuomoltesheim, Heinricus de Husrukke.*

Quidam liber homo nomine *Wecl de Uzheimin*, delegavit poteſtativa manu ſancte Dei genitrici Marie predium ſuum quod habuit in eodem loco, ea lege, ut ipſe, & omnis poſteritas eius illud in beneficio habeat, iure perpetuo, & annuatim XX. mettas tritici perſolvant, & ſi legitimi Heredes defecerint, ex integro Eccleſiaſticis uſibus deputetur, C. r. t. ſ. *Chunradus de eodem loco, & filius eius Peringerus, Heinricus de eodem loco Eberhardus de Steindorf, Heinricus de Chruogaren, Richerus de Tresheim, Waltherus de Hauenaren* ad inveſtituram hi idem.

Num. LXXVI. circa An. 1130.

Notum ſit omni generationi que ventura eſt, quod Comes *Ekebertus* annuente coniuge ſua *Wilwirga* & filia ſua *Chunigunda* curiam in Harthaim & Molendinum in Stegen per manum nobilis viri *Arbonis de Mitiche* ad altare ſancte Marie delegavit, ita ut predicta curia ſerviat annuatim duodecim modios ſiliginis octoginta Caſeos: Molendinum vero ſex modios ſiliginis & porcum valentem tres ſolidos denariorum, & alia ſervicia, huius delegationis Teſtes exſtiterunt, *Paldmarus de Halſa, Aribo, qui delegationem fecit, & filius eius Gifiloldus, Wernhardus de Pholſaw, Bruno de Alderſpach* ad inveſtituram hi idem.

Gertrudis filia Alhkeri de Roultingin dedit poteſtativa manu, unacum Matre ſua Wilebirga ſancte Dei genitrici Marie pro remedio tam ſue anime, quam etiam viri ſui *Piligrimi* iam defuncti vineam ad Botſaha cum ſuis appenditiis c. r. t. *Meginhardus de Oubelingen &c.*

Dietmarus von dem Gundrames dedit in uſus fratrum Deo ad Formbach ſervientium per manum *Domini ſui Comitis Ekkeberti* Senioris dimidium manſum in loco, qui dicitur Stinchentenprunen & Colonum eius nomine Baldwinus cum uxore & filiis ea nimirum lege, ut ſi ipſe uxorem, vel illa eum morte preveniat, Eccleſie ex integro deſerviat. C. r. t. ſ. *Ekkebertus Comes Iunior. Dietmarus de Pornheim, Wernhardus de Engelhartisheim, Hermannus de Syrnikke, Marchwardus cognomento parvus, &c.*

Quidam nobilis homo Oudalricus nomine tradidit ad eundem locum predium ad Ermprehtesdorf, quod ei hereditario iure obvenerat; hoc pacto, ut poſt mortem ſuam huic loco absque contradictione deſerviat, & interim dum advivit unum iugerem Eccleſiaſticis uſibus conceſſit. C. r. t. *Ekkebertus Comes Iunior, Diepoldus de Locheimin, Gotzwinus de Pholeſauwa, Dietmarus de Pornheim, Poppo de Stupach, Hermannns de Syrnike* ad inveſtituram hi idem.

Num. LXXVII. circa An. 1140.

Gisloldus de Mitiche dedit per manum nepotis ſui *Pertholdi nobilis Viri de Hartheimen* pratum quoddam, ante conplures annos pro viginti ſibi talentis depoſitum, ea ratione, ut ſi aliquis illud hereditario iure repetat, datis XX. talentis habeat, ſin autem Eccleſiaſticis uſibus absque refragatione aliqua deſerviat, C. r. t. *Poppo de Stuppahe, Rapoto de Butine, Berhart, & frater eius Gerunc, Oudalricus de Sneperge &c.*

Megingoz

Megingoz de Pfolſawe dedit tribus fratribus Kacilino, Walchoun Wigando predium, quod habuit ibidem, ea lege, ut tam ipſi, quam poſteri eorum dimidium modium tritici annuatim perſolvant, ſancte Dei genitrici ad Fornbach, & ſi legitimi heredes defecerint, Eccleſie ex integro deſerviat, C. r. t. ſ. *Chunrad de Uzheimen, Peringerus filius eius. Roudolf de Pfoliſauwe, Waltmau ad inveſtituram, Chounrad qui ſupra.*

Quidam Vir Ouze nomine annuente Coniuge ſua *Irmgarda* dedit per mannm nobilis Viri *Marchwadi de Piurbach* predium ſuum ad Perndorf, in uſum Deo famulantium pro remedio tam ſue anime, quam parentum ſuorum; ea lege, ut poſt obitum ſuum Formbacenſi Eccleſie ex integro deſerviat & nunc interim ad declarationem eiusdem traditionis quinque nummos annuatim exſolvant. C. r. t. idem *Marcho Sigboto de Rurippe, Wilrat fidelis ipſius idem Ouze Oudelrich.*

Num. LXXVIII. circa An. 1145.

Domina Willipirga relicta Comitis Ekkeberti unacum filio ſuo Iuniore Ekkeberto dedit in uſus Deo famulantium tres manſus unum ad Holzheimen, alterum ad Talheimen, & quod deerat date novali & molendino, ſupplevit. Dederunt etiam nobis de nemore ad Forauwa, tam pro remedio anime Comitis Ekkeberti iam defuncti, quam etiam pro debito Eccleſiaſtice pecunie, quidquid comprehenditur a duobus illis rivis, qui vulgo Forauwa & Lauenza dicuntur a notiſſimo illo termino qui Comitis vocatur, usque ad eum locum, quo ſe hi idem rivi in unum recipiunt ad exſtirpandum in quoscunque uſus, & excolendum Eccleſiaſticis utilitatibus iure perpetuo absque refragatione omnium mortalium.

Poppo etiam de Stupach dedit ſancte Dei genitrici Marie ob remedium tam ſue anime quam & *Domini ſui Comitis Ekkeberti* manſum unum in loco qui Slavica lingua Poldigoeri dicitur.

Rapoto quoque *de Butine* dedit dimidiam Houbam ad Grantperge pro remedio anime Domini ſui cum ſervo nomine Omunt.

Megingoz etiam *de Taigdingeschirchen* dedit ipſa die eadem complacitatione ſtabularem curtem, ad Gumpingen, cum mancipiis, & omnibus eius appendiciis cultis, & incultis, hoc tenore, ut poſt mortem ſuam huic Eccleſie deſerviat.

Sed & *Pilgrimus de Richerisheim* dedit, quod habebat, ad Holzheimen, hac lege, ut quoad vivat annuatim modium tritici inde perſolvat, & poſt mortem ſuam huic Eccleſie totum cedat.

Num. LXXIX. circa An. 1130.

Leugart de Lengenheim data facultate ſua domino ſuo Piligrimo impetravit ſe delegari in manus *Dietrici Comitis de Viechtenſteine* & ab ipſo delegata eſt ad petitionem ipſius ſancte Marie ad Fornbach, hac lege, & conditione, ut omnis ſucceſſio eius eidem Eccleſie *militari officio* aſſiſtat quarum omnium traditionum Teſtes ſunt, *Dietricus Comes de Viechtenſteine; Ekkebertus Comes Wernhardus de Iugilbach, & filii eius Heinricus & Gebehardus, Baldmarus & frater eius Dietherus de Halſe, Eberhart & frater eius Otto de Ekke, Wolfkerus de Lanzenchirchen, Raboto de Butine, Poppo de Stupach, Herman de Rotingen, Pilgrimus de Richerisheim, Megnhardus de Ubelingin, Megingoz de Taigedingeschirchen, Sigiboto de Pirnbach & frater eius, Wolfganc Liupolt Troie, Herman de Piurbach* & alii quam plures.

Num. LXXX. circa An. 1145.

Univerſorum preſentium videlicet, ac futurorum noticie diligenter commendamus, qualiter Liupoldus miniſterialis Comitis Ekkeberti in Beneficium ſuſceperat ab Abbate Dietrico partem ville Niunkhircha dicte, cum agris adiacentibus, pro Marca argen-

argenti ſingulis annis ſolvenda. Remoto vero ab Abbatia predicto Dietrico, ſucceſſor illius Wernhardus querimoniam fratrum Formbacenſium ſuſpenſus nec cenſum ſuſcepit nec militem inbeneficiavit: tandem intervenientibus Comite prenominato, & Abbate Salzpurgenſi Heinrico in hoc verbo conſenſerunt ut miles predictus Beneficium a manu Abbatis ſuſciperet, & marcam ſingulis annis perſolveret: ea videlicet ratione, ut poſt vitam ſuam, ſive duceret uxorem an non, ſive liberos generaret an non, libere beneficium redeat in uſum fratrum predictorum, absque omni contradictione Dominorum, vel propinquorum. Sed quoniam aliquando rara ſolet eſſe fides generis huiusmodi, iterum caute decretum eſt, ut vineam, quam habuit in loco delegaret ſuper altare ſancte Marie Formbach, per manum Domini ſui Comitis Ekkeberti; hoc videlicet pacto, ut quamdiu ipſe adviveret, pro cenſu predicto, poſt finem vero pro remedio ſerviret anime ſue, que traditio publice peracta eſt ab eodem Comite preſentibus, & annuentibus teſtibus his ſubſcriptio *Pilgrimus de Richersheim, Megingoz de Ibinperc, Sigifridus de Granhberg, Wolfkanc de Pirmpach, Ortolf, & Eberwinus de Reultingin, Erniſt de Ruripe, Eberhart de Witerun, Sigibertus de Ruripe, Poppo de Stupach, Ortolf de Chlame.*

Num. LXXXI. circa An. 1145.

Notum ſit omnibus Chriſtiane fidei filiis, quod quidam ex miniſterialibus Domini Ekkiberti Comitis nomine *Gotifridus de Swent* delegavit predium ſuum quod eſt in monte, qui dicitur Reinbach ad altare ſancte Dei genitricis Marie Formbach, per manum filiorum ſuorum *Pilgrimi, & Heinrici*, ac filiarum ſuarum nominibus *Gertrudis & Mathildis* ea conditione, ut nunc, & in perpetuum fratribus ibidem Domino ſervientibus famuletur, &c.

Notum ſit omnibus Chriſti fidelibus quod quidam nomine *Chunradus de Lynthberge & Uxor eius nomine Hiltigart & filius eius Perhart*, tradiderunt predium ſuum, quod habuerunt iuxta Boutin ſuper altare ſancte Marie Formbaph. H. r. t. ſ. *Liupoldus Troier & Dietmarus de Poutinowe, Liupoldis de Nedespach & filius eius Chunradus, Dietricus de Nedespach, Gerhoch Prepoſitus Domini Rapotonis de Poutin, Roudegerus Prepoſitus Domine Giſile de Liudign.*

Num. LXXXII. circa An. 1145.

Dominus *Pernhartus de Tounike* delegavit predium, quod a Domino Sigifrido Presbitero de Poutine emerat, in manus Domini *Chounonis de Chirchowe* ea conditione, ut ipſe hoc idem predium ad altare S. Marie Formbach traderet, hoc ipſe Chuno ſub his teſtibus adimplevit, *Liupoldus Troie, Dietmarus de Poutinowe, Liudpoldus & Dietricus de Nedeſpach, Gotifridus de Tounike, Yrmfrit de Nouwenchirchen.*

Noverit univerſorum induſtria, qualiter *Gebehardus de Roultingin* tradiderit ad altare S. Marie Formbach predium quod habuit apud Willingin pro remedio anime ſue uxoris omniumque parentum ſuorum ſub his teſtibus. *Idem ipſe Gebehardus & frater eius Gotefridus Rudegerus de Hellenhem, Pertolt de Rainbach, Rapoto de Oſterberch, Chunradus de Seuaren.*

Cunctorum S. Dei Eccleſie filiorum noticie diligenter intimamus, qualiter *Meginhardus de Oubelingin* miniſterialis Comitis Ekkeberti tradidit ad altare S. Marie apud Formbach pro remedio anime ſue & uxoris, ac filiorum dominorumque ſuorum & omnium fidelium deſunctorum predia hic ſubſcripta, Toubile, Ouzingen, Pouzinge ſub teſtibus hic nominatis. *Megingoz de Ybenberc, Dietmarus de Pornhaim. Oudalricus de Ezzenbach, Witigo, Rizo de Grantperge.*

Num.

Num. LXXXIII. circa An. 1150.

Cunctorum fidelium intimamus memorie, qualiter ſacerdos quidam Paldwinus nomine predium quoddam Tobel ſupra altare S. Marie delegaverit coram his teſtibus, *Adelram de Chirpach, Meingoz de Ibenperch, Ortolfus & Alkerus fratres eius de Ruheltingen, Chunrad de Sighartingin*, ea de cauſa ut preſtito ſibi Beneficio ad vitam duorum liberorum ſuorum, quod modium unum ſuo predio plus perſolvat, & poſt mortem puerorum cenobio memorato reſtituatur.

Num. LXXXIV. circa An. 1150.

Notum ſit omnibus Chriſti fidelibus, qualiter *Otto Comes Patrie* tradidit duo mancipia Adelheit Liukart filias Chunradi de Ezenpach ſuper altare S. Marie Formbach pro remedio anime ſue parentumque ſuorum ad cenſum quinque denariorum ſub Domino Wernhardo Abbate. H. r. t. ſ. *Oudalricus de Ezenbach, Heinricus de Husmaningen, Wolfkangus de Ezenbach, Adalbertus Heinricus de Swenste, Reginoldus de Niuwenburch, Heinricus Pertoldus & Eberhardus de Ittingen, Reginoldus de Formbach.*

Notum ſit tam preſentibus, quam futuris, qualiter *Dietmarus de Poutenhowe* miniſterialis Ekkeberti Comitis tradidit predium ſuum apud Duringiſrout in manum Domini ſui predicti *Ekkeberti Advocati* Formbacenſium per manum *Popponis Conſocii* ſui ad ſerviendum fratribus qui ſunt in predicto loco. H. r. t. ſ. *idem Poppo, Gerhardus.*

Eodem die ſub eisdem teſtibus tradidit *Chunradus de Linſperge* poſſeſſionem ſuam apud Poutenhowe pro remedio anime, coniugisque ſue Chriſtine defuncte in manum predicti Ekkeberti domini ſui per manum Popponis ad ſerviendum fratribus Formbachenſibus.

Sciant

Sciant omnes Christiani, qualiter *Reginoldus de Pretenberge* pro remedio anime sue & parentum suorum tradidit predium suum, per manum cuiusdam nobilis viri *Pornonis* super altare S. Marie Formbach ad serviendum Hospitali Pauperibus & Peregrinis. T. s. *Porno. Reginoldus & Marcwardus de Formbach, Eberhardus de Wissenheim, Eberwinus filius Wikheri de Winthartesheim, &c.*

Num. LXXXV. circa An. 1150.

Notum sit omnibus, tam presentibus quam supervenientibus, quod nobilis quidam Dominus *Werinhardus de Iulbach*, delegavit Formbacensi cenobio presente eiusdem loci advocato *Comite Ekkeberto* predium cuiusdam ministerialis nomine *Dietmar de Pornhemen* in loco qui dicitur Ode situm, quod ipse multo tempore hereditario iure possederat, in articulo vero mortis positus, hanc traditionem pro remedio anime sue fieri postulavit, nec non coniux eius G. & filii S. & Ou. que delegatio completa & investitura potestativa manu data est sub his testibus *Wernhardus de Iulbach, Pertoldus de Heidendorf, Amelbreth de Eibiligen, Bernharndus de Prueschinchen, Liupoldus de Nedespach, Heremanus de Nuenhoven, Otto de Herranteshein. Rudolfus Reginoldus Prepositus.*

Ministerialis quidam Comitis Ekkeberti *Dominus Rapoto de Pouten* delegavit Fornbacensi Ecclesie potestativa manu predium, quod habuit in loco qui dicitur Rigilspach situm cum mancipio quodam, cuius patrem primitus delegaverat ipse Rapoto de Pouten; ea videlicet lege, ut post exitum vite sue sine omni contradictione predicto deserviat cenobio. Et h. s. t. *Eberhardus de Witteroun. Regnoldus de Fornbach*, & alii.

Nobilis quedam Matrona nomine *Richiza de Grizbach* delegavit Fornbacensi Ecclesie tam pro remedio anime sue, quam mariti sui Walchount dimidium mansum Routar situm inter reliqua per-

prenominati cenobii predia. Huius traditionis t. f. *Fridericus de Exzenbach*, *Heinricus de Housade*. *Gerhart de Timenroute*. *Chuno de Tengtin*.

Num. LXXXVI. circa An. 1126.

In memoriam cunctorum fidelium ſcripta adducimus, & adducta ſcripſimus tam futurorum, quam preſentium, qualiter *Comes Ekkebertus Iunior* fratribus Formbacenſibus Benedicti ſub Regula militantibus ſuper certis Beneficiis ſibi collatis a parentibus, tam pro ſue quam parentalium remediis animarum ſilvam in Albam Lavenz & Maiorem Lavenz ſitam, quantum occupat ſpacii viginti manſuum contulerit ſub Domino W. Abbati. H. r. t. adducimus *Rapotonem Caſtellanum de Boutine*, *Berhardum eiusque fratrem Gerbot de Erla*, *Liupoldum Troie*, *Chounradum de Bouſinperge*.

Chunradus de Linſperge in articulo vite conſtitutus delegavit per manum nepotis ſui *Luipoldi Troie*, predium, quod habuit Boutenobe tradendum ad altare S. Marie in uſum fratrum Formbacenſium ob anime ſue remedium, quod idem Luipoldus adhibito eiusdem in teſtimonium filio *Berhardo* benigne adimplevit ſub huiusmodi teſtibus. *Rapoto de Bouten*. *Heinricus de Rotingin*.

Oudelricus de Sneperge curtem quam habuit Lintgrabene cum ſervo quodam Egilolf manu poteſtativa tam pro ſui, quam omnium parentum ſuorum remedio ad altare S. Marie contradidit aut ſin prius in vita ſua Deo inſtigante dimittat, eisdem tamen fratribus in uſum deſerviat vita finita. Ad hoc teſtes adhibemus advocatum noſtrum comitem ſcilicet *Ekkebertum*, *Regingerum de Toumoltsheim*, *Rapotonem de Boutine*, *Popponem de Stuppa*, *Liupoldum Trvie*, *Liupoldum de Chatere Megingoz*, *Gerunc Adelberonem fratres ipſius*, & ceteros quam plures de miniſterialibus.

Werinherus de Ufheim, cum uxore ſua Iudita predium ſuum ibidem ſitum, ad altare S. Marie delegavit ea lege, ut annuatim medium modium tritici inde ſolvat, quam diu vivat, ulterius vero predicte Eccleſie ad integrum deſerviat: hoc excepto, ut ſi quis per illum poſt hec intraverit operationis debitum non ſolvat. H. ſ. t. ſ. *Chunradus Pater eius, Peringerus frater ipſius Volkmarus frater.*

Notum ſit omnibus tam preſentibus, quam ſupervenientibus, quatenus *Liupoldus* ſenior *de Nedeſpach* ob amorem filii ſui Eberhardi ibidem Monachi paterna motus pietate nolens filium hereditatis ſue particula privare Formbacenſi cenobio manſus duos ac dimidium omni controverſia ſemota tradidit. C. d. t. ſ. *Rapot de Boutine, Heinricus de Suarza, Chuno de Chirgwa, Poppo de Stuppach, Liupoldus Troie, Oudelricus de Sneberc, Sigifridus de Crantperge, Perhardus de Erla.*

Dubium non eſſe cupimus cunctis Chriſti fidelibus *Heinricum de Roecingen* celeſtis inſpirationis inſtinctu predium quod habuit Aſenheim per manum nobilis viri *Erkenberti de Moſebach* ad altare S. Marie Fornbac delegaſſe: huius namque predii nobilis ille ſupra memoratus antequam delegatum foret, inveſtituram habuit delegandi, quam nunc S. genitrici Dei ſatisfaciendo, nullo controverſante, perſolvit, cuius inveſtiture delegationisque per aurem ducti ſunt teſtes, *Werinherus de Iulbac, Oudalricus de Heidendorf, Rapot de Boutine, Oudelricus de Eſcenbach, Poppo de Stuppac, Sigifridus de Crantberge.*

Num. LXXXVII. circa An. 1159.

Anno MCLVIII. pie memorie Comes Ekebertus, cum ſe expediret in expeditionem, que contra Mediolanenſium cives a Ceſare Friderico facta eſt, tradidit ob remedium anime ſue omniumque parentum ſuorum fratribus Forimbacenſibus *de ſaltu nemoris*

vis Patavienſis nos reſpicientis a terminis, quos deſcribimus: ſicut via Formbacenſis ducit ſe in viam publicam ſuperiorem, & ſicut ipſa tranſit per Reſperge & exinde aſcenſus usque ad Reginoldum Prepoſitum, ex ipſo circumquaque quidquid eſt ſaltus donec Vatenbukke pervenias: factaque publica traditione propria manu S. Marie delegavit ſub his teſtibus, *Werinherus de Iubbac, Hartmannus de Tanne, Ecekinbertus de Moſebac, Amelbertus de Egilinge, Oudalricus de Hedindorf, Rapoto de Botine, Heinricus de Roting, Oudalricus de Ezlinbach, & frater eius Fridericus, Sigifridus de Crantperge, Reginolt Prepoſitus,* &c.

Num. LXXXVIII. circa An. 1166.

Omnibus Chriſti fidelibus notum eſſe volumus, quomodo *Wikherus de Vogelarn* tradidit predium ſuum ad Sant; & Andemberch per manum *Bertoldi* Comitis & filii eius ad cenſum decem denariorum, quem perſolvere debent omnes poſteri eius, ſi vero heredes defecerint, in poteſtate fratrum erit, H. r. t. ſ. *Adalbertus de Nozzenwozen, Amelbertus de Lochuſen, Aribo de Mitiche, Reginoldus de Nuwenburch, Dietricus de Rotingen,* & alii plures.

Omnibus pie voluntatis hominibus tam preſentium, quam poſt in finem usque ſuccedentibus notificamus, qualiter quidam *Oudalricus de Ezzinpach* devoverit Deo, ſancteque Marie & omnibus ſanctis manſum unum in loco qui dicitur Machingen. Cui in brevi vitam morte commutans, & ſalubre votum ſolvere non valens, filius eius *Hermannus* cupiens paternam ſalvationem augmentare, tradidit Formbacenſi Eccleſie & fratribus ibidem degentibus iam prenominatum predium, pro ſalute Domini ſui *Ekkiberti* quondam comitis & omnium parentum ſuorum quod his teſtibus confirmatur, ipſe Hermannus, *Chunradus de Giſinperge, Herbordus de Hartkirſtin, Reginhardus de Mitiche, Rupertus de Monte.*

Meminerint, & memoriter teneant cuncti fideles Christi, qualiter Wernherus, predium suum, quod dicitur Asenheim cum omni utilitate super aram S. Marie fratribus Formbacensibus sine contradictione delegavit, & curtim, quam predicti fratres in Eicha habebant, datis ab eodem Werinhero & uxore sua Iudita tribus talentis ipsis fratribus, in beneficium susceperunt ea lege, quatenus annuatim sex solidos in die S. Martini prefata de Curti in usus fratrum certissime persolverent. Sed prenominati fratres iuxta preceptum Domini proximum diligentes, eundem Wernherum & uxorem suam Iuditam predio suo, quod dicitur Penningen inbeneficiaverunt, usque ad obitum illorum, uno filio, & filia herede succedente.

Num. LXXXIX. circa An. 1159.

Omnibus Christo Deo Regi Regum summo militantibus insinuamus qualiter ingenuus *Comes Ekkebertus Iunior* expeditionem infelicem Mediolanum cum Imperatore Friderico arripiente tradiderit Formbacensi Ecclesie & fratribus inibi militantibus Christo, Ecclesiam & predium satis nobile Gravendorf dictum cum omnibus, que ibidem ad eum iure hereditario pertinebant, pratis scilicet & pascuis, molendinis, silvis & agris, aquarumque decursibus & cum omni prorsus utilitate, que exinde ullomodo poterit provenire, pro remedio anime sue omniumque parentum suorum, & ne huius traditionis auctoritas qualibet irritetur astutia seu violentia, Testium subscriptorum est anotatione roborata. *Poppo de Stupach Heinricus de Swarza Sifrid & Oudalrich de Kranperc Orlolf de Klamme, Heinricus de Lanzenkirchen*, & alii plures.

Num. XC. circa An. 1160.

Quidam Gelfrat Nomine Ministerialis *Tietrici Comitis de Viehtenstein* tradidit sancte Marie in Formbach per Manum Nobilis

lis viri *Rôfoldi de Rouprethſperge* predium unum in Wanpretshaim, qui Rafoldus idem predium comiſit in Manus *Pertholdi* Marchionis delegandum, in uſum fratrum Deo ſervientium in Formbach, quam Delegationem commonitus perſolvit in placito Scardingen. H. r. t. ſ. ipſe Marchio, *Aribo de Mitiche, Alkerus de Genbere Wernhardus de Ort, Wernhardus de Mortſpach Wernherus de Anteſenperge, Dietricus de Stettingen, Heinricus de Griezbach Wernhardus de Grantperge, Hermannus de Aigelingen, Mengoz de Prambach, Ortolfus de Outenhaim.*

Num. XCI. circa An. 1150.

Notum ſit Chriſti fidelibus tam futuris quam preſentibus, quod quidam miniſterialis Comitis *Ekkeberti de Putene* Nomine *Irnfridus de Niuwenchirchen* extrema ſuorum agens dierum, per manum eiusdem Comitis Miniſterialis *Liupoldi de Negdeſpach* delegavit predium, quod habuit in loco qui dicitur Tounich & in loco nuncupato Leware quatuor virorum beneficium Sancte Marie in Formbach ad communem uſum fratrum ibidem degentium pro anime ſue, ſuorumque Parentum remedio, H. r. t. ſ. *Poppo Archipresbiter, Poppo de Stuppach Chuno de Chirchowa & duo filii eius Adelbero, & Megingoz, Ortolfus Wigandus & Poppo de Chlamme, Heinricus & Eberhardus de Strazchirchen, Poppo ranis.*

Notitie tradimus, future poſteritatis, quod quidam *Poppo* nomine, Miniſterialis *Marchionis de Styre*, extrema Dierum ſuorum agens, tradidit fratribus Deo ſervientibus in Fornbach predium ſuum apud Hiltwinstorf, pro remedio anime ſue, H. r. t. ſ. *Ortolfus, & fratres eius de Chlamme Liupoldus Chater Oudalricus & Sigboto de Sneberch, Sigboto & Sigifrit de Ranis.*

Notum ſit omnibus tam preſentibus, quam ſupra venientibus, qualiter *Dominus Ortolfus de Chlame* tradidit predium ſuum apud

Ouenpach fratribus Deo servientibus in Formbach, pro remedio anime uxoris sue. H. r. t. s. *Oudalricus, & frater eius Sigifridus de Kraneperch, Poppo & Wigant Amelbertus de Louhusen, Gotfrid de Klomeloch, & frater eius Ortolfus, Heinricus de Strazhoven,* & alii &c.

Num. XCII. circa An. 1160.

Pertoldus Marchio delegavit predium in Harthaimen, quod pridem Herandus quidam tradiderat in usum fratrum Deo servientium in Formbach, H. r. t. s. *Walchoun de Steinpach, Heinricus de Krinsburch, Aribo de Mitiche, Gotfridus de Anedehs, Wernhardus de Grantperge, & Irnfridus frater eius Reinhardus de Eholtingen, Chunradus de Slat,* & alii plures.

Notitie tradimus future posteritatis qualiter nobilis quidam *Adelbertus* nomine *de Chlambe* delegavit predium Eboglenz situm, quod primitus tradiderat Sigiboto quidam ministerialis pro remedio anime sue in usum fratrum Deo servientium in Formbach. H. r. t. s. *Bertoldus Marchio, Henricus de Scanberc, Adelbertus de Chambe, Lazarus de Andehsen, Aribo de Mitishen, Ortolfus de Windeperge,* & alii quam plures.

Num. XCIII. circa An. 1160.

Bertoldus *Marchio* Istrie Iunior cum uxore sue *Agnes* tradidit super altare S. Marie Formbach predium Boubendorf situm, cum mancipiis Chunrado & filiis suis. H. r. t. s. *Gebehardus de Scowenberch, Alkerus maior & minor de Waldech, Ortolf de Windeperge, Aribo de Mitiche, Reginhardus de Eholfingen, Luitoldus Pincerna, Wolfgang de Birnbach, Wernhardus & fratres eius Reginbertus, & Irnfridus de Grantberch, Guntherus & frater eius Reginoldus Chunradus de Gisenperge, Chunradus de Slate, & frater eius Friderirus,* &c.

Noscant omnes fideles tam futuri, quam presentes, quendam virum *de Utendorf Werinhardum* nomine conventionem fecisse no-

nobiſcum, pro predio ſuo in Wienuurt ſito ob remedium anime ſue parentumque ſuorum: ea conditione, ut nos daremus illi quinque talenta ad confirmandam predictam conventionem. Huius rei pactio prius quam firmaretur effectu impeditur predicti hominis obitu, quo defuncto uxor illius a nobis conventa predicte cauſe firmitatem adimplendam diligenter eſt pollicita; adibitisque convicaneis pro preſcripta peccunia predium illud nobis delegavit, H. ſ. t. *Oudalricus Advocatus noſter Marchwardus Miniſter Ducis de Haekingen, Heinricus de Porz, Wolfgerus de Hiezingen, Wolfgerus de Gottinesvelde, Oudalricus Merck*, filii eiusdem vidue.

Notum ſit omnibus ſcire volentibus quendam militem nomine Hermanum de Miniſterialibus *Marchionis Bertoldi de Yſtrie* tradidiſſe nobis manſum unum, in Machingen, ob ſui devotionem, & ob recordationem matris, quam in preſentiarum defunctam habuimus, ac de cauſa, ut predicta mater illius defuncta deferretur de cella ad locum iſtum, & ut idem Hermanus poſtquam obierit huc allatus in ſepulchro matris collocetur. H. r. t. ſ. *Oudalricus Sigefridus de Chranesperge, Eberhardus de Rai & filius eius, Heinricus Otto de Firnich & frater eius, Oudalſcalcus de Putene & frater eius Otto*, & alii quam plures.

Num. XCIV. circa An. 1160.

Notum ſit univerſis Chriſti fidelibus, tam preſentibus, quam futuris de predio Rorpach ſito, quod *Comes Ekkebertus* tradidit fratribus Deo ſervientibus in Formbach, pro remedio anime ſue, quod quidam miniſterialis *Oudalricus* nomine *de Ezenbach* poſt obitum predicti Comitis violenter pervaſit, & per dies multos iniuſte ſibi vendicavit. Tandem idem predium filie ſue & genero ſuo Domino *Alberoni de Grimſtein* dedit, qui & ipſum per dies multos ſine iure retinuerunt: noviſſime idem Albero comonitus precibus predictorum Formbacenſium fratrum a ſe redimi per-

permisit XL. talentis, & hoc delegatione confirmavit, in placito Marchionis de Styre habito Hartperge in vigilia Epiphanie. H. r. t. f. *Marchio de Styre*, *Luitoldus de Gutenperge*, *Amelbertus de Lochusen*, *Erchengerus de Nitperge*, *Oudalricus de Chraneperch*, *Challoch de Sewenstaine*, *Rapoto de Poiten*, *Gerhardus de eodem loco*, *Wulvinch Iunior de Stubenperch*, *Durinch de Emberberch*, *Offo de Touffenbach*, *Heinricus & Albero de Tunckenstaine*, *Poppo de Clame*, *Oudalricus de Sciltgreben*, *Ortolfus de Tolet* & alii plures.

Homo quidam nobilis nomine *Amelhertus de Eigilingen*, dum ultima fata persolvere cogeretur, spiritu pietatis inflamatus, dedit Formbacensi Ecclesie dimidium mansum, in loco, qui dicitur Rantwinesawa, & alium qui dicitur Awa, sed quia morte preventus per se hanc traditionem perficere non potuit, vidua eius Gerdrudis nomine, cum filio suo nomine Hermano in die palmarum benigne sub his testibus adimplevit, *Aribone de Mitiche*, *Pilgrimo de Swente*, *Reginhardo de Eholvingen*, *Reginoldo de Niwenburch*, *Chounrado de Gisenberge*, *Oudelscalco de Walmeshaimen*, *Dietrico de Haigerarem*, *Eberhardo de Poubingen*, & alii quam plures.

Num. XCV. circa An. 1165.

Quidam ministerialis nomine *Pertholdus de Reidenbach*, predium quod inibi iure hereditario possederat, scilicet integrum mansum & alios duos in loco qui dicitur Hittingen, & dimidium Pumanningen & dimidium Vichte delegavit super altare sancte Marie ob spem vite eterne. H. t. T. f. *Poppo de Stupach*, *Ortolfus*, *& Heinricus de Strazhoven*, *Oudelricus de Chuntelingen*, *Roudegerus de Musteleschirchen*, *Hertinch de Talchaimen*, *Reginold de Formbach*.

Wernhardus germanus supradicti Pertoldi tradidit beate Marie ad censum quinque nummorum quedam mancipia, & omni posteri-

ſeritate eorum. C. r. T. ſ. *Roudgerus de Eichperge*, *Routpertus de Monte Marchwart de Formbach.*

Pertoldus Marchio Yſtrie, rogatu cuiusdam Matrone Richze nomine delegavit ſuper altare ſancte Marie dimidium manſum qui Smidehaimen dicitur pro remedio anime mariti ſui *Wolfgangi de Windeberge:* huic delegationi adhibemus teſtes ipſum Marchionem *Amelbertum de Lochuſen*, *Gotfridum de Andeheſe*, *Arbonem de Mitiche*, *Alchgerum de Ibenberch*, *Ortolfum Noppol*, *Wernhardum Reginbertum de Grantberch.*

Num. XCVI. circa An. 1165.

Notum ſit omnibus Chriſtianis tam futuris quam preſentibus, quod Dominus *Oudelricus de Traheschirchen* tradidit vineam unam in loco, qui dicitur Wienenvourte ſancte Marie Formbach, ſub his teſtibus, ipſo *Domino Oudelrico*, *& filio eius Oudelrico Routberto de Radune*, *Roudegero de Stritesdorf*, *Wernhardo fratre Oudelrici delegatoris Friderico filio Wolfgeri*, *Heinrich Hirz*, *Reginbertus Karolus Ortolfus hii omnes de Eſelawa*, *Heinricus de Modelanesdorf*, *Herbort Franco*. *Engelolfus de Fornbac*, *Ekehardns*, *& Walchoun de Patavia.*

Quidam Parochianus de Reureppe nomine Herebertus preſente fratre ſuo Raffoldo delegavit Formbacenſi Eccleſie dimidium manſum in loco qui dicitur Peurbach, ea de cauſa, ut predictus Raffoldus, quoad usque vivat, debitum cenſum inde perſolvat; poſt mortem autem eius, in uſum fratrum cedat, &c.

Num. XCVII. circa An. 1165.

Dietricus Comes de Viechtenſtein delegavit in manum *Pertoldi Marchionis Yſtrie* predium, quod Mechingen hereditario iure poſ-

federat, scilicet mansus duos, & dimidium, ea lege, ut post mortem eius in usus Formbacensium cedat sive hereditarie habuerunt sive non, H. t. per aurem ducti idem *Marchio*, *Gebhardus Comes de Iulhach*, *Walchun de Steine*, *Waltherus de Tanebere*, *Wernhartus de Ort*, *Erbo de Mitiche*, *Amelbertus de Lochusen* & alii plures.

Notificamus omnibus Christi fidelibus tam presentibus, quam futuris, concambium quod inter nos & *Oudalricum de Monte* est factum. Idem namque dedit nobis in mutua vicissitudine per manum nobilis viri *Engelscalci de Roumtingen* dimidium mansum, in loco, qui Holzhaim dicitur pro predio, quod habuimus infra stabularem curtem ipsius iuxta Sulzebach sitam H. r. t. s. *Bertoldus Marchio Ystrie, predictus Engelscalcus, Gebehardus de Iulbach, Amelbertus de Lochusen, Gotefridus de Anedes, Aribo de Mitiche, Alkerus de Ybenbere, Wernhardus de Orthe.*

Quedam Matrona *Halliwich* nomine unacum filio suo Luipoldo cognomento Rather dedit nobis mansum unum in villa, que Chotila dicitur; ea scilicet ratione, ut post mortem predicti filii sui in usus nostros cedat, sive heredem habuerit sive non & hii sunt Testes *Ortolfus Wigant & Poppo de Klamme*, *Heinricus de Strazehoven*, *Otto de Firnich*, *Gotfrid Chnobolohe*, *Helmwich von Niderhoven*, *Perhardus de Wezzenpache*, *Eberhart Gotfrit Abmuurte.*

Alkerus de Waldekke tradidit nobis mansum unum, in loco qui Chunzingen dicitur ob remedium anime sue Uxoris *Elisabeth*, a qua ipse idem predium habuerat: C. t. T. h. ipsum *Alkerum & filios eius Alkerum & Hainricum*, *Arbonem de Mitiche*, *Gotteschalcum Chunradum Ortolfum de Sighartingen*, *Ortolfum Noppill*, *Ortolfum de Utinkamen*

Num.

Num. XCVIII. circa An. 1165.

Dietricus Comes de Viechtenſtein unacum Helica Conſorte ſua delegavit ſupra altare ſancte Marie in Formbach, quendam virum nomine Chunradum ad cenſum quinque nummorum cuius d. T. ſ. ipſe *Comes*, *Hainricus de Biburch*, *Goteſcalcus de Wazzerburch*, *Sifrid Ron*, *Hainricus de Pirchame*, *Arnoldus de Marcelenbach de Viechtenſtain vero Gotſrit*, *Wergant &c.*

Eodem die ſub' eisdem teſtibus prefatus Comes remiſit nobis predium unum ad Perndorf, quod pridem Uzo & Irmgard nobis contulerant, ſed *Wergant*, *& Eberhart de Adelnperge* iniuſte detinendo poſſederant.

Quidam de familia noſtra per invaſionem Domini *Arbonis de Mitiche* debitum nobis cenſum dare diu prohibiti, cenſum ſolvebant indebitum: tandem predictus Aribo per Marchionem noſtramque crebram pulſationem commonitus, mancipia remiſit, ſeque nil iuris in eis habere coram multis manifeſtavit, C. r. t. ſ. *Gebekardus de Iulbach*, *Aribo de Mitiche*, *Ortolf Nöppil*, *Reinoldus de Neuburch*, *Chuno de Vinckenhamen*, *Reinhart de Eholvingen.*

Gotteſcalcus de Sigehartingen tradidit huic loco per manum cuiusdam nobilis viri predium quoddam, Wormſtobel ſitum. C. t. h. t. predictum *Gotscalcum Ortolfum fratrem eius Ehrhardum preconem Marchionis.*

Quedam Matrona nomine Adelheit delegavit predium ſuum Rute ſitum ſuper altare ſancte Marie Formbach, ſub hac diſcretione, quatenus ad vitam ſuam inde cenſum X. denariorum exſolvat, ſe vero obeunte uni cognationis ſue cui ſibi placuerit in eodem cenſu permaneat, deinde fratribus Deo ſervientibus in Formbach deſerviat. H. r. t. ſ. *Hartunc de Chrugaren*, *Hainricus de Eichberc*, *Alramus frater predicte mulieris.*

Num. XCIX. circa An. 1165.

Notum ſit cunctis Chriſti fidelibus, quod quidam homo liber *Wichmannus de Stetinge*, omne predium, quod in eadem villa hereditario iure poſſederat, per manum cuiusdam *Azelini* liberi hominis *de Houderinge* delegavit in manum Domini Ruperti miniſterialis Comitis *Pertoldi de Niwenburch* additis ſeptem mancipiis ad cenſum quinque denariorum, ea lege ut ſi de infirmitate, qua tenebatur, non convaluiſſet; ſuper ara ſancte Marie in Formbach delegaret: ſic tamen ut predium filio ſuo Pertoldo ad cenſum LX denariorum permaneat, illo obeunte fratribus plenarie deſerviat, H. r. t. ſ. *Azelinus de Huderinge*, *Wichman. Werigand de Kadingen*, *Heinricus Wernhardus de Stetinge*, *Sibertus & Filius eius de Harthaime*, *Waltherus de Otakerſchirche*. Poſt tres autem dies *Wichman* ſuperveniens per manum predicti Rouperti omnia complevit, additis duabus Mulieribus Irmgart, & Mathild. H. c. t. ſ. *Otto de Stainingen*, *Rudigerus & Roupertus miniſteriales Comitis Bertoldi*. *Reginoldus & Filius Pernhartus*, *Adelbertus*, *Dietricus de Haigraren*, *Oudeſcalcus de Walmshaim*, *Rudigerus de Tampach*.

Num. C. circa An. 1165.

Quidam miniſterialis *Comitis Dietrici de Viechtenſtein Heinricus nomine de Grauendorf*, tam propria voluntate, quam rogatu matris ſue dimidium manſum Ode ſitum, per manum predicti Comitis delegavit, ſuper altare ſancte Marie Formbach, uſu fructuario ſibi ad vitam amborum reſervato, ſub confirmatione cenſus quinque denariorum ſingulis annis perſolvendi; inſuper & ſepulturam ſuam apud nos ſibi conſtituit, H. r. t. ſ. idem *Heinricus*. *Dietricus Comes*: *Hademarus de Ahuſen*, *Gebehardus de Wazerburch*, *Wergandus de Adelnberge*, *Oulſcalcus de Walmsheim* & alii plures.

Qui-

Quidam miles *Eberhardus* nomine *de Raie* predium quoddam Haſela ſitum, quod Uxor ſua Domina *Giſila* extrema vite agens ob remedium anime ſue tradiderat fratribus Deo in Formbach ſervientibus, diu retinendo propriis aptaverat uſibus. Tandem divina inſpiratione noſtraque ſedula pulſatione conmonitus errata ſua corigens, predium aliud nomine Stetin pro eodem tam per ſe, quam liberos ſuos delegatum reſtituit: poſtea tam ipſe, quam filius eius itaque poſt mortem ſuam trium talentorum ſe nobis debitores conſtituerunt, & predictum predium haſela ad hoc deputaverunt, ut a nobis pro vade detineatur, quoad de predicte pecunie quantitate redimatur, & ut obeuntes ſepulturam apud nos accipiant, humiliter rogaverunt. H. r. t. ſ. *Oudalricus de Sneberc, & frater eius Gerungus, Heinricus de Strazhoven, Wigandus de Clamme, ipſe Eberhardus de Rage, & Filius eius Heinricus. Gotfridus Globelugh, Chunradus de Stire, Wicmanus & Oudalricus de Clamme, Roudpertus preco de Cella, Pernhardus Eberhardus de Wizenbach, Siboto de Sneberc, Luipoldus de Tufenbach, Egilolfus de Formbach, & Heinricus de Nuenburch, Poppo de Clamme.*

Quidam *Pilgrimus* nomine de Cidelarem, delegavit dimidium manſum predii ſui in Turtenaha, ad altare ſancte Marie Formbach per manum cuiusdam *Oudalrici de Erelenbach*; ea conditione, ut ſi pro aliqua utilitate Monaſterii vendatur eadem poſſeſſio, ſuis filiis emendi pro congruo precio facultas concedatur, H. t. ſ. idem *Pilgrimus Oudelricus de Erelenbach, Dietricus Willahalmus de Tourtenaha Fridericus de Formbach.*

Num. CL. circa An. 1165.

Quidam *Hermannus de Troſingen* delegavit predium ſuum per manum cuiusdam *Engelſcalci de Swecenbach* ad altare S. Marie Formbach, ad cenſum X. metretarum tam ſibi, quam tribus filiis

ſuis quoad vivant, ſi autem herede caruerit, predictum predium plenarie deſerviatur. H. r. t. ſ. *Dietricus & filius eius Walchoun de Hottingen, Siboto de Ronſtorf, Engelſcalcus de Fillenhaim, Hermannus & filius eius Siboto de Troſingen, Engelſcalcus de Swecenbach, Dietricus de Haigraren, Dietmarus, & frater eius Pernhardus, & Albertus Heinricus & Otto, Siboto Eberhardus de Curia.*

Num. CII. circa An. 1180.

Adnuntiamus omni generationi tam preſenti, quam future, quod quidam miniſterialis Stirenſis *Ducis Megingoz nomine de Chirhowe* in extremis poſitus tradidit S. Marie in Formbach integrum manſum in loco qui dicitur Steinvelt, C. t. t. ſ. *Albero de Grimenſtein & frater eius Heinricus, Heinricus de Strazhoven, Leutoldus de Tobel & frater eius Heinricus, Rudpertus Aribo.*

Num. CIII. circa An. 1180.

Quidam miniſterialis *Stirenſis Ducis Leupoldus nomine de Nedeſpach*, delegavit S. Marie in Formbach poteſtativa manu integrum manſum, Chotila, & duos Pirehe pro predio noſtro Neunchirchen, ea ratione, ut manſus Chotila nobis in preſenti ſerviat, alii autem duo poſt obitum ſuum & matris ſue, ſive heredem habuerit ſive non; ſi autem herede caruerit predium noſtrum, quod nos ei dedimus, etiam in uſus noſtros cedat. H. r. t. ſ. *Idem Leupoldus, Aribo de Mitiche, Alcherus de Walteken & Eberwinus. Wernhardus & Meingoz de Prampach, Ortolfus de Utenham, Wernhartus & Chunradus de Sincingen, Ortolfus de Uzhaim, Richkerus, Dietmarus, Chounradus, Ulricus, Fridericus*, & alii quam plures.

Num. CIV. circa An. 1180.

Quidam miniſterialis *Pertoldi Ducis Dalmacie Marchwardus* nomine delegavit S. Marie in Formbach per manum nobilis viri

Goz

Gozwini nomine de Routheresheimen integrum ſcilicet manſum in loco, qui dicitur Hourinbach, C. d. t. ſ. predictus *Gozwinus Eberhart de Swezenbach, Aribo de Mitiche, Reinhart de Eolwingen, Heinricus de Aſenperg.*

Pape dictus Marcwardus delegavit nobis per manum nobilis viri *Walchun de Hottingen* dimidium manſum Hourinbach ſitum. H. d. t. ſ. *Oulricus & filius eius Chunradus de Richersheim, Eberhart Friderich*, & alii plures.

Num. CV. circa An. 1180.

Dietricus Comes de Viehtenſteine rogatu cuiusdam matrone Gerdrudis nomine & filii eius *Heinrici de Grauendorf* delegavit in manus *Pertoldi Ducis Dalmacie* plusquam dimidium manſum ſcilicet unius modii in loco qui dicitur Ohde ſitum, ea lege, & ratione ut ille hunc ad altare S. Marie in Formbach delegaret, quod ipſe benigne adimplevit & ſub teſtificatione teſtium confirmavit. Hi autem ſunt *teſtes ipſe Dux; Gebhardus de Iulbach, Ouſcalcus Chezelrinch, Heinricus de Wiſent, Wernhart de Pilnhauua, Hartnit de Iulbach, Marchwart de Hourenbach, Regenoldus de Neunburc, Chounrad Podem, Oulricus Venator, Reinhart de Harchirchen.*

Quidam liber homo *Megengoz* nomine *de Peringen* delegavit nobis per manum nobilis viri *Gozwini de Hazingen* ſex iugera inſta predium noſtrum iacencia, H. r. t. ſ. predictus *Gozwinus Waltherus de Huzingen, Timo Gebehart, Herman Herliep de Peringe, &c.*

Noverit omnium fidelium Chriſti univerſitas qualiter quidam vir *Helwicus* nomine quoddam prediolum, quod hereditario iure poſſedit, ad altare S. Marie Formbach pro tredecim talentis tradiderit per conſenſum ſue coniugis & filiorum ſuorum *Oudalrici, & Henrici* absque ulla hominum contradictione. Ad quam rem teſtificandam, & confirmandam atracti ſunt per aures idonei teſtes

Aribo

Aribo de Mitiche, Wernhardus de Ort, Chunradus de Giſelberc, Reginoldus de Nuwenburch, Liberth Heinricus Fridericus de Corbem, Chunradus de Wolrathuſen, idem Helvicus & duo filii eius Oudalricus, & Heinricus, Rudolfus Ducis Comerarius, & alii quam plures.

Num. CVI. circa An. 1180.

Notum ſit omnibus Chriſti fidelibus, quia *Heinricus filius Dietmari de Pornhaim* tradidit dimidiam Houbam in Sunwentrute ſuper altare S. Marie cum mancipiis videlicet Dutingo & filiis eius, & h. ſ. t. ipſe *Heinricus, Chunradus de Giſenberc, Pilgrimus de Ebelsberc, Herbordus de Spehingen, Marchwardus, Ulricus Lutoldus de Lichtenburch, Reinbertus de Otterbach, &c.*

Noverint univerſi Chriſti fideles, qualiter *Heinricus de Bornhaimen* extremas vite agens iuſſerit delegari Formbacenſi Eccleſie per manum hominis ſui *Pilgrimi de Ebelsberc*, Gaizberc tres quadrantes, Hukenberg unum quadrantem, Wiezenowe unum quadrantem eo proprietatis iure, quo ipſe poſſederat, quod & in die ſepulture eius factum eſt ſub his teſtibus, *Liutoldo, & utroque Pernhardo de Sauerſteten, Wernhardus de eodem Chunrado de Geiſenhere, Reginbertus de Oterbach, Friderico de Aheimen, Heinrico de Aichbere, Walthero & Aiberto Lapicidis, & alii.*

Num. CVII. circa An. 1180.

Notum eſſe volumus, omnibus Chriſti fidelibus, preſentibus, & futuris, quia *Oulricus de Sneperch* ad extremum vite veniens, delegavit per manus fratris ſui *Meingoz & Wigandi de Klamme* tres manſus fratribus in contubernio Formbach Domino ſervientibus que ut perpetuo rata poſſit eſſe traditio, hos teſtes adhibemus, *Eberhart Plebanus de Niunchirchen, Amelbert de Lochuſen, Ortolfum*

Wigan-

Wigandum, Popponem de Klamme, Heinrich de Strazhoven, Ottonem de Liuben, Luitoldum de Tobel.

Wolfgang de Granbere iam diſceſſurus de ſeculo, delegari ad altare S. Marie Fornbach, per fratres ſuos dimidiam Houbam ad Kiſær fecit, quod & ipſi die ſepulture eius devote impleverunt, *Irmfridus* videlicet & *Reinpertus*. Et h. d. hi ſ. t. predicti duo fratres, *Heinricus, & fratres eius de Loufenbach, Heinricus de Grizbach; Herihordus de Viſenhart, Roudgerus de Granberc, Gozwinus de Promowe. Oulſcalcus de Walmsheim, Albertus de Ezzenbach,* & alii &c.

Num. CVIII. circa An. 1185.

Fidelium noverit univerſitas, quia quidam miniſterialis *Comitis Dietrici de Viehtenſtein, Chunradus* nomine *de Puſenberge* in ſupremo vite articulo poſitus, preſentibus & annuentibus filiis ſuis *Bernhardo Brunone Poppone*, ac filia uxore *Domini Engelberti de Struben* cum filio, quem de eodem Engelberto ipſa genuerat, delegavit in manus Domini H. Abbatis ad uſum fratribus Deo in Formbach ſervientibus predium, quod in loco qui Ekolfesheim dicitur, habuit. Et h. ſ. t. predicti tres eius *filii ac nepos de filia Chalhoch, Ochoz, Ramunt, Meingoz, Heinricus Hii de Puſenberc, Hugo de Stetin, Ulricus de Stuenmarſtorf, Gerhardus Wicpoto, Egelolf Herbort, Gozold, Sigfridus aliique.*

Num. CIX. circa An. 1180.

Heinricus venerabilis presbiter de Chircheim egritudine, qua & mortuus eſt detentus, tradidit fratribus Formbach domino militantibus predium ſuum apud Tutingen, dimidiam ſcilicet Houbam, cum aliquibus hominibus ad id pertinentibus que delegatio per quendam nobilem *Pernhardum pellificem* ſub his teſtibus completa eſt, *Eberhardo nobili de Winthartesheim, Gebehardo Dapifero.*

Arbone de Mitiche, Meingoz & fratres eius Heinricus, & Wernhardus de Prampach, Rudegero Chunrado & Heinrico de Louffenbach eiusque fratribus, Pertholdo Snabel & eius fratre Heinrico, aliique plures.

Ebehardus de Scowenburc defuncto iam fratre *suo Heinrico* vigiliis eidem apud nos celebratis mane facto in presentia & consensu *Sophie* coniugis sue filiique *Wernhardi* dimidium mansum in Snegelhaim nobis delegavit. H. s. t. prefatus *eius filius Wernhardus, Hartnit & frater eius Leutold de Iulbach, Aribo de Mitiche, Leutoldus itemque Chunradus de Sauersteten, ipsius filius G. de Concubina, Reginoldus uterque Reginoldus de Newenburch,* & plures alii.

Num. CX. circa An. 1165.

Ministerialium *Comitis Dietrici* quidam *Ortolfus* nomine *de Wege* delegavit in predicto loco dimidiam Houbam, in usus Zenodochii nostri, verum hii testes *Meinhard Germanus eiusdem, O. frater vero noster, Meinhart de Oubelingen, Gotfrid de Chougenhusen, Ernst de Ruripe, Rumoldus quidam nobilis.*

Reinoldus Senior ad extrema vite veniens, delegari nobis predium, reditus quatuor modiorum avene & dimidii siliginis, per filios suos *Reinoldum & Cunthcrum* constituit, quod & ipsi die sepulture eius devote peregerunt apud Rute predicte donationis quantitatem tribuentes, testes Ulricus Clericus filius eius, & prefati sui duo fratres, *Heinricus de Aichberc, Alramus de Monte, Herandus Ducis Cellerarius,* & alii plures.

Alkerus Iunior de Themberch in die, qua pater eius apud nos sepultus est, potestativa manu delegavit Ecclesie nostre dimidium mansum, in loco qui Pruningen dicitur. H. d. t. s. *Meingotus Patavienſis Canonicus, predicti defuncti filius & fratres eius Heinricus Eberwinus, & Kalohus de Waldekke, Aribo de Mitiche, Rikerus de Wesen, Oulri-*

Oulricus de Pollenheim. Heinricus & frater eius Richkerus de Rotowe, Heinricus Plaffe, de eodem, Gotfcalcus Chounradus Haidenricus, Roudegerus, Ortolfus de Sigehartingen, Heinricus de Oubelingen, Meingoz de Prambach, cum fuis fratribus Heinrico & Wernhardo, Oulfcalch de Walmsheim, & alii quam plures.

Verum *Heinricus* predicti Alkeri frater mancipium quoddam, ad idem predium pertinens cum coniuge, ac filiis fub eodem die eisdemque teftibus contradidit.

Regnoldus tradidit nobis per manum *Gerhardi de Puten*, vineam, qualem habuit apud Niunchirchen, ea fcilicet cauſa, ut filius ipſius Heinrich ſub regulari profeſſione apud nos perpetuo conſervetur, & ut predicta vinea Eccleſie noſtre ſine alicuius contradictione permaneat, ſi puer idem brevi ſeu longo vivat tempore. Inferimus etiam, quod ad neminem filiorum illius vinea hec preter predictum H. iure hereditario devenire poterit &c.

Num. CXI. circa An. 1180.

Memorie preſentium & futurorum plena fide transmittimus, quia Heinricus Abbas cum conſenſu, & conſilio fratrum ſuorum recepit a duobus fratribus *de Chranichberge, Sigfrido & Oudalrico predium*, quod Hecileshoven dicitur datis in concambium bonis Eccleſie noſtre, que hic adnotamus: Tahinberc tria talenta, Duringenſtorf LX. denarios, Hiltwinſtorf LXXX. denarios, Taunich dimidium talentum, Lintgraben duodecim ſolidos decem denarios minores, Buchbach ſexaginta denarios, Liſtinich XXX. denarios quinque vineas ad dimidium talentum, item dimidium talentum ab ipſis pro remedio anime ſue dimiſſum eſt annuatim. H. t. t. ſ. *Lintoldus de Tobil, Agil Chotila, Leo Grannibere.*

Num. CXII. circa An. 1180.

Cunctorum memorie commendamus, quia quidam liber homo nomine *Walter de Aicha* delegavit ad altare S. Marie in Fornbach predium Regenberti de Partenperge, quod in eodem loco poſſederat, huius delegationis teſtes ſunt *Alkker de Thenbergen, Mengengoz de Bramback, Regnolt & Fridericus de Grantberge, Reinhardus de Mezzenback, Ortolfus de Ultingen, Ortolfus de Pirnpack, predictus Walter.*

Eodem die, ſub eisdem teſtibus *Ortolf de Roultingen*, tradidit nobis dimidium manſum ad Cholnhode ut poſt obitum ſuum in uſum noſtrum cedat, cum dimidio manſu in eodem loco ſito, quem a nobis iure beneficii habuerat.

Ad cunctorum notitiam venire deſideramus, quia quidam *Ulricus de Niderhoven*, & frater eius Helmwic, & gener eius Leupoldus acceptis a nobis LXXX. talentis delegaverant nobis per manum *Dietmari de Ode* quatuor manſus, in prefato loco & Pirchac Tyrſwlle Snegelberge ſitus. H. d. t. ſ. predictus *Dietmarus Eberhardus de Swecenback, Walchun de Hotingen, Wernhardus de Orte, Alkerus de Ibenberc, Aribo de Mitiche, Heinricus de Aichperge, Rupertus Stal, Chunradus de Giſenberge, Reinoldus & Guntherus de Neunburc, Oulſcalcus de Orte, Wernhardus Huntham, Fridericus Leupoldus qui vendidit Wernhardus, Heinricus, Ulricus de Niderhoven.*

Num. CXIII. circa An. 1180.

Erbo *de Mitiche* languore preventus accepto a fratribus manſo dimidio in loco Harthaim, delegavit per manus Perhtoldi ducis loco Formbach predium, quale habere viſus eſt in villa Pumſtetin manſum unum & dimidium preſente filio ſuo. H. r. t. ſ. *Gotfrid Andeſſe, Heinricus Scharvinperc, Chunradus Giſinberc.*

Num.

Num. CXIV. circa An. 1189.

Hartwicus de Angefizze expeditionis Ieruſolimitane viam intrans delegavit per manum *Pertoldi Ducis* Eccleſie Formbach predium ſuum, manſum videlicet dimidium apud Stainbruch. H. r. t. ſ. ipſe *Dux Pertoldus Gebehardus Pincerna*, & alii plures.

Einbertus de Grantberge concambium fecit cum fratribus Formbacenſibus accepto ab eis uno manſo in loco Tiunſenbach & Horwenbach, reddidit in loco Ried & Talheim manſum H. r. t. ſ. *Pertoldus Dux &c.*

Noverit univerſitas Chriſtiane Religionis, quod quidam Alkerus miniſterialis Ducis Meranie inſtinctu Dei predium apud Poumgarten Eccleſie Formbach ob remedium anime filii ſui *Heinrici* delegavit. C. r. t. ſ. ydonei per autem atracti, *Heinricus de Waldekke, Oudalricus de Stubenberc &c*

Num. CXV. circa An. 1196.

Ut cognoſcat generatio altera, & filii qui naſcuntur, narrent ea filiis ſuis, qualiter Wergandus urbanus Vienenſis Ieroſolimitanum iter arripiens acceptis ab Abbate Heinrico Formbacenſis Eccleſie decem talentis pro remedio anime ſue, ſeu parentum ſuorum tradidit Eccleſie noſtre in proprietatem perpetuum manu poteſtativa vineta, qualia ſub iure montano ſuſceperat, a Domino *Hugone de Molanſtorf* non ſolum culta, ſed & que ad culturam poſſunt adduci, ſuper que etiam predictus Hugo advocatiam tenuit, ea ratione, ut eodem Wergando decedente, concubina eius nomine Gepa culturam ſuper his annuatim exhiberet & ſi ad quatuor carradas fructus proveniret, ex his nobis una daretur, ſi autem ad ſex, duas reciperemus. Si vero reditum a peregrinatione non haberet, etiam dicta Gepa culturam adminiſtrare negligeret, in ius Eccleſie noſtre univerſaliter cederet, re-

conpensata ei annuatim annona cuius mensura est quatuor modii Burgenses, porcus unus, caśei XXX & carradam vini. Sicque factum est, ut predictam vineam haberemus, in nostra potestate; donec Luipoldus Dux Austrie, quendam Iudeum nomine *Shlom preponeret super officium monete*, qui *Iudeus controversiam* in nos excitavit, *dicens Werigandum* officiarium suum fuisse, & *vineam* de bonis suis coluisse, atque ex *proprietate quadam sibi extitisse*. Post hec predictus dux facta conventione prope Vischa cum ministerialibus suis, de nove sue civitatis edificatione, & nostri fori Niwenchirchen mutatione, monuimus eum de vinea, nostra lesione & Iudei impulsatione; factoque Consilio cum ministerialibus suis precepit ut vineam nostram haberemus, sine ulla contradictione. Deinde brevi tempore interiecto contigit Ducem Luipoldum de hac vita migrare, & filio eius Friderico Monarchiam Austrie tenente, predictus Iudeus eum adiit, multa dedit, plura promisit, querimoniam auxit, & vineam habere voluit; sed non valuit, quia Domini pietas eum impedivit. His ita peractis, & multis impensis predictis cum ministerialibus Ducis, postremo inito consilio cum Alberto & fratribus eius simulque prepositio nomine Heinrico decretum est, ut Iudeus fructum colligeret illius anni datis insuper viginti talentis, & recederet ab omni questione, & impulsatione, & ut hec traditio posteris nostris relinqueretur, dignos duximus testes Idoneos, qui ab initio huius traditionis fuerunt. Quando Wergandus eandem vineam tradidit Ecclesie nostre, deinde qui postmodum Testes exstiterunt, cum Iudeus tam cum filiis, quam cum mulieribus se plenarie abdicaverunt. *Hugo de Molanstorf, Wigandus Hermanus de Puten, Heinricus Vitulus, &c.*

Notificamus tam futuris, quam presentibus, quod Oudalricus Asinus vendidit vineam suam sancte Marie in Fornbach presente Abbate Heinrico: post obitum vero illius Oulrici supervenit Filius

lius eius & frater Werant in eadem vinea eo tempore, quo Hartwicus officiarius fuit eiusdem Cenobii, & ille Consilio tam vicinorum, quam amicorum duobus talentis eundem removit, insuper hoc adiecit, ut ius montanum inviolatum custodiatur, tantum ut una Urna uni detur & amplius nihil exigatur. Non desunt Testes ea nobis testificantes. *Hugo de Molansdorf*, & *Heinricus de Hagingen* & alii plures.

Num. CXVI. circa An. 1195.

Wernhardus nobilis homo de *Scoinbere* tradidit nobis dimidium mansum, in loco Harthaim post mortem Alcheri, quem idem Alcherus Beneficii iure per eundem Wernhardum possederat presentibus iam dicti Alcheri filiis & se abdicantibus. H. t. h. s. t. ipse *Wernhardus*, *Alcherus*, *Oulricus Meingoz fratres Filii predicti Alcheri Heinricus Waldekke*, *Urtolfus Noppil. Reinoldus*, *Guntherus fratres Willahalmus*, *Otto Fridericus de Ezzinbach*, *Eberhart Scriar Meinhart Prunsperge*, *Ulricus de Lochaim*, *Walchun de nostris.*

Generationi omni, que ventura est innotescimus, quod nobilis homo quidam de *Locheim Oulricus* nomine ob remedium Patris sui delegavit altario sancte Marie in Formbach dimidiam Houbam Mekkolvelheim eo iure, ut ipsemet advocatiam sine omni utilitatis exactione habeat, H. t. t. s. ipsemet *Oulricus*, *Rutherus de Hohenmose*, *Pilgrimus de Tobelheim*, *Heinricus*, *Oulricus*, & *frater suus Heinricus de Laufenbach*, *Chunradus de Hakenpuch*, *Engilbrech Vilicus de Winflorian &c.*

Innotescat omnibus, qui nascituri sunt, quod quidam *Dietricus de Eholving* ob remedium anime sue & pro prebenda precipue contulit altario sancte Marie in Fornbach quoddam predium in Groube situm, abdicantibus filiis & filiabus suis *Hermanno* videlicet, & *Alberto*, *Hiringart*, & *Benedicta Walthera*, hec vero tradi-

tio

tio facta eſt, per Advocatum ſuum liberum *Oulricum de Hungerſperg*, H. r. t. ſ. hii. *Hermannus Waltherus*, *Albertus Oulricus filii eiusdem Dietrici*, *Hermannus de Wezzepruke*, *Eberhardus de Stoche*, *Oulricus de Ruprechtesperg*, *Waltherus de Holzham*, *Marewardus* & alii.

Num. CXVII. circa An. 1206.

Omnium memorie commendamus, quod Dominus *Reinhardus de Eholvingen* ob amorem vite eterne, in preſentia Domini ſui ſenioris *Pertoldi Marchionis Iſtrie* tradidit ſuper altare beate Marie in Formbach ſubſcripta predia: in predicta villa dimidium manſum, ad Uſheim integrum & molendinum, ad Radolsheim dimidium, ad Entowi dimidium, ad Chungiswiſen tria prata, quam traditionem coram Duce Dalmatie Pertoldo ſecundo fecit & in preſentia Marchionis Iſtrie Heinrici & Epiſcoporum Ottonis Friſingenſis & fratris eius Manegoldi Patavienſis tertio confirmavit: huius traditionis teſtes exſtiterunt. *Wernhardus de Iulbach*, *Walchunus & frater eius Altramus de Chambe*, *Wernhardus de Hagenowe*, *Ortolfus Noppil*, *Heinricus & filii eius Ortolfus Heinricus*, *Oulricus de Einberch*, *& fratres eius Alchgerus & Meingoto*, & pene omnes miniſteriales, predicti Marchionis. Poſt hanc traditionem & confirmationem quidam Heinricus de Patavia conqueſtus eſt coram *Marchione Heinrico*, quod avunculus ſuus, ſcilicet predictus Reinhardus contra iuſtitiam privaſſet eum iure hereditatis ſue, predictorum alodiorum: in habito conſilio cum Marchione & illuſtribus viris Dominus noſter Abbas Ortolfus conceſſit ei dimidium manſum in Locheim & pratum, ea conditione quam diu vivat ut poſſideat, poſt obitum vero eius absque omni contradictione fratres Formbacenſes rehabeant, predictus & Heinricus cum uxore & filiis poſt iusiurandum & pactionem triginta talentorum abdicationem fecit de predio Snegiheim, & de omnibus querimoniis quibus nos antea pulſaverat.

Num.

Num. CXVIII. circa An. 1190.

Etati prefenti, & generationi alteri innoteſcat, & filii, qui naſcentur narrent ea filiis ſuis, qualiter *Dominus Heinricus* dictus *de Lapide* cruce ſignatus, civis Patavienſis vota ſua Domino Deo ſolvere ſatagens domum mediam in ſtrata, que dicitur Michgazze ſitam, pro remedio anime ſue, & conſortis ſue, Perthe nec non pro prebenda genitori ſuo Outoni exhibenda Eccleſie Formbacenſi manu poteſtativa tradiderit. Iam dictus Heinricus iter Ieroſolimitanum arripiens, tradidit domum proprietatis ſue ſicuti ſupra explicavimus, Eccleſie Formbacenſi. Ea lege, & conditione, ut annuatim quatuor ſolidos denariorum de eadem eidem Eccleſie in vigilia nativitatis Domini ſolvantur in perpetuum: Si vero isdem Heinricus in peregrinatione arepta obieret, totus cenſus prefate domus, item duo talenta in proprietatem prememorate Eccleſie cedat perpetuo, & exinde anniverſarius dies ipſius celebretur, plenam cenam fratribus, ea videlicet die, miniſtrando. Si autem ſalvum ſe in propriis receperit, III. ſicut diximus ſolidos in termino ſtatuto ipſe perſolvat perpetuo ab eadem. Ne autem huius traditionis auctoritas a quoquam violari poſſit in futurum, aut qualibet irritari aſtucia vel violentia teſtium ſubſcriptorum eſt annotatione roborata, Outo pater ipſius Heinrici, & frater eius Arnoldus Gerhardus Heinpuch, *Chunradus Celerarius conſanguineus Chunradi Scharnagel & filius eius Hertwicus, Herbortus filius domicelle an dem Ort, Hartmiuus an dem Ort.*

Num. CXIX. Anno 1230.

Innoteſcat cunctis Chriſti fidelibus, quod quidam miles nomine *Henricus*, predium in Aichperc prope clauſtrum Forenpach ſitum, pro quatuordecim talentis Patavienſibus obligaverat, deinde proceſſu temporis paupertate coactus idem Heinricus commodo

ſuo, & ſaluti anime ſue volens conſulere, dictum predium in Eichperc filio ſuo *Criffano*, & filia ſua abdicantibus altario S. Marie in Fornbach tali conditione libere contradidit, ut datis quatuordecim talentis, pro quibus idem predium fuerat obligatum, ſibi vel conſorti ſue prebenda conferretur, ut poſt obitum unius ſuperſtes fraternitatem & plenariter prebendam nihilominus obtineret; quo facto etiam eodem predio pro quatuordecim talentis & novo pellicio a quodam *Ortolfo de Reinbach*, qui idem predium tenebat, redempto, nihilominus Criffano filio & filie dicti Heinrici Carrata vini tradebatur, ut abdicato omni iure, quod viſi ſunt in eodem habere, predio cederetur. Predicta quatuordecim talenta, quibus iam dictum predium in Eichperg eſt redemptum, quedam matrona Domina Gertrudis de Sauerſteten, Eccleſie noſtre contradidit, tali interpoſitione, ut ſingulis annis in anniverſario eius de proventibus eiusdem predii ob remedium anime ipſius ſervitium in cibariis & potibus, quanto melius poſſit haberi fratribus exhiberetur, hec traditio facta eſt coram Abbate Ortolfo, teſtes autem ſunt hii. *Leutoldus de Sauſteten*, *Eberanus de Wirting*, *Amelbertus de Eigling*, *Ortolfus & frater eius Heinricus de Waldekke & Heinricus Genitor ipſorum*, *Oulricus de Hart*, *Counradus de Anteſenperge*, facta ſunt hec anno MCCXXX. indictione III. XIV. Kal. ſept.

Notum ſit omnibus Chriſti fidelibus, quod quidam Henricus, cum ultima traheret ſuſpiria tradidit huic Eccleſie ob remedium anime ſue duo iugera in Sincinge, matre conſentiente. H. r. t. ſ. *Cunradus de Phaphinge*, *Siboto ibidem Gerhardus de Oſtenholze*, *Wicpoto de Haſela*, *Chunradus de Lapide*, *Arnoldus Heinricus de Sungartreut*, *Dietmarus Hausman*, *Engelſcalcus de Sinzinge*, *Wernhardus Pernhardus de Stainperge*, *Pertoldus de Altenpouch*, & alii plures.

Num.

Num. CXX. circa An. 1135.

Notum ſit omnibus Chriſti fidelibus, quod anno MCCXXI. cum Capella S. Katerine dedicaretur, *Wernhardus de Cramperch* eandem Capellam cum predio ſuo in Viſenhart dotavit annuatim, quam diu viveret ad X. denarios, ut eo mortuo noſtrum cederet in uſum; ſolvit etiam ex debito ſervitio annuatim duos modios frumenti: hanc traditionem ſive dotem Dominus Wernhardus an. MCCXXXV. indictione VIII. XVI. Kal. Aug. in porta caſtri Scherding per manum filii *ſui Alkeri* conſervando in manus Heinrici ſacerdotis tunc ipſius Domini Abbatis Capellani confirmavit teſtes ſunt *Wilhelmus Scolaſticus, Oulricus de Wiſenhart & filius ſuus Wernhardus, Wernherus Kerntener, Eberhardus de Lintperge, Marcwardus de Puchheim, Werahardus de Kirchperch, Pilgrimus de Hucinge, Wernhardus de Loe, Walterus de Windeſperge*, & alii quam plures.

Num. CXXI. Anno 1235.

Domina *Uridenena de Prampach* dotalicium ſuum ſcilicet dimidium houbam in Rite pro remedio anime mariti ſui *Wernhardi de Wilpach*, per manum Domini *Wernhardi de Gramperch* Eccleſie Forenbacenſi delegavit; eadem etiam Domina ob remedium animarum fratrum ſuorum *Ortolfi & Meingoti de Pramperch* ſicut & ipſi adhuc viventes in teſtamento ſuo diſpoſuerant dimidium Houbam in Steinperch per manum cuiusdam liberi Rapholdi nomine dicte dimidie Hube delegatoris nobis libere tradidit huius rei. Teſtes ſunt, *Wernhardus de Gramperch, Wilhelmus Scolaſticus, Oulricus de Viſenhart & Filius ſuus Wernhardus de Tuſenbach, Ortelfus de Propugnaculo, Richardus Chunradus de Silva & alii quam plures* acta ſunt hec ante altare ſancte Marie in Fornbach anno M. CC. XXXV Indictione IX. IV. nonas Decembris.

Noverit generatio omnis ventura, quod *Dominus Heinricus Comes de Ortenberc* ad petitionem, *Domini noſtri Ortolfi Abbatis* necnon aliorum fratrum & aliorum nobilium de provintia *Domini Wergandi videlicet de Rumting, Heinrici & filiorum ſuorum Ortolfi & Heinrici de Waldeke, Gundakari de Styra, Leutoldi de Sauerſteten, Amelberti de Eigeling, Ulrici de Ort, Meinhardi de Muring* tradidit altario ſancte Marie in Formbach per manum iam dicti nobilis viri Wergandi quoddam mancipium ſuum Gertrut vocatum ad cenſum quinque denariorum, annuatim perſolvendum. Huius autem delegationis Teſtes ſunt omnes ſupra dicti.

Ad omnium Chriſti fidelium memoriam devenire cupimus, quod Dominus *Ortolfus* cognomento *Noppil* annuente filio ſuo Chunrado contradidit Eccleſie Formbacenſi dimidiam houbam, apud Senenperg ſitam, ob remedium anime ſue, & Conſortis ſue Alheidis. H. t. t. ſ. *Prefatus Ortolfus & Filius ſuus Chunradus, & milites proprietatis ſue, Heinricus videlicet de Geping & frater ſui Ulricus & Chunradus de Pack, Heinricus de Eichperg & famuli Eccleſie. Wicpoto de Haigraren, Engilſcalcus de Ode, Wicpoto de Monte.*

Num. CXXII. circa An. 1200.

Poſteritatis naſciture noverit ſucceſſio, quod quidam miniſterialis Ducis Styrie *Wigandus* nomine *de Clame* ultima trahens ſuſpiria ob remedium anime ſue, tradidit loco Formbacenſi quoddam Beneficium ſuum Wizzokel dictum, ſolvens tres ſolidos, quod & filius ſuus Wigandus in die ſepulture ipſius devote implevit, H. t. i. t. ſ. *Dominus Eberhardus frater ipſius W. Plebanus de Neunchirchen, & ſupra dictus Wigandus Filius eius Hermanus de Kraneberc, Chunradus de Arberc & milites proprietatis ipſius, Ulricus Stumphel, Marcwardus Duringus &c.*

Num.

Noverit industria generationis venture, quod *Dominus Wigandus de Chlamme* Iunior dum extrema vite ageret, tradidit Formbacensi Ecclesie mansum unum Sneberc, cum nemore adiacente, tam culta, quam inculta, quod tunc quidam Colonus Sterichfrit Iunior administrabat, ipsum vero mansum Patruus eiusdem W. annuente etiam fratre eius *Chunrado* postmodum altario delegavit, H. r. t. s. *Chunradus, de Chlamme frater ipsius W. & Dominus Eberhardus Patauiensis Prepositus, & gener eius Conradus de Puten, & frater eius Rapoto, Reinhardus de Smisdorf, Rudolfus de Snebere, Ekkherus de Hirzwage, Hermanus de Wartenstein, Oulricus Stumphel, Daringus de Chlame.*

Num. CXXIII. circa An. 1230.

Pateat auribus nationum, que nascuntur, quod Dominus *Wernherus de Muschirchen* cum ultimum exalaret spiritum, ob remedium anime sue dedit Ecclesie Formbacensi dimidium mansum, cum hominibus, qui ipsum administrantes possederant, Heinrico videlicet & consorte sua nomine Helica, & filiis filiabusque ipsorum & omni posteritate sua que ab illis oriri poterit, ipsam vero traditionem soror eius Gisila in die sepulture fratris devote implevit. Advocatiam autem sic instituerunt, ut senior de hac generatione, qui Waldkerus nuncupatur, mansum & homines supra dictos absque omni utilitate magna parvave tuendos teneret, H. r. t. s. *Heinricus de Haheim, Heinricus de Mersvanc, Chunradus Suevus, Chunradus de Senge, Filius eius Chunradus, Gerhardus de Chasing, Heinricus Suevus, Walchunus de Wecking, Heinricus de Eichperg, Heinricus de Nete, Ortolfus & Heinricus de Laufenpach, Chunradus de Reinpach.* Ipsum autem mansum situm est in loco qui vulgo pramowe dicitur & vocatur index owe apud Toufchirchen.

Fridericus de Monte, cum ultima traheret ſuſpiria ob remedium anime ſue tradidit Eccleſie Fornbacenſi predium quoddam Genshalſe. Simili modo uxor ſua Domino *Perta de Ezzenbach* ea die tradidit etiam predium ſuum eidem Eccleſie Volrecting dictum annuente Filio ſuo *Rapotone* & filia Mechtilt nomine, C. r. t. ſ. ſupra dictus *Rapoto*, *Fridericus de Monte*, *Aribo de Muenbach*, *Richkerus & Altmanus de Rotonwe*, *Leutoldus de Chaphheim*, *Purchardus de Chapf*, *Oulricus de Steindorf*, *Heinricus Zabler*, *Heinricus de Eichperge*.

Ulricus de Locheim in die ſepulture patris ſui ſuſcepta fraternitate Fornbacenſis collegii ob remedium anime ſue dimidiam Hubam in Ekolfheim contulit ſupradicte Eccleſie: ea conditione, ut poſt mortem eius in uſum iam dicti Collegii cederet h. r. t. ſ. qui ea die exequiis genitoris ipſius Ulrici interfuerunt, ipſe *Ulricus de Locheim*, *Rutherus de Hochenmoſe*, *Pilgrimus de Tobelheim*, *Heinricus Plebanus de Winflorian*, *Ulricus & Heinricus de Laufenpuch*, *Chunradus de Hekkenpuche*, *&c.*

Num. CXXIV. circa An. 1194.

Dux *Styrie Otakarus* cum ultima traheret ſuſpiria, ob remedium anime ſue contulit Fornbacenſi Eccleſie dimidiam villam in Wartmanſteten; eo iure, ut penitus libere ab omni exactione iudicii & officialium provincie & iure advocali eidem Eccleſie adminiſtretur, quod etiam poſtea dux Auſtrie Leupoldus cum principatum Styrie optinuiſſet apud Grecem omnibus miniſterialibus ſuis publicavit devoteque complevit & confirmavit. C. r. t. ſ. *Hertnidus de Hort*, *Herandus de Wildoni*, *Otto de Chremis*, *Otakarus de Grece*, *Oulricus de Stumperc*, *Erchingerus de Landeſere*, *Rudolfus de Stadeke*, *Artolfus & Wigandus de Chlame*, *Gerhardus de Chrumpach*, *Otto de Domerſperg*, *Heinricus Srem Heinricus de Strazhoven*, & alii quam plures, qui ea die ibi convenerant.

Eber-

Eberhardus ſacerdos & monachus in Formbach cum parrochiam & officium prepoſiture in Glocniz gubernavet, conparavit ſupra dicto cenobio beneficium quoddam, ſuperius Appholterſpach ſitum cum adiacente nemore novem talentis a quodam milite Reinhart nuncupato. C. r. t. ſ. *Ekkehardus de Hirzwange, Dietricus Mutil, Gundakarus de Prun, Erchingerus de Chotila de Glonix, Guntherus Gerhohus, & filii.*

Quidam miles *Heinricus* nomine *de Pach* veniens ad converſionem tradidit Eccleſie formbacenſi predium ſuum, quod habuit in Steinperg per manum cuiusdam nobilis viri *Eigilonis de Winruding*; & hoc annuentibus filiis ipſius Ulrico & Leutoldo. C. r. t. ſ. *Idem Heinricus, & ſupra dicti filii eius Ulricus & Leutoldus, Philippus presbiter & tunc Scolaſticus in Formbach, & Delegator prefati predii.*

Omni generationi venture notum ſit, quod quedam touta annuente conſorte ſuo Heinrico cognomento Grizzeller tradidit Eccleſie formbacenſi dimidium manſum in Scheuesdorf cum tribus mancipiis ſuis; Henrico videlicet & Conrado & Alheid. C. r. t. ſ. *Prefatus Heinricus Wicpoto & Ortolfus frater eius de Teufenpach, Dietricus de Pubing, Dietricus de Eholving, & filius eius Ulricus Dietricus de Necenpruke, Wicpoto de Monte.*

Num. CXXV. circa An. 1180.

Noverit poſteritas generationis venture, quod Dominus *Heinricus de Morſpach*, cum quodam tempore Eccleſiam formbacenſem damnificaſſet pene ad centum talentorum, timore dei actus ad ſatisfaciendum Deo & loco, dedit ſupra dicte Eccleſie dimidium manſum in Durinshoven anuente & renuntiante fratre eius *Ottone*, & conſorte ſua filiisque fratris. H. f. ſ. t. *Prefatus Heinricus, & frater eius Otto de Morſpach, Artolfus de Vodernpach, &*

Con-

Consobrinus supra dictorum Heinrici & Artolfi Hartmanus nomine, Richkerus de Drechselheim, Gotscalcus de Dronolting, Oulricus & fratres ipsius Rudegerus, Heinricus de Horenpach, & alii.

Quedam nobilis femina dè Sconowe Gerdrude nomine cum ultima vite traheret' suspiria dedit possessionem proprietatis sue pro remedio anime sue Ecclesie formbacensi videlicet tertiam partem mansi in loco, qui dicitur Ekke, quod factum post obitum illius ob confirmationem propria manu pater eiusdem tradidit prefate Ecclesie. C. r. t. s. *Siboto de Steindorf genitor supra dicte mulieris, Heinricus de Pach, Arnoldus de Sconowe, & filii sui Heinrich, Christianus Albertus, & consanguinei illorum Henricus & Wicpoto, Ortolfus Richhardus, Chunradus Heinricus, & frater eius Reinhardus fabri, Heinricus Reinoldus de Neuburc.*

Notitie tradimus future posteritis, quod dominus *Wernhardus de Chramberch* ob remedium uxoris sue tradidit Ecclesie nostre predium suum in Tobel ad servicium LX. denariorum & ruippe mensuram papavie. S. h. t. *Meingoz de Einberch, Ulricus de Golnpach, Rachwin de Castilberch, Hainricus de Gumperge, & frater eius Siglach Irnfrit de Neuburc, Wernherus Wicpoto Dietricus Presones*, & alii plures.

Generationi omni, que Ventura est innotescimus, quod quedam nobilis Matrona de Pirnpach nomine *Mathild* in die sepulture filie sue nomine *Mathildis* unacum filiis suis tradidit Ecclesie nostre curtilem in Mitiche ad servicium XXX. denariorum, & mancipium nomine *Hailkam*. H. r. t. s. *Hugo & Fridericus fratres de Sigenhaim, Chunradus de Rempach, Leo de Rucholvingen Gerunc Sagitarius, Wernhardus de Scalham, Ulricus de Ufhaim, Leutoldus de Leutenhaim*, & alii plures.

Qui-

Quidam miles nomine *Heinricus de Weichſelberg* contradidit huic Eccleſie predium proprietatis ſue, quod dicitur Ode, & eſt ſitum iuxta manſum Eccleſie, qui vocatur Wolsfeſchou & ſolvit annuatim duos modios avene. H. r. t. ſ. *Idem Heinricus & fratres eius Wernhardus de Wakinge & Conradus de Louſenpach, Godfridus de Obolshode, Wernhardus de Radolshaim, Heinricus Sibote Fridericus de Ezelshoven, Gerhardus de Precenberg.*

Num. CXXVI. circa An. 1140.

Tria mancipia nomine Erchinbertus Engilrat, Pertha, dato prediolo ſuo impetraverunt ab *Engilberto Halenſi Comite*, ut eos ſancte Dei genitrici Marie ad ſolvendum annuum tributum quinque nummorum delegaret, quod ita factum eſt, ut ſi tribus continuis annis eundem tributum neglexerint ſolvere, *proprie ſervituti* cogantur ſubiacere, C. r. t. ſ. *Pertoldus de Heidedorf, Eberhardus, & frater eius Otto de Ekke, Hermannus & frater eius Heinricus de Rotingen, Oudalricus de Ezinbach, Ortolfus Gelfrat.*

Ipſo die coram Comite Ekkeberto, & *Wernhardo de Iulbach* & ſupraſcriptis teſtibus petitione coniugis ſue S. Dei genitrici Marie ad cenſum quinque numorum remiſit quedam mancipia, que *Dietricus Comes* diu iniuſte poſſederat, &c.

Gotfridus de Roultingen delegavit Adelbertum ad cenſum quinque nummorum. Et hi ſ. t. *Oudelricus de Nunburch, Gerich de Chaſtle, Rapotus de Chadelingen, Aribo de Rouholfingen.*

Num. CXXVII. circa An. 1100.

Quoniam quidem ſepe diſſenſio inter Fornbacenſes & Subenenſes de utilitate tranſitus aque, qui eſt in Skerdingen, quique ipſis ambobus largitione principum ſervit, facta eſt; dignum duximus, ne amplius inter diſſidentes aliqua ſimultas oriatur, de-

ſcribere, noticieque poſterorum noſtrorum tradere, quibus vel quot annis Formbacenſes & quot Subenenſes prefatam utilitatem debeant aſſequi, vel a quibus perſonis eandem utilitatem ſint aſſecuti. Due namque ſorores *Touta*, & *Himiltrud* tam nobiliſſimis, quam etiam ditiſſimis parentibus orte, cum poſſeſſiones ſuas amplas inter ſe dividerent, contigit, ut prenominatus tranſitus in iſta parte in qua monaſterium Fornbacenſe ſitum eſt, equaliter inter eas partiretur: videlicet, ut uno anno Domina *Touta*, altero Domina *Himildrud* ipſo uteretur: ex altera vero parte, in qua Subenenſe monaſterium conſtructum eſt, plures conparticipes eiusdem tranſitus, videlicet filios *Meginhardi Comitis Oudalricum, & Hermannum*; *ac filios Tiemonis Ekkebertum, & Henricum & Dominam Itam* habentes definierunt: quatenus primo anno *Domina Touta*, ſecundo ſoror eius Domina *Himildrud*, tertio *Oudalricus* & frater eius *Hermannus* utilitate potirentur. Et Domina *Ita* in ipſo quarto anno ſingula ſeptimana quolibet die tantum fruerentur. Domino autem inſpirante Domina *Touta* partem ſuam, quam utrimque habuit, Eccleſie S. Lamberti, que eſt in Subene dedit, & ſoror eius Domina Himiltrudis partem ſuam ex utraque parte Eccleſie S. Marie, que eſt in Fornbacenſi loco tradidit. Dehinc Dominus *Oudalricus & frater eius Dominus Hermannus, cum conſanguineis ſuis, ſcilicet Ekkeberto Comite & fratre ſuo Domino Heinrico etiam ſuas partes Fornbacenſi Eccleſie dederunt.* Poſthec *Diepoltus de Lohemin* utilitatem diei quam Domina *Ita* habebat, in beneficio a Domina ſua tenens, impetravit ab ea, ut ipſe etiam hanc Fornbacenſi Eccleſie daret. Qua ratione oportet, ut Fornbacenſes, & Subenenſes ex iſta parte, in qua Fornbacenſis alueus Enum influit, tranſitus utilitate equaliter fruantur. Ex altera vero parte, in qua Subenenſis fluviolus Enum innatat, Subenenſes uno tantum anno; Fornbacenſes autem poſt hunc tribus annis continuatis potiantur, & pro largitoribus eterna premia largientem utrique deprecentur.

Num.

Num. CXXVIII. circa An. 1150.

Duo fratres *de Uzhemin*, *Ebergerus & Meginhard* delegaverunt ad altare S. Marie Forinbach, per manum nobilis viri *Chounradi* de eodem loco predium quod habuerunt ibidem cum parte Capelle, que ſui juris erat; ea pacto, ut tam ipſi, quam poſteri eorum hereditarie illud in beneficio habentes, dimidium tritici annuatim inde perſolvant, & ſi forte fine heredibus fieri contingat ex integro Eccleſie deſerviat, C. r. t. extiterunt *Pilgrimus de Tersheim*, *ipſe Ebergerus & frater eius Meginhard*, *Werimout de Aſenheim*, *Adelbertus de Herigersheim*, *Heinricus & filius eius Peringerus de Uzheim*, *Heinricus de Chrougarn*, *Marchio de Irſcheim*, *Liupoldus de eodem loco*.

Num. CXXIX. circa An. 1150.

Quidam nobilis homo nomine *Gisloldus de Hartheim* tale predium, quale habuit ad Hartheim poteſtativa manu tradidit ad altare ſancte Marie in beneficium elemoſine formbacenſis Eccleſie, acceptis ab elemoſinario tribus talentis. Dedit & ipſa die ancillam quandam nomine *Helicam* ſancte Marie ad cenſum quinque numorum acceptis ab ea ſex ſolidis. Et h. f. t. per aurem atracti, *Sigboto de Holzheim*, *Herrant de Mitiche*, *Imbertus & frater eius Adelhalm de Uſheim*, *Manegoldus*, *Heinricus & Gemund de Mitiche*, *Wikker de Winhartsheim*, & alii quam plures.

Comes Halenſis delegavit ad altare ſancte Marie formbacenſis ad cenſum quinque nummorum VII. mancipia, & hi ſ. t. *Eberhardus de Rote*, *Sigboto de Holzhuſen*, *Heinricus de Grauendorf*, *Fridericus de Waxenburch*, *Gudeſcalcus de Haltten*, *Perthold de Grube*.

In unum dives & pauper noverint, quod quidam miniſterialis comitis Dietrici nomine *Pezili* delegavit ad altare ſancte

Marie tertiam partem manſi, ad Lantkeringin ſiti: teſtes huius delegationis *Megingoz de Ibimberch*, *Ernſt de Prambach*, *Artolf de Rudoltingen & frater eius Alkerus*, *Heinrich de Swent*, *Udelſcalcus de Moerimos*.

Num. CXXX. circa An. 1140.

Notum ſit omnibus in Chriſto renatis, quod domina HIMILDRUDIS *filia* HESSONIS dotavit Eccleſiam ſancte Marie dei genitricis formbacenſem, cum predio ſuo nomine *Kemenaten* & ſuper altare eiusdem Eccleſie tradidit famulam ſuam nomine *Hyzilam*: ea videlicet conditione, ut annuatim eidem Eccleſie ſolvat cenſum quinque denariorum cum poſteritate ſua.

Num. CXXXI. circa An. 1140.

Notum ſit omnibus Chriſti fidelibus, preſentibus ac futuris, qualiter homo quidam nomine *Wernhardus de Reinbach*, tradidit ſervum ſuum nomine *Volcradum* ſuper altare ſancte Marie apud Formbach pro quinque denariis annuatim ſolvendis, ea videlicet ratione ut ſi in tribus annis neglexerit, & in quarto non emendaverit, prebendarius deinceps eiusdem habeatur altaris. H. r. t. ſ. *Engilſcalch de Oſterimpergin*, *Eigildus Rantwigurovv*, *Megingoz de Heimpergin*.

Notum ſit omnibus tam preſentibus quam ſupravenientibus, quod Comes Ekhebertus poteſtativa manu delegavit formbacenſi Eccleſie ancillam nomine Willipirgam & fratrem eius nomine Agilo; patre & matre Perwino & Adelhet in ſua poteſtate tenentis; filiis vero cum omni ſua poſteritate, predicte Eccleſie annuatim cenſum quinque numorum perſolvere debentibus.

Quedam matrona nomine Hinceka, dedit huic Eccleſie per manum Mariti ſui Wizemanni tria mancipia ſcilicet Ekkeherum, Wickart

Wickart Adelheidam ad censum quinque numorum, & isti sunt Testes. *Erchinbertus de Maseback, Aribo de Mitick, & filius eius Giseloldus, Poppo de Frigendorf filius Grimili. Orwin filius Ekkerici de Enciuchirchen.*

Wilemam de Routeheimen & Uxor eius Hicila delegaverunt ancillam nomine Hadeluch eo pacto, ut post defunctionem eorum huic Ecclesie censum quinque nummorum persolvant, h. trad. t. s. *Dietwinus Filius Dietrici de Ricelingen, Bertoldus de Hitingen, Routpertus de Hitingen, Routpertus Wermout. Et alii.*

Aribo de Mitiche delegavit per manum filii sui *Giseloldi* sex iugera, & hii sunt Testes. *Hermanus de Routingen, Dominus Bertoldus de Heidendorf, Conradus de Putispa, Wernhardus de Ouzenberg, Oudalricus de Abtelhartingen, Pertoldus de Reinbach, Walchount de Isaldek, Routpertus de Houcenberge &c.*

Num. CXXXII. circa An. 1140.

Comes Ekkebertus Iunior delegavit per manum *Oudelrici de Exzinbach* mancipium quoddam nomine Hiltiburch ad altare sancte Marie Fornbach annuatim solvere censum quinque nummorum.

Werenherus, & Beringerus de Omesheim delegaverunt pro remedio anime sue omniumque parentum suorum, famulam nomine Azelam ad quinque denarios annuatim persolvendos T. *Dietricus de Zel, Ortolfus de Ortwinstein.*

Ekkericus de Ecinkirgen tradidit Sigbotonem super altare sancte Marie Fornbach ad censum quinque nummorum. H. s. t. *Udascalchus de Maching, &c.*

Eberhart de Witerun delegavit Azichind cum filiis suis in manus Domini *Amelberti de Egiling*, tali ratioue, ut ipse super alta-

re sancte Marie ad censum quinque nummorum traderet vita finita; quod ipse postea Amelbertus de Enigne suplevit sub his testibus *Wsrenbertus de Iullbach*, *Adelrammus Puer*. *Amelbertus Oudalricus & frater eius Fridericus de Ezzenbach*, *Aribo de Mitichin*, *Alkerus & frater eius Albwinus Rigkerus de Osterna*, *Arnoldus de Lenge*.

Num. CXXXIII. circa An. 1150.

Intimamus generationi, que ventura est Comitem *Ekkebertum* cuidam dispensatori suo apud Nivenburch Reginoldo nomine mancipium dedisse, quod idem Reginoldus cum Uxore sua Richiza cum duobus liberis suis postea ad altare sancte Marie pro remedio anime Domini sui prenominati Comitis delegavit, ut annuatim quinque denariorum censum persolvat, ipsa & posteritas eius omnis. H. t. T. E. *Otto Comes patrie*, *Fridericus de Ezenbach*, *Reginhart & frater eius Guntherus de Otgersheim*, *Reginoldus & frater eius Albertus de Formbach*, *Gothalm de Eholsingen*.

Num. CXXXIV. Anno 1162.

Noverint omnes Christi fideles, quod quidam *Oudalschalch de Sessingen* anno ab incarnatione Domini MCLXII. VIIII. Kal. Iulii sex mancipia, ad censum quinque nummorum super altare sancte Dei genitricis Marie delegavit; eo pacto, ut ipsimet & uxori sue ad vitam eorum deserviant, & post obitum utrorumque Ecclesie servitio ad hoc prescripto adhereant, C. r. t. s. *Erchingerus de Routensheim*, *Oudalschalchus de Geizza*.

Quidam *libertus* de Houzingen nomine Routpertus delegavit super altare sancte Marie Wigmannum ad censum quinque denariorum. H. r. t. s. *Gouzwin de Tobele*, *Walchoun de Weakinge*.

Num.

Num. CXXXV. Anno 1164.

Anno ab Incarnatione Domini MCLXIIII. XVI. Kal. Iannuarii Adelheidis Vidua *Irnfridi de Niuwenchirchen* ipso petente quatuor beneficia ad Leuwer, & integrum mansum ad Tounik Formbacensium fratrum usibus delegavit. Cuius delegationis Testes sunt facti, *Chuno de Chirauwa cum duobus filiis suis Adelberone, & Megingozo, Poppo de Stupach, cum tribus nepotibus suis Eberhardo, Ortolfo, Heinrico de Strazhoven.*

Duo fratres nomine *Heinricus, & Oudelricus de Erenbretesdorf* predium, quod inibi hereditario iure possidebant, sancte Dei genitricis Marie ob remunerationem celestem tradiderunt, additis insuper quatuor mancipiis, que ad censum quinque nummorum, delegaverunt cuius delegationis Testes sunt facti, *Herrant de Mitiche, Fridericus de Heigraren, Chounradus de Lochheimin, Reginoldus de Formbach.*

Num. CXXXVI. Anno 1172.

Quedam mulier Helica nomine de Curisheim liberum caput suum super altare sancte Marie Formbacensis Ecclesie ad censum quinque denariorum annuatim persolvendum, dedit, in presentia Domini Ortolfi Abbatis in assumptione sancte Marie anno ab Incarnatione Domini MCLXXII.

Num. CXXXVII. Anno 1167.

Wernhardus Hunthaha de Reinbach cum filio suo *W.* Williberti filiam nomine Pertam an. ab Incarnatione Dom. MCLXVII. XIV. Kal. Aprilis ad censum quinque nummorum annuatim sancte Dei genitrici Marie persolvendum dedit, cuius delegationis Testes sunt facti, ipse *Wernhardus cum Filio Wernhardo Dietricus de Heigraren, Oudelschalch de Walmesheimin.*

Anno

Anno ab Incarnatione Domini MCLXVII. XII. Kal. Iunii duo liberi homines Adaloldus, & Soror eius Liukard ſua libera capita altari ſancte Dei genitricis Marie inponentes, ad annuum tributum quinque nummorum perſolvendum ſe mancipaverunt. C.r.t.f. *Eppo Camerarius Hallenſis Cometiſſe, Otto de Ruitrisheimin, Adelhardus & Nepos eius Ludewicus de Helwingin, Otto de eadem Villa,* & alii.

Eodem anno, quidam ex familia Formbacenſis Eccleſie nomine *Routpertus de Chadelingin* emens a quibusdam liberis hominibus pratum quoddam in manus Domini *Adelrami de Outendorf* impetravit delegari, eo pacto, ut ipſe ſancte Dei genitricis altari delegaret, qued prefatus Alramus in manum avunculi ſui Domini *Heinrici* dedit delegans ſancte Marie are per ipſum, ſub his teſtibus ipſo *Adelramo Friderico de Brunawa, Pilgrimo de Swent, Chunrado Scade, Reginhardo Elvingen.*

Quedam Matrona nomine *Ita de Hoitingen* delegavit duo mancipia huic Eccleſie nomine *Chriſtina* cum filio ſuo *Heinrico* ad cenſum quinque denariorum perſolvendum ſub his Teſtibus. *Erneſto de Ruripe, Roudegero de Formbach, Routperto de Monte.*

Num. CXXXVIII. circa An. 1155.

Ekkebertus Comes delegavit ancillam nomine *Gimizam* cum omni poſteritate ſua ſuper altare ſancte Marie formbacenſis Eccleſie ad cenſum quinque denariorum, annuatim perſolvendum, ſub his Teſtibus. *Poppo Oudalricus frater eius de Snepeich, Oudalricus de Ezzenbach, Reginoldus de Niwenburch, Wichburus de Vegelaren,* & alii quam plures.

Bruno de Rourip delegavit ancillam nomine *Chriſtina* ad cenſum quinque numorum ad altare ſancte Marie cum omni poſteri-

tate

tate fua, & h. ſ. t. *Erneſt de Rourip, Hermanus de Neuhoven, Iſker & filius eius Gerunc Patavie: Albuwin, Otto de Engilbrechtdorf,* & alii.

Num. CXXXIX. circa An. 1160.

Notum facio chriſtianis fidelibus, quomodo ego Pruno tale predium, quod habeo Porshaim tradiderim per manus *Comitis Pertoldi* ſancte Marie formbacenſis Eccleſie, inde annuatim vita comite quinque nummos perſolvere; poſt exceſſum autem vite decem filii mei uſque in quintam generationem & ſi penitus deleta fuerit, hereditas ad integrum ipſi Eccleſie deſerviat. H. r. t. ſ. *Junior Comes Pertoldus, Amelbertus de Loheim, Chunradus de Iringſpurch, Aribo de Mitiche, Reginoldus prepoſitus,* & alii plures.

Noverint omnes tam futuri quam preſentes Chriſtiani, quod quidam vir *de Paumſteten Arnoldus* nomine delegavit duo mancipia cum omni poſteritate ſua ſuper altare ſancte Marie in Formbach ad cenſum quinque denariorum annuatim perſolvendum, pro ſalute anime ſue, & parentum ſuorum & hoc ſub his Teſtibus. *Dietricus de Haigerarn, Sigboto de Machinge, Gotſcalcus de Husmaningen.*

Num. CXL. circa An. 1160.

Notum ſit omnibus fidelibus tam preſentibus quam futuris, quod domina quedam *Pertha* nomine *de Lochaim* mancipium proprium, mulierem *de Vilceizzinger* liberali manu cenſuali iure ad altare ſancte Marie Matris Domini & ſancti Martini ſub his teſtibus contradidit. *Guntherus de Lochaim, & filius eius Roudigerus, Otto de Niuwenhoven, Marchardus de Saminberge, Roudigerus de Touffinpach.*

Notum ſit omnibus fidelibus tam futuris quam preſentibus, quod quedam nobilis mulier domina *Pertha de Gotinesdorf* delegari fecit per manum *Goteſcalci de Sigehartingen*, quemdam ſuum proprium ſervum Eberhardum nomine ad altare ſancte Marie ad cenſum quinque nummorum, & h. ſ. t. per aurem tracti *Chounradus de Sigehartingen filius eius Ortolfus*, *Eginſcalcus de Wikalmingen*.

Num. CXLI. circa An. 1160.

Noverint omnes fideles tam preſentes quam ſuccedentes, qualiter domina *Mathildis de Ahaim* per manum liberi hominis *Engildie de Holzhaim*, delegavit ad altare ſancte Marie formbacenſis Eccleſie Mathildem de Pholſouwe cum filiis ſuis & filiabus, ad tributum quinque nummorum, H. r. t. ſ. *Hi Rapoto de Stainpach*, *Eberhard de Holzaim*, *Magins de Ratolshaim*, *Menhart*, *& frater eius de Pilinhaim*, *Wernhart de Durchaim*, *Adilmann*, *& Hainrich de Phoulſuwe*.

Item ſecundo die, pateat omnibus ſcire volentibus, quod *Oudalricus*, *& frater eius de Ezzenpach* delegaverunt Deo & ſancte Marie poteſtativa manu ſcilicet *Pertham*, *Iuditam & Fridericum*, quod quamdiu in hoc fragili materia conſiſtant, quinque denariorum cenſum ſingulis annis perſolvant. Huius rei ſuccenſores ſunt *Witigo de Tobelhaim*, *Routpertus*, *Roudigerus*, *Hainricus de Hunteling*, *Guntherus de Lochaim*, *Eberhardus de Puzin*, *Gerbertus de Marchin*, *Hermanus Sardinge*.

Num. CXLII. circa An. 1165.

In Chriſti nomine notum facimus preſenti etati, & future poſteritati, quod *Comes Perchtoldus de Anedeſſe* huius cenobii advocatus pro remedio anime ſue huic monaſterio delegavit ancillam nomine

nomine *Mathildam*, & quinque nummos ad altare ſancte Dei genitricis Marie huius loci Domine perſolvere ordinavit. Huius rei teſtes ſubſcripti ſunt idonei, *Hugo de Touvirs*, *Amelbertus de Lochouſin*, & *filius eius Adelbertus*, *Walchoum de Stainbach*, *Gotefridus miniſterialis Comitis*, *Adelbertus Agaſo*, & alii quam plures.

Quoniam generatio preterit, & generatio advenit modis omnibus convenit, ut geſta noſtri temporis annotentur ſcriptis; notum igitur tam futuris quam preſentibus, quod *domina Gerbirga uxor militis Pilgrimi unacum filio ſuo Gotſcalco ipſo coniuge defuncto*, dimidium manſum in Geppinge pro ſalute anime eius beate Dei genitrici Marie, huius loci patrone tradidit. Teſtes vero huius rei in hac pagina ſunt ſubſcripti, *Chounradus de Sigartinge & filius eius Chounradus*, *Ortolfus & Roudigerus*, *Gotiſcalcus de Borzo*, *Swigerus de Bramdorf*, *Roudigerus de Cklingin*, *Roupertus de Monte*, *Adelbertus de Swent*, *Waltherus de Reinbach*, *Reinoldus de Neubourch*, *Gotfridus miles Aribonis*, *Oudalſcalcus de Walmishaim*.

Omnis future & preſentis poſteritatis retineat memoria, quod *Waltherus de Rafolſtorf*, tale predium, quale in eodem loco viſus eſt habere beate Marie in Formbach per manum *Ruperti* advocati ſui tradidit. H. r. t. ſubſcripſimus. *Roudigerus de Formbach*, *Roupertus*, *Guntherus de Locheim*, *Oudalſcalcus preco de Walshaim*, *Dietricus preco*, *Eberhardus de Boubinge*, *Reinbertus de Bartinberge*, & alii quam plures.

Notum facimus fidelibus cunctis tam preſentibus quam futuris, quod due ſorores *Adelheidis & Iudita*, que longo tempore poſt aditum converſionis *Wigkeri & uxoris eius Alpratis de Willahartesheim* cuius erant, & qui liberas eas fecerunt quando ſeculo renunciaverunt, domino cuncta providente ſimulque eas inſpirante ſe ipſas ſponte Deo, & ſancte Marie ad annum tributum

quinque denariorum delegaverunt eis preſentibus, & huius delegationis cauſa hi teſtes fuerunt. *Oudalſcalcus de Wadishaim, Dietricus de Sachſenberge, Engilſcalch de Witerun, Pertholdus de Sahſenperge & Waltherus, Rudolfus de Scadelinge, Rudolf Lance.*

Num. CXLIII. circa An. 1170.

Notum ſit Chriſti fidelibus futuris & preſentibus, quod *Dietricus de Hottingen* allodium ſuum Harbach ſitum, ſub tali conditione Formbacenſi monaſterio dedit, ut vivente *Mathilde* nepte ſua quinque nummos cenſuales de eodem predio perſolvant, defuncta vero Mathild Adilwardus, & omnis poſteritas eius dimidium modium tritici de eodem predio perſolvant, H. r. t. ſ. *Reginhardus de Heolſinge, Roudigerus de Formbach, Roudpertus de Monte Perhart de Formbach*, & alii plures.

Notum ſit omnibus Chriſti fidelibus tam futuris, quam preſentibus, quod quidam *Heinricus* liber homo *de Hottinge* delegavit predium Gotſcalchi & uxoris eius quod poteſt habere in Stegen, S. Marie, & omnibus fratribus inibi Deo ſervientibus. Et h. r. t. ſ. *Herrant de Mitiche, Chounradus de Flath, Routmarus de Mitiche, Dietricus de Hottinge, Dietricus de Haigran, Wernhart de Aſenhaim, Herewich de Glunich.*

Ad notitiam cunctorum fidelium devenire cupimus, quod Dominus *Herrant de Mitiche* delegavit libere S. Marie in Formbach Adelheit nomine filiam Rafoldi, & aliam Adelheit cum filia illius ad cenſum quinque denariorum annualiter perſolvendum. H. r. t. ſ. *Pero filius Herrandi de Mitiche. Reinhardus de Mitiche, Routpertus de Monte, Roudigerus de Glingen, Chounradus Enſilperge. Reinoldus filius Reinoldi de Nuwenburch, Marchwardus de Monte, Pernhardus, & Dietmarus filii Reinoldi*, & alii quam plures.

Dominus

Dominus *Gotſcalcus de Sigahartinge* dedit S. Dei genitrici Marie, fratribusque inibi Deo ſervientibus minus, quam dimidium manſum, in loco Winharsheim nomine, pro remedio anime cuiusdam pueri, quem commendatum ſuſceperat quamdiu viveret, cum predio; quo mortuo delegationis ſupradicte Dei genitricis Marie debitor exiſteret: quod fideliter implevit, & quandam nomine Hiltigunt cum tribus pueris, omnisque poſteritas eorum ad cenſum quinque denariorum, H. r. t. ſ. *Arnoldus de Rainpach, Reinhardus de Mitiche, Reinoldus de Niunburch & filius eius Reinoldus Trans Torrentem filiusque Bernhardus Oudalſcalcus de Walmsheim, &c.*

Num. CXLIV. circa An. 1156.

Notum ſit Chriſti fidelibus tam futuris quam preſentibus, quod Comes Ekkebertus ſub Abbate Wernhardo rogatu Domini Ortolfi, qui poſtmodum eidem ſucceſſit Wernhardo, delegaverit ancillam nomine *Hiltigundam* cum omni poſteritate ſua ad cottidianum ſervitium, ad altare S. Marie Formbacenſis Eccleſie, ſ. h. t. *Poppo de Stupach, Dietricus de Sciltaren, Ekkehardus de Suataren, Ekkehardus Camerarius Comitis Ekkeberti, Udalricus de Hochenheim, &c.*

Notum ſit Chriſti fidelibus, quod *Oudalricus filius Oudalrici de Ezzenbach* per manus *Brunonis de Etenvelt* delegavit ancillam ſuam nomine Pertham ad altare S. Marie Formbach, hac conditione, ut eidem Eccleſie annuatim quinque nummos perſolvat, pro remedio anime ſue, parentumque ſuorum: hoc atteſtantur ipſe *Bruno de Etenvelt, Oudalricus de Ezzenpach, Rahewinus frater Reginhardi, Dietricus de Heigeraren, Ebo de Prame, Luitoldus de Eholvingen, Reginoldus de Niwenberg.*

Notum ſit omnibus Chriſti fidelibus, quod quidam *Megenwardus de Urlhaim*, cum filio ſuo *Wernhardo* tradidit Formbacenſi Eccleſie quemdam ſervum nomine Sigbotonem ad cenſum quin-

que denariorum annuatim perſolvendum, huius traditionis t. f. *Idem Megenwardus cum filio ſuo Sigbotone, Oudalſchalcus de Woalinshaim, & frater eius Waltherus, Eberhardus de Poubin, Roudgerus de Chlinge.*

Quedam nobilis *Matrona de Rornbach* nomine Acila delegavit ſemetipſam ad altare S. Marie in Formbach ſub cenſu quinque nummorum. H. r. t. ſubſcribuntur *Dietricus de Haigraren. Heinricus de Monte, Reginoldus de Oriente, Dietricus Camerarius Eberhardus Chaltbroun.*

Quedam *Matrona de Liubmanesrouthe* Mathildis nomine tradidit ſuper altare S. Marie in Formbach mancipium unum Eberwin dictum, ad exſolvendum annuum cenſum quinque denariorum. Et hoc pro remedio anime ſue, & mariti ſui iam dudum defuncti. H. r. t. ſ. *Chouno de Perhartingen, Chadelhoch de Roupolteſtadele, Dietricus de Niuruht, Reginhardus de Eolvingen, Roudpertus de Monte.*

Num. CXLV. circa An. 1160.

Notum ſit omnibus Chriſti fidelibus, quod quidam *Pero* nomine, & ſoror eius Diemout, in depoſitione Patris ſui *Herrandi de Mitiche* tradiderunt pro remedio anime eius duo mancipia, Sibotonem ſcilicet cum matre ſua, Adelheit, ſuper altare S. Marie, ad cenſum quinque denariorum, H. r. t. ſ. *Aribo de Mitiche, Reinhardus de Eholvingen, Marchardus de Hourenbach, Roudmarus de Mitiche. Adelbertus Pochesvouz, Wicpoto Oudalſcalcus de Walmshaim, Dietricus de Haigraren, Marchardus de Monte, Roudgerus de Chlinge.*

Item *Pero* filius predicti Herrandi poſt obitum cuiusdam Adelberti tradidit ſuper altare per manum Domini *Arbonis de Mitiche* puellam nomine Adelhait ad annuum cenſum quinque denariorum ſolvendum. H. r. t. ſ. *Aribo, & Routmarus de Mitiche, Wickerus de Vogelaren, Rachwinus de Eholſingen*, & alii plures.

Qui-

Quidam *Marquardus* nomine, & uxor eius *Diemout de Horenbach* tradiderunt ſuper altare S. Marie Fornbach tria mancipia ad annuum cenſum quinque denariorum. H. r. t. ſ. *Chunradus & Otto de Puſemperge, Reginoldus de Niwenburch, Reginoldus de Fornbach;*

Subſcriptis teſtibus eodem die tradidit ſe quedam nobilis femina nomine *Hiltigart de Oubelingen* ſuper altare ſancte Marie ad cenſum V. denariorum.

Quedam vidua nomine *Pertha* uxor Herrandi, tradidit ſuper altare S. Marie ancillam nomine Chunigunt pro remedio anime ſue, Et h. ſ. t. *Wintherus de Uſhaim, Eberhardus de Pubingen, Gerhardus de Pouchenberge, Papo de Prunſtet, Eberhardus Pellifex.*

Quidam nobilis homo nomine *Hermannus de Chunbreteſtorf* tradidit ſe ipſum & uxorem eius Adelhait & duos filios ſuos ad altare S. Marie in Fornbach, ad cenſum quinque denariorum, Et h. ſ. t. *Oudelſcalcus de Walmshaim, Eberhardus de Boubingen, Egelolf de Fornbach, Heinricus Cocus, Chunradus de Wege.*

Num. CXLVI. circa An. 1165.

Noverint tam preſentes, quam futuri, qualiter *Perhtoldus Marchio* ſenior delegavit propria manu in die Paſche ſuper altare S. Marie in Formbach, quamdam Richkart cum filiis ſuis in miniſterium, quo ſibi ſervierant, quia *legales* erant, H. r. t. ſ. *Aribo de Mitiche, Gotfridus de Andehs, Lazarius de eodem Rafoldus & filius eius Oulricus liberi Wikkerus prepoſitus; Nendinc de Rupertſperge, Lantfridus liber Oulſcalcus de Walmsheim, Dietwin de Chemmaten, Oulricus Engilſcalcus de Witrun,* & alii plures.

Quedam femina *Hiziwip* nomine, *aliquantule libertatis Parwip* noſtreque familie, ſibi non licita committens, patris legibus receſſit, & *per hoc proprietati ſe innodaverat;* tandem pro ſe reſti-

reſtituenda legibus amiſſis aliam delegavit feminam Hiltpurch nomine ſuper altare S. Marie in Fornbach. H. r. t. ſ. *Chounradus frater eius Dietmarus*, *Lantolt de Ekkolfesheimen*, *Wezo*, *Willihalmus de Waldec*, *Engildich de Tireſpach*, & alii quam plures.

Num. CXLVII. circa An. 1165.

Quidam miniſterialis *Comitis de Viechtenſtein* nomine *Helfrich de Goauwolfchaim* tradidit ſuper altare S. Marie in Fornbach per manum cuiusdam nobilis viri *de Senge* nomine *Nendinch* quatuor mancipia. Et h. ſ. t. *Arnoldus de Kempach*, *Oudelſcalch de Walmshaim*, *Eberhardus de Poupingen*, *Engeldich de Maechingen*, *Dietricus de Hagraren*. *Sigboto de Huzenberge*.

Poſteritati fidelium notificamus, quendam de miniſterialibus Marchionis Bertoldi *Marcwardum* nomine cum *Diemuda coniuge de Huringbach* delegaſſe ad altare S. Marie in Formcach mancipia III.

Notum ſit cunctis Chriſti fidelibus, quod quedam libera mulier nomine *Heideweich* cuiusdam *Dietrici* filia *de Uchental* pro remedio anime ſue delegavit ſe ipſam ſuper altare S. Marie in Fornbach ad quinque nummorum annuatim. H. t. ſ. *Heinricus de Chiripach*, *Heinricus de Ichinge*, *Heinricus de Taiſchirchen*, *Walchoun de Monolvesroute*, *Roudolf & filius eius de Ochentobel*, *Wilhalmus de Hanwartswalde*, *Weſingrimus de Routinge*, *Wernardus de Grube*, *Ekkehardus de Sikklinge*.

Num. CXLVIII. circa An. 1170.

Preſentibus & futuris notificamus, quod Dominus *Algerus de Iniberch* miniſterialis ducis Meranorum pro remedio anime ſue atque filiorum ſuorum, precipue autem pro cuiusdam defuncte filie ſue nomine *Diemout* poteſtativa manu altario S. Marie in Fornbach delegavit quosdam homines de Ottinode ad quinque num-

nos

mos annuatim ſolvendos. Et h. ſ. t. delegationis ipſe *Alchgerus & frater eius Heinricus. Ortolf, Werinhardus de Prampach, & filius ſororis eius Ortolfus.*

Memoriis omnium transmittimus, quod due ſorores Mathild Erindrud tradiderunt ſe *ex propria libertate* ſuper aram S. Marie in Formbach, & omnem poſteritatem ſuam, ad cenſum quinque denariorum, teſtes *Dietricus Pubinger, Dietricus Echolvinge, Chounradus Machinger.*

Notum ſit omnibus Chriſti fidelibus, qualiter quedam Domina Mathildis nomine delegavit ſuper aram S. Marie pro remedio anime ſue, quendam hominem proprietatis ſue Arnoldum nomine per manum *Ortwini* cuiusdam, conſenſu & rogatu ipſius, annuentibus quoque filiis ſuis, ad quinque nummos annuatim ſolvendos. H. r. t. ſ. *Ortwinus de Petershaim, Chaloch de Puhiln, Geroch de Scergarn, Oulricus de Eholving, Oulricus de Digershaim, Dietricus de Reinoldeſperge, Wernhardus de Pruch, & Pater eius Dietricus.*

Ut ad noticiam ſuccedentium perveniat, intimamus, quod quedam mulier nomine *Willibir de Maching a parentibus ſuis liberam agens vitam* tredecim annis, ſine voto delegationis cenſum quinque nummorum cum ſorore ſua Pertha beate Marie in Formbach fideliter obtulit; verum ne a quoquam vim patiatur exactionis predicta Willibirc caput ſuum delegavit altario ſancte Marie in die ſancte Margarete ſub his teſtibus, annuatim quinque nummos reddendum, *Dietricus preco trans Enum Perinhardo de Scarding, Kerhardo fratre mulieris eiusdem & Oulſcalco filio patrui eius Dietmaro de Camera.*

Num. CXLIX. circa An. 1165.

Noverit tam preſens etas, quam futura qualiter due mulieres de Aſenheim quarum ſunt nomina *Metildis & Leuba aliquan-*

tule libertatis, pro remedio animarum ſuarum beate Marie in Formbach, ſeſe fideliter obtulerunt ad quinque nummos Teſtes *Eberhardus Textor*, *Meingotus de Haigrarn*, *Chunradus de Aſenheim*, *Dietricus de Poubing*, *Chounradus Cenſor*, & alii quam plures.

Preſentibus, & futuris intimamus qualiter *Mains*, & Uxor eius de *Anteſenhoven* pro remedio animarum ſuarum quoddam mancipium proprietatis ſue nomine *Ekkericum* ad cenſum quinque nummorum annuatim ſolvendum Fornbacenſe loco contradidit, & h. ſ. t. maius ipſe delegator *Manigoldus frater eius &c.*

Hec ſunt mancipia illa de Reuripe, que videlicet filii *Algerii de Nenmburch* pro remedio anime ſue loco Formbacenſi contulerunt, filii inquam *Oulricus miles Alkerus frater eius & Meingotus*, & hec nomina mancipiorum ad cenſum quinque nummorum, *Eppo & Uxor eius &c.* Teſtes *Ulricus & fratres eius Alchun Meingoz, Ortolf Nopiler, Heinrich Waldeker. Wernhart Prambacher, Ortolf de Ruithaim, Ortolf Mezenbacer, Chunrad de Porce, Oulricus de Witren, Herman de Oſharm, Chunrad de Utinhaim.*

Preſentibus, & futuris notificamus quod quedam mulieres Mathildis, & Chunigundis de Sincing delegaverunt ſe per manum cuiusdam *Dietrici* nobilis viri de *Sunigarteſreut* libera manu ad cenſum quinque denariorum altario ſancte Marie in Formbach annuatim perſolvendos. S. h. t. *Chunradus Camerarius. Rachwinus, & Albero de Lauenbach, Wipoto & Engilſcalcus frater eius de Wetroven, Dietricus de Pubing.*

Num. CL. circa An. 1170.

Notum ſit omnibus Chriſti fidelibus, quod quidam *Roudigerus* nomine de *Haigraren* delegavit quendam Hermannum nomine propria manu altario S. Marie ad quinque denarios annuatim

tim perſolvendos ſub his teſtibus, *Oulricus Heinricus fratres eiusdem Rudigeri, Chounradus de Aſinhaim, & Elſal & Engilſcalcus frater eius de Haigraren, Wintherus Dietricus*, & alii quam plures.

Innoteſcat tam preſenti etati quam future, quod quidam nobilis vir *Ortwicus* nomine *de Eicenſtorf* delegavit filiam ſuam Alhedem libera manu ad cenſum quinque denariorum annuatim perſolvendum, altario ſancte Marie in Fornbach ſub his teſtibus, *Walchum Hermannus de Wege, Oulricus de Itinhaim.*

Preſentibus, & futuris notificamus, quod quidam miles *Heinricus de Aichperg* nomine delegavit duos viros *Heinricum & Dietricum &c.*

Notum ſit omnibus Chriſti fidelibus, quod quidam miniſterialis Comitis *Rapotonis* nomine *Leupoldus* delegavit quemdam Gerbotonem propria manu altario S. Marie ad quinque denarios annuatim perſolvendos.

Innoteſcat tam preſenti, quam future etati quod quidam *Heinricus de Rechpoching* ob remedium anime ſue tradidit altario ſancte Marie feminam quamdam Mechtilt ad cenſum quinque nummorum annuatim perſolvendum ſub his teſtibus *Dietricus de Sungarteſreut, Arnoldus de Oſtholz. Heinricus de Grauendorf, Dietricus de Vihtenſtein, Wergandus de Rizhling, Dietrivus de Pubing &c.*

Notum ſit omnibus Chriſti fidelibus, quod quedam mulier de Niderhoven liberam agens vitam, nomine *Luitkarde* delegavit ſe altario ſancte Marie in Fornbach ad quinque nummos annuatim perſolvendos, & ſ. h. t. *Eberwinus Pater eius, Waltherus de Gazouve, Engilſcalcus de Wollode, Pernhardus Eberwinus de Chadelingen &c.*

Num. CLI. circa An. 1170.

Notum ſit omnibus Chriſti fidelibus, quod quedam mulier *Cometiſſe de Megling*, *Chounigundis* nomine *de Specenpach* ſemetipſam ab ea redimens LX. denariis maxime pro Chriſti nomine ea conditione, ut ſe delegaret ſuper aram ſancte Marie in Formbach; que conpleta ſunt ſub nuntio ipſius Cometiſſe Elimano nomine *Routpertus*, *Dietmarus Rodigerus*, & alii quam plures.

Notum eſt omnibus Chriſti fidelibus, quod quedam Alheit de Rurippe filium ſuum Heinricum redimens a *Chunrado de Hoube*, ac a muliere ſua Wericila per manum nobilis viri *Eigilonis de Hungirperg*, delegavit eundem Heinricum ſancte Marie in Fornbach, ad cenſum quinque nummorum, cum omni poſteritate ſub Teſtibus idem *Heinricus*, *Ulricus Pernhardus Hermannus Wernhardus*.

Notum ſit omnibus Chriſti fidelibus, quod quidam *Oulricus de Ezenbach* tradidit ſancte Marie in Formbach Hillkarden, cum duabus filiabus eius ad cenſum quinque denariorum annuatim perſolvendum, h. ſ. t. ipſe *Dominus Ulricus Wicpoto de Teufinpach*, &c.

Notum ſit omnibus Chriſti fidelibus, quod quedam *Alheidis de Wenge* liberam agens vitam delegavit ſe per manum nobilis viri *Heinrici de Griz* ad altare ſancte Marie in Formbach ſub his teſtibus *Roudgerus & Chunradus de Grizbach*, *Rapoto de Heigraren*, *& Heinricus de Eholvingen*, *Heinricus Chunradus & Pernhardus de Heigrarem*.

Memorie, tam preſenti, quam future commendamus elati, quod quedam nobilis Matrona *de Neuburc Dietmut* nomine, annuentibus duobus filiis ſuis, *Reinoldo* videlicet, & *Oulrico* ob remedium anime conſortis ſui delegavit altario ſancte Marie feminam quamdam nomine *Alheit* ad cenſum quinque nummorum annuatim perſolvendum.

Num.

Num. CLII. circa An. 1170.

Chriſticolis cunctis celeſti dogmate functis innoteſcimus, quod quedam mulier *Leukard* nomine *de Chindeheim aliquantule libertatis* delegavit ſe ipſam altario ſancte Marie in Formbach, ad cenſum quinque nummorum annuatim perſolvendum.

Cunctorum noticie innoteſcimus, quod quedam mulier *Alheid* nomine *liberam agens vitam*, cum omni poſteritate ſua, delegavit ſe altario ſancte Marie in Formbach ad cenſum quinque nummorum annuatim perſolvendum, ſub his teſtibus. *Chunradus Pater ipſius, Chunradus de Nemore, Chunradus Planch, Oulſcalcus de Neuburc, Hermannus de Puchtobel.*

Preſentibus & futuris innoteſcimus, quod quedam ancilla a domina ſua libera dimiſſa, delegavit altario ſancte Marie filium ſuum *Wernhardum* nomine, cum omni poſteritate ſua, ad cenſum quinque nummorum annuatim perſolvendum.

Univerſitati fidelium pleniter inſinuamus, quod quidam *Heinricus de Grizpach*, delegavit altario ſancte Marie in Formbach duo mancipia ſua, Chunradum Heinricum ad cenſum quinque nummorum annuatim perſolvendum, ſub his teſtibus. *Heinricus de Eickperg, Heinricus de Wizzenbach, Oulricus preco, Eberwinus de Thekeſenperg.*

Intimamus generationi omni que ventura eſt, quod quidam *Chunradus & filius eius Heinricus de Adelnperg* ob remedium anime ſue delegavit altario ſancte Marie in Formbach tria mancipia ſua, cum omni poſteritate ſua, ad cenſum quinque nummorum annuatim perſolvendum, ſub his teſtibus, *Oulricus de Eimberch, Ortolfus de Oufheim, Meinhardus de Sterchenperg.*

Num. CLIII. circa An. 1170.

Universis Christi fidelibus tam presentibus quam futuris innotescimus, quod quidam miles *de Aschaha* Pilgrimus nomine tam ab Abbate Ortolfo, quam a conventus sui collegio, precum & pecunie sue interventu obtinuit, ut filiam suam Alheidam nomine, que Ecclesie nostre quinque denariorum censualis erat, ab ipso iure, quo nobis tenebatur, absolutam, & immunem iudicaret: quapropter prefatus Pilgrimus ratione concambii hoc est pro memorata filia sua, duo mancipia, unam videlicet mulierem Pertham nomine, & filium eius Heribordum nobis eodem iure hoc est ad quinque denariorum solutionem cum omni posteritate sua manu potestativa contradidit sub his testibus ipsemet *Pilgrimus, qui eos delegavit & filius eius Wernhardus & Engilbertus, qui uxorem duxerat prefatam Alheit.*

Presenti & future etati innotescimus, quod quedam nobilis matrona *Mechtildis* nomine *de Hussenau* cum duobus fratribus suis *Walehuno* videlicet & *Chunrado* delegaverunt altario sancte Marie in Formbach ad censum quinque denariorum ancillam suam *Irmgart* nomine cum omni posteritate sua.

Quedam nobilis femina *Mechtilt* trans Enum liberam agens vitam delegavit se ipsam ad censum quinque denariorum altario sancte Marie in Formbach sub his testibus. *Hermannus frater ipsius Oulricus dietricus de Neuburc, Eberwinus de Sechsenperg, Reinlock Albertus de Euzzenperg.*

Generationi omni, que ventura est innotescimus, quod quidam *Ulricus & Heinricus de Puhel*, & quedam *Pertha de Ousheim, & altera quedam nobilis Matrona de Waldekke, Alhedis* nomine, omnes liberam agentes vitam delegaverunt se ipsos altario S. Marie in Formbach ad censum quinque denariorum annuatim persolvendum.

Que-

Quedam *Willibirgis de Aiursheim* delegavit se ipsam altario S. Marie in Formbach ad censum quinque denariorum. S. h. t. *Heinricus de Roting. Heinricus Meingotus Mutarii. Heinricus de Eichperg.*

Intimamus generationi omni, que ventura est, quod tres femine nobiles Alheit Iudita Pertha se ipsas S. Marie optulerunt, ad censum quinque denariorum. Et h. s. t. *Chounradus de Asenheim.*

Quedam nobilis Matrona *Hirmgart* nomine *de Ripa*, cum duobus filiis suis Alberto videlicet, & Wigoldo liberam agens vitam delegavit se altario S. Marie in Formbach, ad censum quinque denariorum. H. r. t. s. hii *Heinricus de Eichperg.*

Quedam *Mechtildis de Hutinpach* liberam agens vitam, delegavit se altario S. Marie in Formbach, ad censum quinque denariorum, annuatim persolvendum, cum omni posteritate sua, sub his testibus, *Wipoto de Walmsheim, Fridericus de Antesenhoven, Chounradus de Eisenheim, Wipoto de Mechin, Chounradus de Hutinpach.*

Noverint tam presentes, quam futuri *Gebolfum de Aichperg* quandam Diemutem cum filio eius Chunradò altari S. Marie ad censum quinque nummorum delegasse. Et hoc sub his testibus. *Chalocho de Aichperg, Ulrico Heinrico de Heimbach, Friderico qui ipsam adduxit.*

Tuta monialis dedit altario S. Marie Methildom de Mechin, & filium eius Chunradum ad censum quinque nummorum annuatim persolvendum, Et hii t. s.

Num. CLIV. circa An. 1170.

Quedam nobiles Matrone *Alheidis de Grube*, & *Chunegundis de Preitenperg* liberam agentes vitam, delegaverunt se altario S. Marie in Formbach, ad censum quinque denariorum annuatim persolven-

ſolvendum. H. r. t. ſ. *Eberwinus de Grube*, *Sigboto Oulricus de Preitenperg*, *Wickerus de Winhartesheim*, *Dietricus de Nezzenpach*, & alii.

Noverit univerſitas poſteritatis venture, quod quidam Ortolfus ex familia Formbacenſe mancipium habens nomine Heinricum quod iurc hereditario poſſederat, delegavit illud altario S. Marie in Formbach ad cenſum quinque denariorum annuatim perſolvendum, H. r. t. ſ. hii *Dietmarus Transripam*, *Ortolfus de Propugnaculo.*

Quedam femina Alheidis nomine filia cuiusdam *Engilſcalci ex Lapidibus* dicto liberam agens vitam, delegavit ſe altario S. Marie in Formbach, ad cenſum quinque denariorum, annuatim perſolvendum. Sub his teſtibus, *Pater ipſius femine E. nomine*, *Heinricus de Eichperg*, *Dietmarus Hartmoutus de Dornache*, *Arnoldus de Inechin*, *Reinpertus de Rentwinſowe*, *Siboto de Nidernperg*, *Albero de Apſmul.*

Quedam nobilis Matrona *Hiltigunt* nomine *de Geizperg*, liberam agens vitam delegavit ſe altario S. Marie in Fornbach, ad cenſum quinque denariorum, annuatim perſolvendum, C. r. t. ſ. *Albero de Inting*, *Arnoldus de Grube*, *Pernhardus Albero*, *Roudegrus de Urſpach*, & alii quam plures.

Noſcat poſteritas, que futura eſt, quod Dominus *Ulricus de Locheim* delegavit quoddam mancipium ſuum, Hedwic nomine per manum cuiusdam viri proprietatis ſue Wilhelmi, ad cenſum quinque denariorum ad altare S. Marie in Formbach, cum omni poſteritate ſua annuatim perſolvendum.

Noverint poſteri, qui naſcituri ſunt, quod quedam femina *de Houernrout* Alheid nomine liberam agens vitam, delegavit ſe cum filiis ſuis & omni poſteritate ſua ad altare S. Marie in Formbach ad cenſum quinque denariorum annuatim perſolvendum. H. r. t. ſ.

hi

hi *Arnoldus*, & *Richkerus de Perzzing*, *Willehalmus de Patavia*, *Herbordus*, *Heinricus*, *Altolfus de Honernreut.*

Chriſticolis cunctis pateat, quod quedam nobilis Matrona *Hedewic* nomine *de Sechſenperg* liberam agens vitam, delegavit ſe ad altare S. Marie in Formbach, ad cenſum quinque denariorum. Teſtes *Eberwinus & frater eius Heinricus de ſupra dicto loco.*

Quedam *Methildis de Waldekke aliquantule libertatis* delegavit ſemet ipſam cum omni poſteritate ſua ad altare S. Marie in Formbach ad cenſum quinque denariorum annuatim perſolvendum, reſignante, & abdicante prius *Domino ſuo Chunrado de Herlnperg omni iurisditione, qua tenebatur, ſibi, & filiis ſuis*, cuius delegationis iſti teſtes exiſtunt, ipſe *Chunradus qui preſens fuit de Herlnperg. Albero. de Waldekke e Heinrich de Wekking*, *Albero de Rapholdesdorf*, *Outwinus filius prefate Domine Dietmarus Transrippam.*

Num. CLIV. circa An. 1175.

Preſentibus & futuris notificamus, quod quedam mulieres nomine Chounegundis & Methildis de Sincing liberam agentes vitam, delegaverunt ſe per manum cniusdam nobilis viri *Dietrici* nomine *de Sungartesreut* libera manu ad altare S. Marie in Formbach ad cenſum quinque denariorum cum omni poſteritate ſua annuatim perſolvendum, Teſtes *Raehwinus & Albero de Lauenpach*, *Wicpoto & frater eius Engilſcalcus de Witroun*, *Dietricus de Pubing.*

Notum ſit omnibus Chriſti fidelibus, quod quidam *Roudgerus de Haigraren* delegavit quendam Hermannum proprietatis ſue ad altare S. Marie in Formbach ad cenſum quinque denariorum, *Ulricus Heinricus fratres eiusdem Rudgeri*, *Chunradus de Eſtenheim*, *& Engilſcalcus frater eius de Heigraren*, *Walcounus Hermannus de Wege*, *Oulricus de Hutenheim.*

rum perpetuo persolvendum. Propterea, quod dominus *Gundelorus* venerabilis prepositus Richerspergensis Ecclesie memorate, mulierem dictam *Wilbirgem* censualem Ecclesie sue in commutatione prefate mulieris ad eundem censum quinque videlicet denariorum capitulo suo favente Formbacensi Ecclesie delegavit.

Num. CLX. circa An. 1270.

Notum sit universis Christi fidelibus, quod Geuta uxor Heinrici de Huntling redemit se apud *Pernhardum & Heinricum fratres dominos de Rotawe*, & se Ecclesie beate Marie in Formbach ad censum quinque denariorum obligavit, C. t. t. S. *Otto Abbas eiusdem Ecclesie, Offo Prior.*

Num. CLXI. An. 1289.

Notum sit omnibus Christi fidelibus, quod dominus *Rudigerus* sacerdos & plebanus in Reurip suam filiam nomine *Margaretam uxorem Fridirici de Hecelshoven*, altari sancte Marie in Formbach ad censum quinque denariorum perpetuo delegavit, quam idem dominus *Rudigerus* de manibus quorundam clientium, qui dicuntur *Weidinger*, quorum erat propria, cum sua pecunia libere dignoscitur redemisse, C. r. t. S. *Dominus Abraham Plebanus de Pourbach, Ulricus de Weiden*, & alii fide digni. Acta sunt hec tempore venerabilis Abbatis domini *Heinrici* anno Dom. MCCLXXXIX.

EXPLICIT FELICITER CODEX TRADITIONUM, ET CAPITE CENSUM ECCLESIE S. MARIE IN FORMBACH.

Diplo-

Quidam *Arnoldus de Scenowe* delegavit mancipium ſuum *Gerbire* nomine cum omni poſteritate ſua ad altare ſancte Marie in Formbach ad cenſum quinque denariorum annuatim perſolvendum: idem *Arnoldus*, & *Filius eius*, quoddam mancipium ſuum *Gerhardum* nomine de ſupradicto loco ad cenſum quinque denariorum, cuius rei Teſtes ſunt ipſe delegator *Fridericus & Heinricus de Anteſen*, *Geroldus Perhtoldus Ekkehardus de Eholving*, *Gerhardus de Preitenberg*, *Pilgrimus de ſancto Georgio Manſionarius.*

Duo intimi fratres *Chunradus & Ortolfus* & Soror eorum *Alheidis de Haigraren* delegaverunt poteſtativis manibus proprium famulum *Dietmarum* nomine *de Haigraren* Formbacenſi Eccleſie perpetue Virginis Marie pro remedio ſuorum parentum iure perpetuo cum omni ſua poſteritate ad cenſum annuatim quinque nummorum perſolvendum & hoc ratum ſub his teſtibus, *Eberwinus de Pigraren*, *Geroldus*, *Alpret*, *Waltherus in Eholvinge.*

Noverint poſteri, quod quedam touta filia Mehthildis de Patavia cum filia ſua Williburga & omni poſteritate attinet Eccleſie Formbacenſi ad cenſum quinque denariorum. *Heinricus de Tobel*, *Fridericus*, & *Heinricus de Anteſen*, *Siboto de Preitenperge*, *Albertus de Formbach.*

Cultores Chriſti Ieſu noverint, quod quidam *Pilgrimus de Rantolfinge* delegavit proprium famulum nomine *Eberhum* ad cenſum quinque denariorum, annuatim perſolvendum, altari ſancte Marie, in Formbach, h. r. t. ſ. *Chunradus de Tobele*, *Mangoldus de Pranſtorf*, *Heinricus ibidem*, *Arnoldus filius predicti Maingoti*, *Arnoldus & Conradus de Sungarisriout.*

Quidam *Fridericus de Tobelhaim* annuente filio ſuo *Friderico* delegavit quandam ancillam nomine *Chunigund* ſuper altare ſancte

manſus apud Sulzpach pro decimatione, que eſt inter fluvium Enum, & rivum Formbach & vallem quamdam ſuperius terminalem, quam cum dimidia Huoba ad Walmesheim per manum Advocati noſtri *Udalrici* in mutua viciſſitudine ei dedimus. Huius rei ſunt Teſtes, *Regingerus de Tumolcsheim, Regingerus & Berhardus Filius eius. Iſinrich de Amendorf, Engilram de Merremos, Walchun de Muleheim, Walthere de Suſtrize, Walthere de Lengenouwe, Weinhard de Haganouwe, Perchdolt de Heidendorf.* Preterea concedo, & Epiſcopali Banno confirmo, ut Eccleſia ſancti Martini in eodem Formbacenſi loco ſita, parochia ſit plebis, que in preſcripta terminatione habitat, & Baptiſmum atque ſepulturam cunctaque Eccleſiaſtica Sacramenta a prenominato Abbate Werintone & omnibus eius ſucceſſoribus percipiat, nullusque alius parochianus, quidquam diſponere preſumat. Si quis autem eidem Monaſterio aliquam violentiam in hac conceſſione noſtra inferre preſumpſerit a Deo ſe damnandum & noſtro Banno conſtrictum ſcat, donec eidem Eccleſie digne ſatisfaciat. Anno Dominice incarnationis MCXXII factum eſt hoc concambium in Caſtello Willeheringen, *& eodem anno defunctus eſt Comes Herimanus Advocatus noſter.*

Num. III. Privilegium Lotharii II. Imp. Anno 1136.

In nomine ſancte, & individue Trinitatis, Lotharius divina favente clementia tertius Romanorum Imperator Auguſtus. Cum defenſionis noſtre ſollicitudo circa omnes Eccleſias, & Chriſti pauperes invigilare debeat, familiarius tamen eas Eccleſias & claufira fovere & manu tenere debemus, que a PARENTIBUS NOSTRIS *fundata* ſunt, in quibus quotidie noſtri, & ipſorum apud Deum memoria ſit. Proinde tam futurorum, quam preſentium fagax noverit induſtria, qualiter nos ob remedium anime noſtre, & conſortis noſtre *Richnize Imperatricis*, Abbatiam Formbacenſem cum omnibus pertinentiis ſuis in noſtram ſuſcepimus tuitionem,

nem, & defenſionem. Quam toto devotionis noſtre affectu amplectentes, ſicut libera inſtituta eſt a Comitibus pie memorie *Ekeberto & Cognato ſuo Udalrico*, ita libertatis ipſius privilegia noſtra imperiali auctoritate confirmamus. Ea videlicet lege, & tenore, ut ab omni mortalium ſervicio & exactione immunis, ſoli matri noſtre Romane Eccleſie ſuum famulatum recognoſcat, & ſingulis annis unius aurei debitum exhibeat. Abbas etiam ipſius per ſucceſſiones a fratribus ipſius regulariter & libere electus non aliter niſi baculo de ipſo altari accepto inveſtiatur; ſimiliter & Advocatus de predictorum genere Comitum magis ydoneus comuni arbitrio & electione fratrum conſtituatur. Inter cetera autem eidem Eccleſie confirmamus mercatum in Neuwenkirchen cum moneta & omni utilitate, que inde provenire poterit, & preterea non minus confirmamus quidquid iuris habere debet ex donatione predictorum Comitum *Ekeberti*, *Udalrici* nec non *Hermani* fratris ipſius: ſpecialiter *ligna*, paſtus, edificia & quecunque *adiacentis foreſtie* utenſilia. Sub noſtre itaque confirmationis auctoritate conprehendentes, tam ea que in preſenti habet quam que habitura eſt eadem Eccleſia: precipiendo iubemus, ut nullus Dux, Archiepiſcopus, Epiſcopus, Marchio, Comes, Vice-Comes, nulla denique magna parvave perſona in hiis conceſſis eam inquietare, moleſtare, diveſtire preſumat. Si quis vero contra hoc, quod non credimus, ire preſumpſerit, XL libras auri medietatem Camere noſtre & medietatem predicte componat Eccleſie. Quod ut verius credatur, & ab omnibus diligentius cuſtodiatur preſentis decreti paginam Sigilli noſtri inpreſſione inſigniri iuſſimus. Huius autem confirmationis Teſtes adhibuimus: Archiepiſcopos, *Adalbertum Maguntinum*, *Conradum Salzburgenſem*, *& Chunradum Magodeburgenſen.* *Epiſcopos Wirzeburgenſem Embriconem*, *Halverſtatenſem Rudolfum*, *Magengotum Merſiburgenſem*, *Godeboldum Miſnenſem*, *Wernhardum Hildenhenſem.* *Marchiones Chonra-*

Conſervantes autem hec, omnipotentis Dei & beatorum Petri & Pauli Apoſtolorum eius gratiam conſequantur, amen. Datum Laterani per manum Almerici ſancte romane Eccleſie Diaconi Cardinalis & Cancellarii IV. Kal. Aprilis. Indictione II. Incarnationis Dominice anno MCXXXIX. Pontificatus Domini Innocentii Pape II. anno decimo.

Num. V. Forum & moneta in Neuenkirchen. An. 1141.

In nomine ſancte & individue Trinitatis. Chunradus divina faveute Clementia, Romanorum Rex ſecundus. Equitas iuſtitie, & Regni authoritas nos admonent, omnium quidem utilitati proſpicere, maxime vero *conſanguineorum noſtrorum*, & petitiones eorum modis omnibus promovere, & adiuvare. Ea propter *precibus dilecti conſanguinei noſtri Ekkeberti Comitis* annuimus & in quadam villa ſua Neunchirchen nuncupata, forum, & monetam illi conceſſimus, & regali ſcripto & authoritate confirmamus. Quicunque enim hoc ſtatutum noſtre ceſſionis violare preſumpſerit, triginta libras auri puriſſimi componat, quarum partem dimidiam camere noſtre, reliquam vero prefato E. ſuisque heredibus perſolvat. Ut autem hec noſtra conceſſio firma, & inconvulſa permaneat, hanc cartam inde ſcribi & ſigilli noſtri impreſſione iuſſimus muniri, & teſtes qui preſentes aderant ſubnotari fecimus, quorum nomina hec ſunt, *Heinricus Ratisponenſis Epiſcopus*, *Otto Friſingenſis Epiſcopus*, *Embricho Wirzburgenſis*, *Reimbertus Patavienſis Epiſcopus*, *Leupoldus Dux Bavarie*, *Fridericus Advocatus*, *Gevehardus Comes de Sulzbach*, *Wernhardus Comes de Lovenhuſe*, *Heinricus Marſchalcus*, *Conradus de Aica*, Signum Domini Conradi Romanorum Regis ſecundi. Ego Arnoldus Cancellarius vice Alberti Maguntini Archicancellarii recognovi. Anno D. I. MCXLI. Indict. IV. regnante Conrado Rom. Reg. II. anno regni eiusd. III. Data Ratispone in Chriſto feliciter Amen.

Num.

Num. VI. Pro decimis in Glokniz & Neuenkirchen. Anno 1146.

In nomine S. & individue Trinitatis. Ego Chunradus S. Salzburgenſis Eccleſie Dei gratia Archiepiſcopus. Quoniam cum pacificis filii Dei vocari cupimus & ad participationem beatitudinis pauperum ſpiritum anhelamus, univerſitati fidelium tam preſentium quam futurorum notificamus: Qualiter controverſiam inter nos & Formbacenſe cenobium decidimus. Hoc quippe cenobium, fundatum a *Comite Ekkeberto de Putn*, donatione eius decimas ad noſtram diſpenſationem pertinentes diu detinuit. Nos autem iuſtitie inniti cupientes, & Eccleſie noſtre ius ſuum requirentes; frequenter inde cum venerabili Abbate Wirendone privatim & publice egimus. Tandemque accepta oportunitate, ad hoc negotium noſtrum proceſſit, quod nobis congregatio illa cum Abbate ſuo totam decimationem reſignavit. Hoc ſancto conſilio fratrum noſtrorum inſtantiaque Abbatis, & pia conſideratione religioſorum fratrum inibi Deo ſervientium inducti, portiones decime noſtre, illorum ſcilicet *antiquorum allodiorum Comitis Ekkeberti*, in Parochia Niuenkirchen in uſus fratrum illorum monachorum contulimus, & ne Eccleſia noſtra in hac diſpenſatione nimium pateretur diſpendium, ab eis per manum cuiusdam nobilis viri *Hugonis de Pfalſaue* ſex manſus in concambium recepimus: e quibus quatuor ſunt in loco qui dicitur *Vihus* & dimidius apud Granbenberge cum curte ad Viteſinhoven & tribus mancipiis, & molendino. Quia vero predictum monaſterium extra noſtram Parochiam ſitum, iuris erat alieni; neque nos decimas Eccleſie noſtre potuimus aut debuimus alienare, alienatione perpetua ſacris canonibus interdicta: Ipſe noſtri iuris decime pertineant ad Monachorum Formbacenſium antiquam cellam in Parochia noſtra ſitam, in loco Glokniz dicto, qui regitur a Formbacenſi Abbate fratrum

curam de noſtra conceſſione habente, & in poſterum a noſtris ſucceſſoribus canonico ſuſcepturo. Defuncto autem Abbate prefato ſucceſſit ei Abbas Dietricus, qui non minori ſolicitudine cupiens locum ſuum augmentare, ſtuduit factam traditionem renovare, itaque priora confirmans, ſex vineas per manum *Wernhardi de Iullbach* apud Wernelach ſitas ibidemque manſum unum Eccleſie noſtre perpetuo delegavit, cui etiam ſicut anteceſſori eius affectum karitatis impendendo eique contulimus, confirmavimus, *& in conventu Epiſcoporum apud Pataviam in feſto S. Martini*, in quibusdam adauximus. Siquidem aſſignavimus ei decimationem duarum Eccleſiarum Niuwenkirchen, & Glockniz usque Chlamme; excepta canonica plebani portione, addidimusque ei decimationem ſilve queſite, & inquirende inter duo flumina labentes, maiorem & minorem Lontibiz: excepta rurſum tertia parte ad ius Parochiani pertinente. Et ne iſta traditio antiquitate vel negligentia oblivionis diſpereat, preſentem inde paginam conſcribi fecimus, & inpreſſione ſigilli noſtri, ſub invocatione Patris & Filii, & Spiritus ſancti, in perpetuum coroboramus, & indiffulſam eſſe volumus, teſtesque ſubſcribimus *Engelbertus Comes Hallenſis, Paldmarus & frater eius Dietericus de Halſe, Wernhardus de Iullbach & filius eius Henricus, Gerlohus de Erbingen, Fridericus de Moſpach, Woigandus de Hohenkirchen, Amelbertus de Eigelingen, Lutwinus Caſtellanus de Salzburg, Echolfus de Worte, Eberanus de Sauerſteten*, & alii quam plures. Actum Patavie anno ab Incarnat. Dom. MCXLVI. Indict. IX. III. Idus Novembris, anno ſecundo Domini Eugeni ſecundi, Regis Romani Cunradi tertio, Domini Chonradi Salzburgenſis Archiepiſcopi XLI. datum Frieſaci XIII. Kal. Ianuarii per manum Ruperti Notarii.

Num. VII. Donatio Eccleſiæ in Munichwald. An. 1163.

In nomine ſancte & individue Trinitatis Eberhardus Dei gratia S. Salzburgenſis Eccleſie Archiepiſcopus devoto fratri Bernhardo

hardo Abbati in Formbach eiusque fratribus & succeſſoribus in perpetuum. Tuis dilecte frater Abbas, nec non fratrum tuorum piis deſideriis annuentes Eccleſiam beati Petri in ſilva, que dicitur Munichwald locatam, & a nobis dedicatam ordinationi tue & ſucceſſorum tuorum regendam tradimus, & committimus: hoc ſtatuentes, ut eadem Eccleſia ad executionem divini officii a ſpirituali perſona & ſacerdote, quem Abbas Formbacenſis ibi inſtituerit, regatur; ſicut a te noſtra conceſſione primitus eſt iniciatum. Concedimus etiam eidem Eccleſie beati Petri baptismum, & ſepulturam cum omni Parochiali iuſtitia: ſtatuentes, ut ipſa Mater ſit Eccleſiarum, vel Cappellarum, quecunque infra ſubſcriptos terminos poſtmodum edificate fuerint. Terminum etiam eidem Parochie ad petitionem illuſtris *Comitis Ekkeberti*, cuius idem erat predium petente ſimul illuſtri *Marchione Styrie dilecto noſtro Otagro* imponimus ſub hiis vocabulis; ubi videlicet fluvius Lanch nigra ab ortus ſui principio in Lanech Albam decurrit, & ubi ex altera parte fluvius de Alpibus decurrens, predictum fluvium influit & usque medium vicinarum Alpium extenditur. Ut autem hec noſtra traditio rata, & inconvulſa permaneat, preſentem paginam ſigillo noſtro muniri, & nomina teſtium ſubſcribi precepimus, Hugo maior Prepoſitus Salzburgenſis Ulricus Prepoſitus Chyemenſis, Gerhohus Prepoſitus Richerſpergenſis, Chuno Prepoſitus Subenenſis, Albertus Prepoſitus Hovenenſis, Albero Prior, Hermannus, & Poppo Archidiaconi, *Ortlieb de Viſcha*, *Ulricus de Hartperg*, *Heinricus de Polan*, *Leutoldus de Vogaſch*, *Geroldus de Murzenhofen plebani*, *Chuno ſenior de Werfen*, *Fridericus de Pettau*, *Heinricus de Putten*, *Henricus de Lanzenkirchen*, *Henricus de Strazhoven*, *Dietmarus ſenior de Putten*, *Chuno de Kirchau & filii eius*, *Gerhardus de Glizenveld*, *Leupoldus ſenior de Neyſpach*, *Marchardus de Meyſenberg*, *Dietricus de Potſa miniſteriales & de ipſa Parochia*, *Rudolfus*, *Pero*, *Wecil*, *Dietmarus ſenior*, *Gerhardus frater Hetilonis*, *Eppo*, *Ludigerus*, *Fridericus frater eius*

eius Ludwinus, *Rupertus*, & alii quam plures. Acta sunt hec anno Dominice Incarnat. MCLXIII. Indict. X. XVI. Kalend. Ian. anno Pontificatus nostri XVI. in eodem loco feliciter Amen.

Num. VIII. Bulla Alexandri III. p. m. Anno 1179.

Alexander Episcopus Servus Servorum Dei dilectis filiis *Henrico* Abbati Fornbacensis Monasterii eiusque fratribus tam presentibus quam futuris regularem vitam professis in perpetuum. Officii nostri nos hortatur auctoritas pro Ecclesiarum statu satagere & earum quieti & utilitati auxiliante Domino imposterum providere; dignum namque est, & honestati conveniens esse dinoscitur, ut qui ad Ecclesiarum regimen assumpti sumus, eas a pravorum hominum nequicia tueamur & appostolice sedis ac beati Petri patrocinio muniamus. Ea propter dilecti filii in Domino vestris iustis postulationibus clementer annuimus; & prefatum Fornbacense Monasterium a bone memorie Comitibus *Ekkeberto & Udalrico* cognato suo pia liberatione fundatum & Ecclesie Romane oblatum, quod ad ius & proprietatem beati Petri nullo mediante pertinere dinoscitur ad exemplar felicis recordationis predecessoris nostri Innocentii Pape sub beati Petri, & nostra protectione suscipimus & presentis scripti privilegio communimus: statuentes, ut quascunque Possessiones, quecunque bona idem Monasterium in presentiarum iuste, & canonice possidet, aut in futurum concessione Pontificum, largitione Regum vel Principum, oblatione fidelium, seu aliis iustis modis procurante Domino poterit adipisci firma vobis vestrisque successoribus & illibata permaneant. In quibus hec propriis duximus exprimenda vocabulis, locum ipsum in quo prefatum Monasterium situm est cum omnibus pertinentiis: suis; Ecclesiam in Glokeniz, cum decimis & possessionibus iureque parochiali: Ecclesiam in Winchil: Ecclesiam in Munichwald cum possessionibus iureque parochiali; Parochiam & forum in

Neun-

Neunkirchen cum decimis & moneta & omni utilitate, que inde poterit provenire: Eccleſiam in Butine cum decimis; Eccleſiam Engelbrestorf cum decimis iureque parochiali; Eccleſiam ſancti Martini in Fornbach cum decimis, & poſſeſſionibus iureque parochiali: Eccleſiam in Chalfing cum decimis, & poſſeſſionibus: Eccleſiam Anteſim cum decimis iureque parochiali, & predia Grauendorf, Rorebach, Wienuurt, Radelingen; quidquid etiam iuris eadem Eccleſia ex devotione predictorum Comitum *Ekkeberti & Udalrici* nec non *Hermani* fratris eius habere debet, ſpecialiter ligna, paſtum, edificia & quecunque adiacentis foreſtie utenſilia, vobis nihilominus confirmamus. Criſma vero, Oleum ſanctum, conſecrationes altarium ſeu Baſilicarum, ordinationes Clericorum, qui ad ſacros ordines fuerint promovendi, a Patavienſe ſuſcipiatis Epiſcopo; ſi quidem Katholicus fuerit, & gratiam atque communionem apoſtolice ſedis habuerit, eaque vobis ſine pravitate, & exactione aliqua exhibere voluerit; alioquin liceat vobis alium quemcunque volueritis Katholicum adire antiſtitem qui noſtra fultus auctoritate, quod poſtulatis, indulgeat. Sepulturam quoque ipſius loci liberam eſſe decernimus, ut eorum devotioni & extreme voluntati, qui ſe illic ſepeliri deliberaverint; niſi forte excommunicati vel interdicti ſint; nullus obſiſtat: ſalva tamen iuſtitia illarum Eccleſiarum a quibus mortuorum corpora aſſumuntur. Obeunte te nunc eiusdem loci Abbate vel tuorum quolibet ſucceſſorum nullus ibi qualibet ſubreptionis aſtutia ſeu violentia preponatur, niſi quem fratres communi conſenſu vel fratrum pars conſilii ſanioris ſecundum Dei timorem & beati Benedicti Regulam providerint eligendum. Electus autem non aliter niſi Baculo de altari accepto inveſtiatur. Simili quoque modo Advocatus de genere predictorum Comitum magis idoneus communi fratrum arbitrio & electione conſtituatur; qui etiam ſi inutilis apparuerit eundem amovendi, & loco eius alium eligendi li-

beram habeatis facultatem. Decernimus ergo, ut nulli omnino homini fas ſit prefatum Monaſterium temere perturbare, &c. Salva ſedis apoſtolice auctoritate & in preſcriptis Eccleſiis dioceſanorum Epiſcoporum canonica iuſtitia. Ad indicium autem huius a Romana Eccleſia percepte libertatis nobis noſtrisque ſucceſſoribus biſancium unum annis ſingulis nomine cenſus perſolvetis. Si qua igitur in futurum Eccleſiaſtica ſeculariſve perſona &c. Cunctis autem eidem loco iuſta ſerventibus ſit pax Domini noſtri Ieſu Chriſti, quatenus & hic fructum bone actionis percipiant, & apud diſtrictum iudicem premia eterne pacis inveniant Amen. Data Laterani per manum Alberti ſacre Romane Eccleſie Presbiteri Cardinalis, & Cancellarii IV. Kal. Aprilis, Indictione VII. Incarnationis Dominice Anno MCLXXIX. Pontificatus vero Domini Alexandri Pape III. Anno XX.

Num. IX. Privilegium Conradi Aepſi Salisburg ſuper Eccl. in Munichswald 1179.

Conradus Dei gratia Salisburgenſis Eccleſie humilis Miniſter, & Epiſcopus Sabinenſis Apoſtolice Sedis Legatus Henrico Formbacenſis Eccleſie venerabili Abbati & fratribus ibidem in Spiritu Dei congregatis ſalutem in perpetuum. Tenor noſtre vocationis, qua divina diſpenſante gratia curam & regimen Eccleſiaſticum ſuſcepimus, hoc exigit, ut piis petitionibus affectum afferamus & intuitu rationis, & iuſtitie nihilominus effectum pro poſſe utilitati & pietati famulorum Dei conſulentes impendamus; tuis ergo dilecte frater Abbas Heinrice, nec non & fratrum tuorum piis deſideriis annuentes Eccleſiam B. Petri in ſilva, que vulgo dicitur Munichwald fundatam & a venerabili anteceſſore noſtro Eberhardo Archiepiſcopo dedicatam ordinationem, tuo, & ſucceſſorum tuorum regendam tradimus, & comittimus, prout

beate

beate memorie iam dictus anteceſſor noſter predeceſſori tuo pie conceſſiſſe dignoſcitur cum deſignatione terminorum inter Rivulos-bach, & Schwarzen Lanenz & Weiſſen Lanenz usque ad medium vicinarum alpium in quantum Monaſterii tui predium extenditur: ita videlicet, ut ſacerdotes illic inſtituendi tua, & ſucceſſorum tuorum electione, & petitione nobis & ſucceſſoribus noſtris inveſtiendi, ne mali exiſtant exhibeantur. Ut autem hec noſtra & predeceſſoris noſtri traditio rata, & inconvulſa permaneat Sigillo noſtro preſentem cartulam muniri precepimus, ſub teſtimonio Prelatorum & Clericorum & Laicorum Gundacari Prepoſiti Hovenſis, Ioannis Prepoſiti Garſenſis Albonis prioris Hermani & Popponis Archidiaconorum. Wolframi Geroldi, Albuini plebanorum, Hiltprandi & Gotfridi Capellanorum, fratrum quoque *noſtrorum Friderici & Ottonis Palatinorum*, *Engotonis*, *Wegingoti*, *Rudgeri*, Wigandi. Popponis & aliorum quam plurimi. Acta ſunt hec anno Dominice Incarnationis. M. C. LXXIX. Indict. II. XVI. Calend. Martii Anno Pontificatus noſtri ſecundo, apud Prepoſituram Hovenſem feliciter Amen.

Ego Conradus Dei gratia Salisburgenſis Miniſter Eccleſie humilis, Epiſcopus, Sabinenſis & Apoſtolice Sedis Legatus.

Num. X. Donatio Decimar. in Steinhart, An. 1181.

Omnibus Chriſti fidelibus, ego *Perchtoldus Dux Dalmacie* perpetuam in Domino ſalutem Amen. Quoniam fratribus Domino famulantibus iugiter intereſſe, ſecularibus negotiis occupati non poſſumus; reſtat ut ipſis ſubſidio rerum temporalium pro facultate noſtra hilariter ſubveniamus. Petitione itaque dilecti Abbatis noſtri Heinrici de Formbach inducti, eisdem fratribus tam futuris, quam preſentibus ibidem Chriſto ſervientibus liberali do-

natione contradidimus decimas novalium Stainhart in predio ipsorum; quas a Domino Teobaldo Patavienſis Eccleſie Pontifice beneficiali iure poſſederam; pro remedio anime noſtre, coniugis quoque & liberorum noſtrorum perpetua ſalute parentumque meorum redemptione, & ut hec traditio noſtra prefatis fratribus rata & inconvulſa perpetuo permaneat, Sigillo noſtro hanc paginam annuente, & petente Domino noſtro Theobaldo Preſule iuſſimus inſigniri. Huius rei Teſtes ſunt *Comes Pertholdus frater prefati Epiſcopi de Perge*, *Heinricus Prepoſitus & Canonicus Patavie*, *Selpkerus Cappellanus*, ipſe Dux *Pertholdus*, *Albertus Prepoſitus*, *& Canonicus*, *Luitoldus Capellanus*, *Gebehardus de Iulpach*, *Aribo de Mitich*, *Alhkerus de Waldeche*, *item Alhkerus & Henricus filii ſupra dicti Alhkeri Gebehardus Dapifer Ducis*, *Luitoldus pincerna ipſius*, *Reginoldus & Chunradus de Nuwenburkh*, *item Chunradus*, *Ulricus de Ezzenbach*, & alii plures data Nuwenburkh V. Idus Iannuarii anno MCLXXXI. Indicione XIIII.

Num. XI. Privilegium Alberti Archiepiſcopi Salisburgenſis ſuper decima in Glocknitz, An. 1188.

In nomine ſancte & individue Trinitatis, ego Albertus ſancte ſalisburgenſis Eccleſie Archiepiſcopus, apoſtolice ſedis legatus, omnibus Chriſti fidelibus in perpetuum. Cum in domo ſummi Patris familias licet immeriti procuratores conſtituti cunctos ope noſtro egentes paterno, prout expedit, vultu reſpicere tepeamur, venerabilia potiſſimum loca oportune quidem ordinata & donationibus Anteceſſorum noſtrorum ſuffulta charitatis viſceribus fovere ſemper & excipere compellimur. Inde eſt, quod dilecti fratris noſtri Heinrici Formbacenſis Eccleſie Abbatis & fratrum ſuorum precibus inclinati eidem monaſterio pro remedio anime noſtre portiones decimarum noſtrarum ex his vineis indulſimus,

fructus, que plantate sunt in agris, in quibus ex antiqua traditione domini Conradi prime pie memorie anteceſſoris noſtri decimationes frugum ſe recepiſſe teſtificantur. Verum decimationes vinearum, que ſunt in novalibus plantate, a nobis non alienamus, ſed volumus, ut annuatim ad uſus noſtros colligantur. Quod autem hanc noſtre authoritatis inſtitutionem nemo ausu temerario violare preſumat, preſentis pagine inſcriptionem ſigillo noſtro fecimus carroborari. H. r. t. ſ. *Ekkehartus prepoſitus Eccleſie ſancte Marie in Solio, Arnoldus vice dominus ſalisburgenſis, Eberhardus de Neunchirchen, Albertus de Petaw Plebani. Capellani, Geroldus, Ceſſarius, Albo Conradus, Henricus, Hartfridus. Miniſteriales, Henricus Caſtellanus, Conradus de Friſaco, Wolframus & frater eius Dietmarus, Volkmarus de Mullberk ſalisburgenſis, Henricus de Motenix, Durinchartus, Ortolphus de Capella, Wolframus, Ortolfus pueri, Swighardus & filii eius, Werntrus & Otacher, Ludovicus de Petovia*, & alii quam plures. Acta ſunt hec feliciter apud Petoviam V. Calend. Aprilis regnante Romanorum Imperatore Friderico Auguſto, Preſidente romane ſedi Clemente ſanctiſſimo Pontifice, anno pontificatus domini Alberti XX. dominice vero incarnationis anno M. C. LXXVVIII. indictione 3.

Num. XII. Litera Dyepoldi Epiſcopi Pat. pro Eccleſia Sulspach, Ann. 1188.

In nomine ſancte & individue Trinitatis. Ego *Dyepoldus patavienſis Epiſcopus* omnibus Chriſti fidelibus perpetuam in domino ſalutem. Frequenter amonitione ſacrarum ſcripturarum edocemur, & quotidianis exemplis bonorum hominum inſtruimur; quatenus monaſteriis & locis Deo dicatis intuitu divine retributionis temporalium rerum adminiculo ſubveniamus, ut pauperes Chriſti terrenis curis exutos, expeditos interceſſores quotidianis precibus habere poſſimus. Quapropter dilecto & venerabili fra-

tri noſtro *Heinrico* formbacenſi Abbati & monachis ibidem Deo ſtudioſe famulantibus contradidimus iure perpetuo Parochiam Sulzbach ipſis proximam, cum omnibus ad eandem matricem Eccleſiam pertinentibus, in capellis, & earum dotibus & cenſualibus. Nomina vero capellarum ſunt hec: Ruesdorf Rateshaim, Wihenmertin Rothoven. Prefatus vero Abbas Heinricus & omnes Succeſſores eius legittime & canonice inſtituti liberam habeant facultatem ſacerdotem ſibi utilem eidem parochie preficiendi, qui populo divina faciat, & Abbatis iuſſioni ſubiaceat. Abbas vero & prefati monaſterii fratres adhibito advocato eiusdem loci *Duce Dalmacie Perchtoldo* donaverunt nobis de prediis ſuis quatuor manſus & dimidium in medio dominicalium noſtrorum Chartenperc, Luche, Ruatarn, Chinderhaim, Penningen, appretiantes annuatim tria tallenta: quorum locorum advocatiam memoratus *Dux Perchtoldus*, ſicut prius habuerat a manu noſtra, ne detrimentum pateretur in hac donatione, recepit. Statuimus quoque ex beneplacito utrorumque, tam Abbatis quam noſtro; ut Ruſtici in eisdem poſſeſſionibus locati non inmoveantur de locis ſuis, quam diu ſtare voluerint nobiſcum, cum ſint de familia predicti monaſterii. Cum autem recedere voluerint, nulla violentia teneantur, ſed uſitato iure colonorum abire finantur. *Poſt diſceſſum vero cuiuslibet ruſtici unus de progenie illa, licentia Abbatis, ſuccedat in locum prioris; ut & Abbati debita iuſtitia in hominibus ſuis deferatur, & poſſeſſio noſtra ſuccedente altero eiusdem generis non facile deſoletur.* Precipue vero, & ante omnia ſumopere flagitamus, ut diem obitus noſtri predicti fratres memorabiliter & devote celebrare non negligant, & quidquid uni de fratribus ſuis in clauſtro poſitis, in vigiliis, claris miſſarum celebrationibus impendere debeant, noſtre parvitati exhibere ſtudeant. Ut autem hec inſtitutio inter nos facta, rata & inconvulſa longo permaneat tempore, preſentem paginam ſigilli noſtri

ſtri impreſſione iuſſimus inſigniri. Ego Dyepoldus Patav. Epiſc. Ego Purchardus de Chambe Archidiac. &c. Layci teſtes vero ſunt hii. *Albrecht, & frater eius Allram de Chambe, Walchuin & Rapot filius eius de Stagin, Chounrat de Rotte, Dietricus de Pomgarten, & frater eius Heinricus, Poto de Maſſing, Chunradus de Ammyneſpach, Hademar de Aheſcuſen, Alber de Vihoven, Kadelhous de Valkenſtain, Waltherus de Tanniperc, Richerus de Weſen. Dux Dalmatie Perchtoldus cum ſuis teſtis eſt, Alerus cum filiis ſuis, Albero & Henrico, Eberwino de Waldekh, Arbo de Mitich, Ortolfus de Runtingen.* Acta ſunt hec patavie anno ab incarnationis Domini mileſimo centeſimo LXXXVIII. indictione VIII. XIX. Kalend. Sept.

Num. XIII. Super Eccleſia Engelbertsdorf. An. 1189.

In nomine ſancte & individue Trinitatis, Theobaldus Dei gratia patavienſis Eccleſie Epiſcopus univerſis Chriſti fidelibus ſalutem in perpetuum Amen. Cum pie deſiderium voluntatis, & laudande definitionis intentio pontificalibus ſtudiis ſemper ſint adiuvanda, cura ſolicitudinis eſt adhibenda, ut ea, que ad honorem Dei & ad utilitatem religioſarum domarum ſunt diſpoſita, nec diſſimulatio negligere nec aliqua habeat preſumptio perturbare; ſed ſicut homo, quod ratio exigebat, utiliter obtinuit diffiniri, ita quod ſemel bene diffinitum eſt, nulla debet retractione violari. Ea propter memorie Chriſti fidelium preſentis ſcripti paginam comendamus, qualiter ad inſtantiam & petitionem venerabilis fratris mei Heinrici, Abbatis Formbacenſis, & ſue congregationis, quidquid iuris in Eccleſia ſancti Viti Engilbretzſtorf habuimus prefato Cenobio & fratribus ibidem Deo famulantibus in ſubſidium intuitu divine Remunerationis contulimus. Ita videlicet ut iam dictus Abbas vel ſucceſſores eius de manu noſtra, & ſucceſſorum noſtrorum curam animarum cum altari & aliis ad ius ſpirituale pertinentibus recipiat, & clericum in prefata Eccleſia, qui

populo

populo divina miniſtret ydoneum pro bene placito ſuo & ſicut redditurus rationem Deo & animabus eisdem, ordinet, ac inſtituat; preſertim cum in poſſeſſione eiusdem Eccleſie ſepe dictus Abbas & predeceſſores ſui quiete, & ſine preſcriptionis interruptione uſque ad tempora noſtra fuerint, nec a poſſeſſione unquam ordine iudiciario vel ſine debito ceciderunt. Ceterum ne per inſolentiam hominum ſicut ſepe fieri aſſolet, id quod tam inconabiliter in uſu & poteſtate eorum tam longeva poſſeſſione ab ipſis eſt detentum, & a nobis poſtmodum maturiori conſilio habito confirmatum infringi habeat preſentis ſcripti paginam impreſſione ſigili noſtri communimus, & teſtimonio eorum; quorum nomina infra continentur, coroboramus. Henricus prepoſitus Bamburgenſis, *Purckhardus de Chambe*, *Megenhalmus plebanus patavienſis Richerus Canonicus*, *& protonotarius curie*, *Sigilochus Rapoto Capellani*, *Perichtoldus Dux Dalmacie*, *Periehtoldus Comes de Perge*, *Thiepoldus liber de Erlache*, *Chadeholdus de Valchenſtain*, *Lewtoldus de Sauerſteten*, *Ebo de Poſſmunſtuer*, *Marquardus de Mathſeo*, *Wernhardus de Traſinhuſen*, *Marchſcalchus Duringus de Strivia*, *Bernoldus Burgenſis de Patavia*, *Hermanus Cellerarius*. Acta feliciter in Patavia anno ab incarnatione milesimo centesimo octuagesimo nono idus May.

Num. XIV. Donatio Eccleſie Neukirchen in Foreſto, Anno 1189.

In nomine ſancte & individue Trinitatis Theobaldus Dei gratia Patavienſis Epiſcopus univerſis Chriſti fidelibus ſalutem in perpetuum. Paſtoralis officii cura nos admonet ut gregem dominicum & ptecipue viros Religioſos, & eos qui in cenobiis degunt, ſincera mente diligamus & petitionibus eorum inſtis pietatis viſcera & aures accomodemus. Hanc igitur providentiam indagine diligenti ſecuti, inſtanciam & petitionem venerabilis & in Chriſto dilecti fratris Hainrici Abbatis Formbacenſis & ſue Congregatio-

nis

gis exaudivimus; & terminos Parochie sue incipiendo a rivo, qui dicitur Santpach & per decursum eius usque in Danubium & a Voglaren transverso usque in Enum ampliavimus taliter; ut colonai intra hos terminos constituti eos in omni iure plebessano respiciant & tertiam portionem decimarum eis persolventes ius baptisandi & tumulandi pro libitu presate congregationis, in Ecclesia Schonawe habeant. Ne autem id, quod a nobis in hac parte ob reverentiam Dei factum est, per ingenium alicuius retractari valeat, scripti presentis paginam impressione Sigilli nostri communivimus & testimonio eorum, quorum nomina infra continentur, auctoritate coroboramus, *Otto Episcopus Wavenbergensis*, *Heinricus Prepositus Wavenbergensis*, *Tegno Patauiensis Decanus*: *Purchardus de Chamse*, & quam plures alii Patavienses Canonici. *Perchtoldus Dux Dalmacie*, *Perchtoldus Comes de Perge*, *Dietricus*, *& frater eius Heinricus de Paumgarten*, *Leutoldus de Sauersteten*, *Chalhochus de Valchenstayn*, & quam plures alii. Actum scilicet in Patavia anno ab Incarnatione Domini MCLXXXIX. Indictione VIII Kal. XVII. Iunii.

Num. XV. Concessio Iuris Civilis Pataviæ. An. 1196.

In nomine sancte, & individue Trinitatis, *Wolfgerus Dei gratia* Pataviensis Episcopus, omnibus Christi fidelibus in perpetuum. Episcopalis officii esse dinoscitur, loca Religiosa sincero affectu amare, & temporalibus ea subsidiis, & cultum divinum diligenter exercendum ampliare. Ea propter dilecti in Domino fratris nostri Henrici venerabilis Abbatis in Formbach & fratrum suorum precibus inclinati, simul & eorum pro bono statu loci sui studium collaudantes, ius Burgensium nostrorum in civitate nostra Patavia in integrum eis concessimus: ibi enim domum habent: ita ut de navibus ipsorum que victualia eorum portant, non exigatur petagium, sed libere & immunes sicut aliorum Burgensium

noſtrorum naves pertranſeant. Et ut hec noſtra conceſſio futuris retro temporibus inconvulſa, & illibata permaneat, hanc paginam Sigilli noſtri munimine roboratam eis tradimus, & Teſtes ſubſcribi fecimus, Teſtes ſunt hii. *Henricus Decanus maioris Eccleſie, Meingotus Prepoſitus & Canonicus, Conradus Canonicus: Abbas de Sitenſteten Conradus: Vikhardus Capellanus, & de Laycis Wernhardus nobilis de Iulbach, Otto miniſterialis Ducis Auſtrie de Riede, & de miniſterialibus Eccleſie Reicherus de Weſen, Leotoldus de Sauerſteten, Manegoldus de Ahaim Heinricus Iudex, & Pabo frater eius, Albertus, qui dicitur puer, & de Burgenſibus Enichardus Walther filius Hozoni, Henricus qui dicitur Advocatus, & Chunradus qui dicitur Pruner, Henricus, qui tres ſunt Mutarii, Ulricus Brenzinger Eberhart, & frater eius Dietricus*, & alii quam plures. Si quis autem contra hanc noſtre conceſſionis paginam venire temptaverit, aut ei temerario auſu contradixerit, partem cum hiis, qui ad ſiniſtram erunt, poſſideat; omnibus autem iuſtitiam ſervantibus, ſit Pax in perpetuum. Acta ſunt hec anno MCXCVI. anno Imperii Domini noſtri Heinrici Imp. invictiſſimi anno VI. anno pontificatus noſtri VI. Indictione octava anno pontificatus Domini noſtri Celeſtini Pappe VI.

Not. Confirmatum ab eodem Wolfgero an. 1204. teſtibus *Heinrico de Rotaue, Aichero de Weſen, Alberto de Iachenſtorf, Tiemone de Schellbergé &c.* itemque ans 1301. per Epſum Wernhardum, & 1399. per Epſum Georgium.

Num. XVI. Immunitas a vectigalibus An. 1196.

In nomine ſancte, & individue Trinitatis. Ego Henricus Formbacenſis Abbas, notum ſit providentie future poſteritatis, quod nobis iſtius loci fundatores, ſcilicet pie memorie Ekebertus Comes, & Oudalricus cognatus eius, omni diligentia, multimodis inſtitutis, & ſagaci induſtria ſtatum iſtius Eccleſie in Dei laude perſeve-

feverare intenta devotione ſtatuerunt, & hoc Apoſtolica authoritate & Imperatoria Maieſtate penitus roboraverunt. Dominus Werengerus primus Formbacenſis cenobii Abbas ipſorum fundatorum iuvamine inveſtitus eſt omni libertate, & protectionis tutella a venerando Papa Innocentio ſecundo, & ab ipſo, & privilegiis apoſtolicis confirmatum, ut eadem Eccleſia ab omnium mortalium ſervitio exiſtat libera, & ſolummodo Romano Pontifici ſubiaceat: & pie memorie Lotharii tertii ſigillo prorſus confirmatum, ne aliqua perſona maior, vel minor vel mediocris in his conceſſis eam inquietare, moleſtare, diveſtire preſumat; ſi quis contra hec preſumpſerit, quod minime convenit, ſexaginta libras auri medietatem Camere noſtre, medietatem predicte componat Eccleſie. Porro iuſtitiam, quam habuimus in Aſcha in tributis firmiter ſine contradictione a venerabilibus fundatoribus noſtris nobis collatis, per violentiam ſecularium dominorum, maxime per quemdam *Hainricum*, nobis infeſtum, *de Iulbach* cognomento *Varrire* ad horam minime habere potuimus, ſed providentia Domini Hainrici Abbatis ſuorumque fratrum conſilio, & auxilio meliorum totius provincie, multis laboribus firmiter obtinuerамus. In anno Incarnatione Domini M. C. XCVI. Celeſtini Pape anno VI. Henrici Imperatoris glorioſiſſimi anno ſexto Domini Wolfkeri Patavienſis Epiſcopi anno ſexto, *Comes Bernhardus de Scobenwerkh* Iudex, & Advocatus huius Eccleſie communicato conſilio, provida deliberatione, datis teſtibus conceſſit, & ſtabilivit, ut non exigatur a nobis pedagium vel naulum, ſed ſine obſtaculo & tributo liberum deinceps ſemper habeamus tranſitum & hi ſunt Teſtes effecti ipſe *Bernhardus Advocatus*, *Luitoldus Almicenſis Epiſcopus*, *Chunradus Wichtoldus Pincerna*, *Heinricus*, *Wilhelmus*, & *filius eius Rudolfus de Curia*, *Hainricus de Tobel*, *Luitoldus de Hartkirchen*, *Ulricus Eberhartus* & *Bernhardus filius eius*

de Fiichtenbach, *Rudpertus Stal Iunior Thiemo de Puchberg*, *Dietrient de Sulze*, & alii quam plures fide digni.

Num. XVII. Immunitas a vectigalibus Austriacis. Anno 1204.

In nomine sancte, & individue Trinitatis, ego *Leopoldus Dei gratia Dux*, *tam Austrie*, *quam Styrie*, cunctis tam futuris quam presentibus presenti pagellula notificari curavimus, quod pro remedio anime mee, parentumque meorum N. Abbati de Formbach, & fratribus inibi Deo famulantibus intuitu pietatis divine hoc specialiter contuli, ut rerum suarum sive frumenti, vel vini, vel quarumcunque utilitatum per aquam transvehendarum libera prorsus facultate sine omni inpedimento sic perfruantur; ut nullus ab eis Theolonium exigere presumat: sed magis ab omni vexatione in toto potestatis mee dominio propter Deum largitione perpetua immunes existant, ut ipsi Deo famulantes orationum suarum suffragio pro salute mea laborare non graventur, huius rei Testes sunt *Ulricus de Peka*, *Herandus de Klamme*, *Hermanus de Buttn*, *Albero de Tuchenstain*, *Perchtoldus de Emberhc*, *Ulricus de Schiltgraben*, *Otto de Puchpach*, *Dietmarus de Engelschalchesuelde*, *Chadoltus de Veldesperg*, *Ulricus Strino*, *Albertus Stugchso*. Datum in nova civitate anno ab Incarnationis Domini. MCCIV. XVI. Kalend. Iunii.

Num. XVIII. Super Munichswalde. Anno 1208.

In nomine sancte & individue Trinitatis Amen. Eberhardus Dei gratia Salisburgensis Archiepiscopus, Apostolice Sedis Legatus, in perpetuum. Cum inter Formbacense, & Voraviense Monasteria super tribus Capellis, Munchwald, & S. Iacobi, & S. Margarethe questio verteretur & multis hinc inde in prosecutionibus iudiciorum partes fuissent gravate laboribus & expensis,

ipse

ipſe partes finem litis deſiderantes fide data ſe noſtro arbitrio ſubiecerunt. Ipſis itaque ad noſtram civitatem vocatis, de iure utriusque partis inveſtigavimus diligenter. Prepoſitus itaque Voravienſis de iure ſuo nos inſtruens privilegium Domini Conradi predeceſſoris noſtri felicis memorie nobis exhibuit, in quo invenimus Voravienſi Parochie, expreſſis nominibus propriis locorum, limites attributos ſub quibus predicte tres Capelle indubitanter fuerant conſtructe. Abbas vero Formbacenſis Privilegium econtra Domini Eberhardi predeceſſoris noſtri ſancte memorie allegavit, per quod videbatur, expreſſis propriis nominibus terminorum, quod Eccleſia in Munichwald per ſe eſſet Parochia, & Capelle ſancti Iacobi, & ſancte Margarete ſub eius deberent limitibus comprehendi. Sed quia illud privilegium Domini Eberhardi in quo iam dictus Abbas fiduciam poſuit, habebatur ab adverſa parte de falſitate ſuſpectum; Nos de conſenſu partium talem compoſitionem fecimus, quod ſecundum privilegium Domini Chounradi limites Voravienſis Eccleſie firmi permaneant, & due Capelle ſancti Iacobi & ſancte Margarethe cum integritate ſpiritualium & decimarum ad Voravienſem Eccleſiam pertineant; Domini Eberhardi Privilegio non obſtante: & Abbas Formbacenſis quantum ad hanc litem, beneficio & uſu eiusdem Privilegii renunciavit. Capellam vero in Munchwald Formbacenſi ſubiecimus: hoc excepto, quod duas partes decimarum Voravienſis Eccleſia ibi recipiat: & populum de Munchwald Monaſterio Formbacenſi ſubiecimus, hoc excepto, quod duas partes decimarum Voravienſis Eccleſia ibi recipiat, & populus de Munichwald ad Matrem Eccleſiam Voran in placito Chriſtianitatis ſe preſentet, in ſignum attinentie filialis: ita tamen, quod ſi qui ex eis ibi in exceſſibus denuntiati fuerint, ad ſacerdotem in Munichwald redeant, & ſecundum illius Concilium peniteant, & a penitentiis abſolvantur. Prepoſitus vero Voravienſis iuri, quod

in Capella Munichwald habere potuit, excepto eo, quod iam dictum eſt, renuntiavit, & XXI. marcas denariorum Abbati Formbacenſi in recompenſationem Privilegii, cui idem Abbas renuntiaverat, nobis arbitrantibus reinfudit. Ut autem queſtio ſuper hoc oriri de cetero non poſſit, preſentem Chartam conſcribi fecimus, & Sigilli noſtri munimine roborari. Huius rei Teſtes ſunt, *Rudigerus Chiemenſis Epiſcopus*, *Gotfridus Admontenſis Abbas*, *Henricus Abbas de Seon*, *Fridericus Abbas de Buren*, *Carolus Prepoſitus de Solio*, *Conradus Plebanus de Muldorf*, *Hermanus Plebanus de Louſen*, *Waltherus Plebanus de Tafenbach*, *Saſſo Plebanus de Purchuſen*. Datum apud Salzburg per manum Magiſtri Bernhardi Notarii anno ab Incarnatione Domini M. CC. VIII. Calend. Octob.

Num. XIX. Super foro Herzogenburg. Anno 1210.

In nomine omnipotentis Dei *Lupoldus Dei gratia Dux Auſtrie, Styrieque* omnibus Chriſti fidelibus tam preſentibus quam futuris perpetue ſalutis plenitudinem. Piorum tam preteriti quam noſtri temporis principum laudabilem benignitatem, & commendabilem conſuetudinem emulari cupientes; dignum duximus omnium gratie favorem experiri cupientium, maxime religioſarum perſonarum, in cauſis neceſſariis rationabiles petitiones admittere. Ea propter ad inſtantiam dilecti noſtri Ortolfi Formbacenſis Abbatis pagina preſenti fecimus annotari: qualiter beate recordationis Pater meus Luipoldus Dux Auſtrie & Styrie pro foro, quod erat in Nuwenkirchen pertinens ſuo monaſterio, forum in Herzogenburc cum ſubſcriptis terminis ſive reditibus in recompenſationem eiusdem fori Nuwenkirchen iure perpetuo poſſidendum tradidit. Quorum redituum ſumma hec eſt. Ipſum forum in Herzogenburc, & quoddam molendinum ibidem ſitum. In Oberndorf IV. beneficia. In Crugesberge IV. beneficia. In Ocinsdorf II. villicationes & duo beneficia, & ſilva quedam. Hec omnia pie memorie Pater

meus

meus tradidit manu poteſtativa Formbacenſi cenobio ratione concambii prelibati. Statuit quoque ut iudex ab Abbate prefati Cenobii in Herzogenburc conſtitutus omnem iuſtitiam iudicii ibidem libere & nullo contradicente exequi debeat. Si autem in aliquibus arduis negotiis Abbatem vel iudicem ſuum ibidem contigerit gravari vel moleſtari, ad petitionem ipſius Abbatis vel iudicis ſui, Iudex provincie pro deciſione negotii tenetur accedere. Hanc igitur piam & rationabilem traditionem ratam habere, & omnino corroborare intendentes, ne ratione ulla aut cuiusquam contradictione poſſit amniodo irritari, preſentis cedule ſcripturam ſigilli noſtri impreſſione muniri volumus cum teſtium iſtorum ſubſcriptione, quorum nomina ſunt iſta: *Otto de Lenginbach. Hademarus de Kunring, Wighardus Dapifer, Otto de Haſelow. Perhtold de Arzſtein. Herbordus de Landekke. Offo de Tuiffenbach, Voluingus de Kaphenberc. Ortolf & Wigandus de Clamme. Gerhardus de Crumbach. Herrandus de Wildowe. Hartnidus de Orte. Dietmarus de Liechtenſtein, Hermannus de Putten. Ottakkar, & Otto de Grece. Dietmarus Dapifer. Erkengerus de Landeſere. Otto de Cremeſe. Ulricus de Stubenperch. Ortolf de Gennewix. Rudolf de Kindeberc. Dietericus de Hohenſtorfe. Heinricus de Strazhoven. Heinricus de Lanzenchirch. Richerus de Marpurch*, & alii quam plures. Data in foro noſtro Wienne anno mill. CCX. Kalend. Novembris.

Appendet Sigill. duplici imagine inſignitum: vide infra Sigill. Tab. I.

Num. XX. Immunitas Auſtriaca. An. 1210.

In nomine S. & individue Trinitatis Leopoldus Dei gratia Dux Auſtrie & Styrie omnibus, ad quos ſcripta preſentia pervenerint ſalutem & dilectionis perpetuam integritatem. Univerſitatis veſtre noverit experientia, quod nos pro remedio animarum parentum noſtrorum, & pro ſalute & incolomitate noſtra & liberorum noſtrorum, Formbacenſi cenobio liberum & abſolutum omnium

nium rerum suarum super Danubium ascensum absque omni Theolonario iure concessimus; transitum etiam, quod in vulgari dicitur *Furfart* apud Anesum eidem cenobio perpetualiter indulgemus. Ut autem huius nostre traditionis auctoritas perenniter inconvulsa permaneat presentem paginam sigillo nostro communitam Domino Ortolfo eiusdem loci Abbati suisque successoribus perpetuam conservandam porreximus, huius actionis hii s. t. *Hadmarus de Chunringen, Wichardus Dapifer de Zebingen, Ulricus Strumme, Henricus de Tubenau, Hainricus Dapifer de Prune, Leupoldus Pincerna, Hugo de Kastenberg, Ortolfus de Winkele, Ulricus Esel. Adelolt & frater eius Otto de Keyau, Marquardus de Himberg, Pilgrimus de Swarznau, Dietricus de Wienna, Gotfridus Camerarius, Chonradus Suevus*, & alii quam plures. Datum in foro nostro Wienne Anno MCCX.

Num. XXI. Litera super XXIII. areis in Neunkirchen. Anno 1222.

Leupoldus Dei gratia Dux Austrie, & Styrie omnibus ad quos presens scriptum pervenerit salutem in Domino. Cunctorum memorie patefacimus per hec scripta, quod lis, que vertebatur super XXIV. areis in Neunchirchen & uno molendino ibidem inter Ecclesiam Formbacensem ex una parte, & heredes *Ortolfi de Schratenstaine, Leupoldum videlicet, Chalchunum & Fronwdinum*, ex altera parte, per nostram solicitudinem taliter est decisa, quod prefati pueri tenentur dare singulis annis in Festo S. Martini Ecclesie Formbacensi unum talentum. Quod si uno neglexerint, in secundo anno tenentur solvere duo talenta; si tertio anno solvere neglexerint, predicta bona in Neunkirchen cedere debent in usus fratrum Formbacensium libere & quiete. Insuper predicti pueri quamdiu censum persolverint supradictum tenebunt quiete eadem bona omnibus diebus vite eorum, & si prefati pueri heredes habuerint illi similiter pacifice possidebunt diebus duntaxat vite ipsorum;

ita

ita, quod in illorum poſteritatem nullatenus extendatur. Ut autem huiusmodi conventio & pactum non poſſit a quoquam irritum revocari ſed tenore ſtabili maneat inconvulſum, preſentem cartam conſcribi fecimus & ſigilli noſtri munimine coroborari: teſtibus qui preſentes fuerant ſubnotatis, teſtes *Perhtoldus Dapifer de Emmerberch*, *Hermannus de Chrankberg*, *Rapoto de Putten*, *Gerhardus & Heinricus fratres de Chrumpach*, *Henricus & Offo fratres de Putten*, *Meinhardus de Froberkch*, *Gotſchalcus de Froberkch & filius ſuus Otto Albero & Ulricus fratres de Lanzenkirchen. Rudolfus de Sirnikch*, *Wolfingus de Lohenhaim*, *Gundaker de Murberk*, *Albero de Dunckenſtaine*, *Wolfingus & Wolfherus fratres de Wunberg*. Acta ſunt hec in Aſpange VI. Kal. Aprilis anno Incarnat. Dom. MCCXXII.

Num. XXII. Confirmatio decimarum in Glokniz. Anno 1233.

In nomine ſancte & individue Trinitatis Amen. Eberhardus Dei gratia Salzburgenſis Archiepiſcopus, Apoſtolice ſedis legatus in perpetuum. Accedens ad noſtram preſentiam dilectus in Chriſto frater, Heydenricus Abbas Formbacenſis una cum Capitulo Eccleſie ſupradicte a nobis humiliter poſtulavit, ut privilegium venerabilis in Chriſto predeceſſoris noſtri *Chonradi* dive memorie ſuper confirmatione quarumdam decimarum dignaremur ſigilli noſtri munimine confirmare, cuius tenor talis eſt. *Vide ſupra ſub an.* 1146. Nos igitur precibus dicti Abbatis Heydenrici & Capituli Formbacenſis iuſte & favorabiliter inclinati, nolentes in irritum revocari, quod per Chonradum predeceſſorem noſtrum felicis memorie rationabiliter eſt patratum, hanc paginam ſigilli noſtri munimine confirmamus, huius autem confirmationis noſtre teſtes ſunt hii, *Rudigerus Patavienſis Epiſcopus*, *Otto Abbas Lambacenſis*, *Ulricus Prepoſitus de Domo S. Nicolai*, *Wernhardus Prepoſitus Frieſacenſis*, *Con-*

radus Decanus Patavienſis, Gotfridus, Rudegerus de Lantsdorf, Menigotus de Walddek, Conradus Tumplebanus, Gerhohus Caſtellanus de Salzburg, Ortolfus de Steueninge, Hadmarus de Weſen, Conradus de Valkenſtain, Heinricus de Marſpach, & alii quam plures. Datum Patavie anno Domini MCCXXXIII. II. Idus Auguſti.

Num. XXIII. Immunitas Auſtriaca. Anno 1241.

Fridericus Dei gratia Dux Auſtrie & Styrie & Dompnus Carniole omnibus hanc paginam videntibus in perpetuum. Univerſorum notitie volumus intimari, quod nos de gratia ſpeciali volentes Eccleſiarum quarumlibet indempnitatibus noſtris temporibus providere, iura que a progenitoribus noſtris dinoſcuntur hactenus habuiſſe favorabiliter augmentando; Eccleſie Formbacenſi ut nobis, & progenitoribus noſtris in remiſſionem proficiat peccatorum, preſentis ſcripti teſtimonio indulgemus: ut ſingulis annis omnia victualia ſua ad cenobium ſuum ſine exactione qualibet, quocunque cenſeantur nomine & absque muta ducere debeant libere & ſecure. Ut autem huiusmodi gratia per nos facta fratribus & Eccleſie memorate, robur obtineat perpetue firmitatis, preſentem paginam in eiusdem teſtimonium & cautellam ſigilli noſtri munimine fecimus roborari pariter & ſignari. Acta ſunt hec Patavie An. Domini MCCXLI. VI. non. Marcii XIII. Indict. coram teſtibus ſubnotatis. *Rudegero Patavienſe Conrado Friſingenſe. Henrico Seccovienſe venerabilibus Epiſcopis, Liuprando Archidiacono Karinthie, Magiſtro Ulrico de Ehnechperg, Offone de Buttne, Ulrico & Dietmaro fratribus de Lichtenſtain, Chonrado & Ulrico fratribus de Klinperg*, & aliis quam pluribus, quorum nomina non ſunt ſcripta.

Num. XXIV. Concambium. Anno 1260.

Nos Heinricus Dei gratia Palatinus Comes, Reni Dux Bavarie tenore preſentium proteſtamur, quod, cum ex parte venerabilis

bilis Abbatis & Conventus Ecclesie Formbacensis predium Maching apud Scherding ex libero arbitrio ipsorum & spontanea voluntate, nobis & nostris heredibus in perpetuum sint tradita iure proprietario, ac donata: nos viceversa ipsi Ecclesie Formbacensi tradidimus & donamus unam curiam in Puch & duo predia *in dem Geheye* circa Ekkenfelden, perpetuo possidenda: insuper etiam promittentes, quod eadem bona ipsi Ecclesie in commutatione tradita sine qualibet exactione iuris advocatialis eidem ob nostre salutis metum, defendemus. In cuius rei testimonium presentes literas nostro sigillo fecimus communiri. Datum in Landeshut an. Dom. Incarnationis MCCLX. VI. Idus Iulii &c.

Num. XXV. Immunitas austriaca, Anno 1265.

In nomine Domini, amen. Nos Ottakerus Dei gratia Rex Bohemie Dux Austrie & Styrie ac Marchio Moravie, omnibus in perpetuum. Ad eterni Regis gloriam & honorem iura, & libertates monasterio formbacensi, venerabili Abbati, conventuique eiusdem loci a predecessoris nostri Friderici Ducis Austrie & Styrie prioritate memoranda concessas, volentes non solum ampliare, sed ampliatas de bono in melius inviolabiliter conservare, premiorum intuitu eternorum & ut orationum ipsorum participia consequamur: secundum continentiam privilegiorum ipsis a dicto Duce super eisdem iuribus & libertatibus concessorum, de verbo ad verbum presenti modo privilegio interfertorum. Fridericus Dei gratia Dux Austrie & Styrie & dominus Carniole, omnibus hanc paginam videntibus in perpetuum &c. *Vid. Num.* 23. In cuius rei testimonium evidens, & cautelam, ut dicta gratia & per nos robur obtineat firmitatis, in victualibus suis deducendis ad monasterium prefatum sine exactione qualibet, & libere sine muta; presens scriptum nostrorum sigillorum munimine fecimus roborari. Actum Wienne anno Domini MCCLXV. octava indictione: pre-

ſentibus teſtibus, qui aderant *Eberhardo plebano de Ruſpach*, *Nicolao plebano ſancti Floriani Capellanis noſtris prediletis*, *Hermano Hoſpitalario*, *Conrado plebano de Hartberg*, *Henrico de Traskirken*, & aliis pluribus fide dignis. Actum & datum Wienn anno MCCLXV. VIII. indictione per manus Ul. & P. dilectorum Prothonotariorum noſtrorum Regni noſtri anno quarto.

Num. XXVI. Pro decimis inter Oenum & Rivum Formbach, Anno 1270.

Ego *Ulricus de Lobenſtain* univerſis Chriſti fidelibus ſalutem in perpetuum. Tenore preſentium profiteor manifeſte, quia cum ex gratia & mandato domini mei *Ottakeri Regis ſereniſſimi Bohemorum* in Neunburg exiſterem caſtellanus; ex notitia & aſſertione privilegiorum venerabilis domini Ottonis Abbatis in Formbach & ipſius conventus, preſentibus viris plurimis & honeſtis, militibus atque ſervis, quorum quidam nomine pro teſtimonio ſubſcribuntur: didici evidenter, quod omnes decimationes ſite intra fluvium Enum & fluvium Formbacenſem uſque in vallem terminalem ubi parochia terminatur, noſcuntur monaſterio ſupra dicto in Formbach firmiter attinere. Unde quicunque malicioſus hominum dicto domino Abbati & ſuis confratribus in decimationibus eisdem violentiam aliquam intulerit, feciſſe ſe iniuſtitiam recognoſcat. In cuius rei teſtimonium conventui Eccleſie ſepe dicte tradidi preſens ſcriptum, ſigilli mei munimine communitum, cum teſtibus ſubnotatis, qui ſunt dominus *Conradus Weterlynus*, *Richerus Ponhalmus*, *Otto Rughalmus*, *Witigo filius meus Subdiaconus & plebanus de Hirzarn*, *Alramus Notarius*, *Fridericus de Waſen*, *Remboto Ulricus de Piberave*, *Ulricus Lenzenburger*, & alii quam plures. Datum in Caſtro Neunburg anno ab Incarnationis dominice MCCLXX. indictione decima tertia.

Num.

Num. XXVII. Immunitas auſtriaca. Anno 1281.

Rudolfus Dei gratia Romanorum Rex ſemper Auguſtus, univerſis Imperrii romani fidelibus preſentes literas inſpecturis gratiam ſuam, & omne bonum. Ad hoc in regali ſolio nos ſolidavit altiſſimus, ut licet univerſorum comoditatibus debeamus attendere, precipue tamen religioſas perſonas, in ſuis teneamur gratiis & libertatibus ſpecialius conſervare. Noverint igitur univerſi tam poſteri quam preſentes, quod cum religioſis viris Abbati, & conventui de Formbach devotis noſtris dilectis ab illuſtri quondam Leopoldo Duce Auſtrie & Styrie de ſpeciali gratia ſit indultum, quod ipſi frumentum, vinum & alias ſuas utilitates quascunque per aquam, libere ſine impedimento quolibet poſſint deducere, absque theolonio ſive muta, & per totum ſuum Dominium ſine qualibet vexatione manere, prout in privilegio ſuper hoc ipſis tradito vidimus contineri; nos eosdem fratres in ſuis libertatibus conſervare volentes, conceſſam ipſis gratiam huiusmodi de benignitate regia confirmamus, innovamus, & preſentis ſcripti patrocinio communimus. T. h. ſ. *Venerabiles Patavienſis, & Friſingenſis Epiſcopi illuſtris H. Dux Wawarie Princeps. nobiles Viri E. de Chazenellepogen, D. de Swarzburg Comites*, & alii quam plures. Datum apud Oſterhoven II. Iunii indictione nona anno Domini MCCLXXXI. regni vero noſtri anno octavo.

Confirmatum eſt hoc privilegium. Anno 1289. per Albertum I. Ducem Auſtrie deinde Imp. Anno 1311. per Fridericum pulchrum Ducem, Anno 1389. per Albertum &c.

Num. XXVIII. Precaria. Anno 1283.

Ego *Otto de Widzing* dictus, univerſis Chriſti fidelibus preſentibus ac futuris hanc paginam intuentibus cupio eſſe notum, quod renovationem iuris precarie ſcriptam impetraverim apud Dominum venerabilem Hainricum Abbatem Eccleſie Formbacenſis &

Conventum eiusdem loci ſuper media houba in Widzing, quam poſſedi hactenus ipſo iure, tali nihilominus interiecta conditione, quod ſingulis annis in feſto beati Archangeli Michaelis de eadem media huba quadraginta quinque denarios Patavienſes Eccleſie Formbacenſi ſolvere, ſim ligatus: quod ſi eosdem denarios pretaxato termino dare neglexero niſi cauſa legitima impediente, ex tunc iure meo ſupra memorato predio ſum privatus. Interpoſito etiam, quod completo vite mee ſpatio predicta media huba omni contradictione remota, in uſus nominate Formbacenſis Eccleſie revolvatur. Et ne huius rei dubium habeatur, aliquid hic immutando, preſentes litteras eisdem dominis tradidi ſigillo Domini mei *Ottonis de Marspach*, firmiter robortas, Teſtes ſunt. *Dominus Pernoldus Prior, Albertus Cuſtos, Heinricus Prepoſitus, Dominus Otto de Marspach, Oulricus filius ſuus, Pernhardus Heinricus Dennepeck.* Actum & datum anno Domini M. CC. LXXXIII. infra octavam nativitatis beate Virginis.

Num. XXIX. Litera emptionis domus noſtre in Patavia. Anno 1288.

Nos Gotfridus Dei gratia Prepoſitus W. Decanus totumque Eccleſie Patavienſis Capitulum tenore preſentium coram univerſis preſentia inſpecturis publice profitemur, quod de unanimi conſenſu, & voluntate concordi, domum noſtram in novo foro ſitam contiguam lapideo gradui, quam tunc libere ac quiete proprietatis titulo poſſedimus, cum ſuis attinentiis pro certa ſumma peccunie, quam illa vice eredebamus noſtro profectui in melius proventuram; Domino Hainrico venerabili Abbati & Conventui Eccleſie Formbacenſis vendidimus, dedimus pleno iure ac proprietatis titulo perpetuo poſſidendam: ipſam domum cum ſuis attinentiis & omni iure nobis competente in eisdem Abbati & conventui predictis, in vicinorum concivium, & aliorum fide dignorum

rum preſentia *ſolemnitatibus conſuetis* & debite aſſignando: & ne ſuper hiis poſſit inpoſterum calumpnia ſuboriri preſentes dedimus litteras, noſtri Sigilli robore communitas in teſtimonium. Huius rei Teſtes ſunt *Chunradus Hochſelkordus Vicarius Chori*, *Marquardus Cuſtos Eccleſie*, *Otto Notarius*, *Haincricus de Ottinga*, *Ulricus Chreſzinger*, *Fridericus Pergamenator*, & alii quam plures fide digni. Datum & actum Patavie anno Domini M. CC. LXXXVIII. XIII Kal. Martii.

Num. XXX. Confirmatio concambii. Anno 1295.

Nos Otto Dei gratia Palatinus Comes Renni Dux Bavarie, preſentibus profitemur, literas quondam Patris mei Cariſſimi inclite Recordationis vidiſſe non concellatas nec abolitas, ſed ſalvas omnimodis in hec verba. Nos Heinricus Dei gratia Palatinus Comes, Reni Dux Bavarie tenore preſentium proteſtamur &c. Et quia noſtris temporibus per predictum patrem noſtrum factam traditionem confirmamus una cum kariſſimis fratribus noſtris *Ludwico & Stephano* & preſentibus literis approbamus, in eius rei teſtimonium preſentes literas eis dedimus noſtri maioris ſigilli robore communitas. Datum & actum, & renovatum apud Ratisponam anno Domini Mileſimo ducenteſimo LXXXX. quinto, proxima feria tertia ante Ioannis Wabtiſte.

Num. XXXI. Pro Infula & Sandaliis. Anno 1296.

Bonifacius Epiſcopus ſervus ſervorum Dei dilectis filiis Abbati & Conventui Monaſterii in Formbach, Ordinis ſancti Benedicti Patavienſis Dieceſis ſalutem, & apoſtolicam benedictionem. Expoſcit veſtre devotionis ſinceritas & Religionis promeretur honeſtas, ut tam vos, quos ſpeciali dilectione proſequimur, quam Monaſterium veſtrum dignis honoribus attollamus. Hinc eſt, quod nos veſtris in hac parte ſuplicationibus inclinati, ut tu

filii

ſili Abbas, & ſucceſſores tui Abbates dicti Monaſterii, qui pro tempore erunt Baculo paſtorali Annulo, Infula, ac Sandaliis libere valeatis uti, nec non, quod in Miſſarum, Veſperorum & Matutinorum ſolemniis benedictionem ſolemnem tam in dicto veſtro Monaſterio, quam in Eccleſiis & locis vobis ſubiectis elargiri poſitis, dumodo in huiuſmodi Benedictione aliquis Antiſtes vel Sedis Apoſtolice legatus preſens non fuerit; felicis recordationis Alexandri Pape quarti predeceſſoris noſtri que incipit: *Abbates &c.* & aliis quibuscunque conſtitutionibus apoſtolicis in contrarium editis nequaquam obſtantibus: vobis, & eisdem ſucceſſoribus auctoritate apoſtolica tenore preſentium de ſpeciali gratia indulgemus. Nulli ergo omnino homini liceat hanc paginam noſtre conceſſionis infringere, vel ei auſu temerario contrarie, ſi quis autem hoc atemptare preſumpſerit, indignationem omnipotentis Dei & beatorum Apoſtolorum Petri & Pauli eius ſe noverit incurſurum. Datum Rome apud B. Petri VI. idus Iunii Pontificatus noſtri anno 11.

Num. XXXII. Laudum, Anno 1299.

Wir *Eberhart von Walſee*, Landrichter ob der Ens verjehen an dieſem Brief allen den, die den ſehent oder hörent leſen, daz wir den Chrich, der geweſen iſt zwiſſen Herrn Marquarten dem ehrſamen Abbt von Vormbach, und ſeinem Gotshaus, und Herrn Hertniden Cheiſer umb ain Guet daz Erla, den haben wir alſo zerfuert, und zebrochen, datz der vorgenant Abt, und ſein Gotshaus den vorgenanten Cheiſer ſol geben funfzechen Pfunt Pfenning, daz er von dem Chrieg hat lazzen durchalechts, und hat ſich der Abt des Guets underwunden, an all Widerred. Und daz dez ſtet beleib, und unzebrochen dez geb wir dem Apt unſern Brief verfeſtent mit unſen Inſigel, des ſind Gezeug *der Ulrich von Chappeck &c.* Daz iſt geſchen nach

Chriſts

Chriſts Geburd tauſend Iar, zweyhundert Iar, und in dem neun und neunzgiſten Iar des Mitihens an ſant Agneſen Tag, datz Lintz.

Num. XXXIII. Immunitas a teloneis Auſtriacis, Anno 1305.

Nos Rudolfus Dei gratia Dux Auſtrie & Styrie, dominus Carniole, Marchie, Portusnaonis; ad univerſorum, qui preſentibus fuerint requiſiti, notitiam volumus pervenire, quod nos ad honorem omnipotentis Dei & glorioſe Marie Virginis Matris eius, omniumque electorum Dei, ac noſtram noſtrorumque ſalutem & remedium animarum Capelle ſancti Pangratii caſtri Neunburgenſis ſupra Pataviam ſituati, annuos redditus quinque librarum denariorum Patavienſium, de muta noſtra ibidem titulo dotis donavimus, & preſentibus liberaliter tradidimus, & donamus: ea conditione ſervata, ut Abbas Monaſterii Formbacenſis, qui pro tempore fuerit, imperpetuum eorundem redituum uſum habeat. In hunc modum videlicet, quod pro dicta ſumma quinque librarum duo talenta ſalium maioris, & octo talenta minoris ligaminis annuatim de ſpeciali gratia deducere valeat, ſine muta: & quod e converſo per aliquem ſuorum confratrum ibidem dictam capellam ſancti Pangracii inofficiet, unam ſaltem miſſam in eadem quottidie celebrando. T. h. ſ. *Perchtaldus Prothonotarius Auſtrie, Leutoldus de Chunring pincerna Auſtrie, Stephanus de Meyſſau Marſchalcus Auſtrie, Hermanus Marſchalcus de Landenberg, Eberhardus, Henricus, Ulricus & Fridericus fratres de Walſee, Ortolfus de Chranthperch*, & quam plures fide digni. In cuius dotationis ſeu libertatis teſtimonium, ſigillum noſtrum huic privilegio duximus appendendum. Datum & actum Wienn Anno Domini MCCCV. in Anuntiatione beate Marie Virginis.

Num. XXXIV. Immunitas a vectigalibus Baioar. Anno 1308.

Nos Otto Dei gratia Ungarie Rex, & Stephanus palatini Comites Reni Duces Bavarie tenore presentium profitemur, quod inspectis neceſſitatibus monasterii sancte Marie in Formbach & maxime consideratione diversorum gravaminum & pressurarum, quas tempore obsidionis castri Neunburg idem monasterium tam in suis rebus, quam & hominibus multipliciter perpessum: hanc eidem cenobio ad perhenne remedium nostrorum progenitorum & specialiter quondam predilecti patris nostri divine recordationis, cariſſime Matris nostre Elizabeth, & nihilominus pro nostre precipue & kariſſimorum fratrum nostrorum salutis augmento, fecimus gratiam pro eisdem turbacionibus, & defectibus relevandis, quod dominus Heinricus eiusdem loci tunc Rector & Abbas & sui successores, qui pro tempore fuerint, duo talenta maioris & octo minoris ligaminis salium, que eis in festo conversionis beati Pauli Apostoli, quod erat anno milesimo ducentesimo nonagesimo tertio, indulsimus: & modo exercenti unum talentum maioris & quatuor minoris ligaminis salium, quod ipsis in recompensam recepti damni modo ultimo per domini Alberti quondam Romanorum Regis transitum addimus, per favorem benivolentie specialis tam in Scherdinga, quam in Purckhawsa, tam antiquam libertatem & duo talenta maioris & octo minoris ligaminis salium, quam & iam illam, quam eis modo ex novo donavimus, & unum talentum maioris & quatuor minoris ligaminis salium, tam in Purckhausa quam in Scherdinga singulis annis semel in anno, ipsi vel quibus eandem libertatem vendiderint, deducere possint, absque exactione cuiuslibet thelonei sive mute, eandem iam dicto monasterio gratiam perpetuo concedentes. Ipsi etiam Abbatem & conventus eiusdem monasterii pro se & suis successoribus nobis fideliter

liter & certitudinaliter promiserunt, quod progenitorum nostrorum & specialiter quondam karissimorum Patris, & Matris nostre Heinrici videlicet & Elisabeth inclite recordationis anniversarium semel in anno reverenter, & solemniter celebrabunt. In cuius rei testimonium eis presens instrumentum dedimus sigillorum nostrorum robore communitum. Datum, & Actum Scharding anno Domini Milesimo trecentesimo octavo in die beati Servacii Episcopi.

Confirmatum an. 1341.

Num. XXXV. Protectorium. Anno 1318.

Wir Agnes von Gotes Gnaden Königin ze Ungern, Pfallingsgrefin ze Reyn, Herzogin in Bayern tun chunt allen unsern Amptlauten, Vitztomen, Richtern, und allen di den Prief sehent oder hörent lesen, daz wir wollen, daz di Herren und auch daz Chloster von Varmpach ledig sein aller Ansprach von allen Læuten umb den Schaden, der in dem Lant geschach von den Läuten von Oesterreich, nach dem Streit ze Gamoltstorff noch khain Chlag hintz in noch hintz ir Guet iht verhert darumb sol werden noch geriht. Daz in daz stæt und unzebrochen beleib, geben wir in darüber zu einem Urchund den Brief mit unserm chlainem Insigel, daz ist geschehen millesimo trecentesimo XVIII. in die beatorum Gordiani & Epimachi Martyrum.

Num. XXXVI. Concessio unius Steuræ. An. 1325.

Wir Heinrich von Gotes Genaden Pfallenzgrafe ze Rein, und Herzog in Bayern entbieten unseren Viztumen, Richtern und gemainkleich allen unsern Amptleuten unser Huld, und alles Gut. Wir lassen ew wissen, dass wir dem ersamen Abbt und dem Gotshaws ze Formbach erlaubt haben einzenehmen ze Widerpringung ires Gozhaufes ein Stüfft, oder ein Steur von dem

Ia von allen iren Lewten in Scherding oder Griespecker Gerichten, oder anderswo in unſerm Land, da wir Vogt über ſeyn, es ſein Erber, Holdner, Huber, Feldner, wie ſi genant ſind, ſi habent verſchribnen Recht oder nicht; doch alſo daſs dy Leuth des fürbas unentgaltig beleiben; davon wellen wir, und gebieten ew, daſs ir ſi hewr das Iar, daran mit nichte irret noch enget, und geben in darüber den Brief verſigelter mit unſerm Inſigel, der geben iſt ze Paſſau, mileſimo trecenteſimo viceſimo quinto des Pfingſtag vor S. Lorenzentag.

Num. XXXVII. Privilegium iurisdictionis. Anno 1341.

Wir Ludwig von Gots Genaden Römiſcher Keyſer, ze allen Zeiten merer des Reichs bekennen offennlichen mit diſem Brief, daz wir durch beſunder Genad und Gunſt, die wir haben zw den erbern geiſtlichen Mannen, dem Abbt, und dem Convent zu Formbach, und auch zu einer Ergezung des Schadens den ſi von unſern wegen genommen, und erlitten habent, in dy Genad getan haben; daſs wir wellen, das ſy fürbas ewigklichen alle Sach ze richten haben, hinz iren Lewten, die auf irem aygen geſeſſen ſind; an die drey Sache, die zu den Tod geent, und an die Gerichte, die von unſern Vettern Kunig Otten, und von unſern Vodern nicht verkaufft ſind: auch wellen wir, wer icht Eribreht ieche auf irem aigen, das der des nicht geniſſe, noch im kainem Nuz, noch Frumen bringe, er hab dan von demſelbem Abbt, und von dem Gotshaws geſchribne Recht darüber. Und des zw einen Urkund, geben wir im diſen Brieff, verſigelter mit unſeren keyſerlichen Inſigel, der geben iſt zu Burkhauſen an Erichtag nach unſer Frawntag, als ſi geborn wart, nach Chriſtus Geburt trewzehenhundert Iar, darnach in dem ainem und vierzigiſten Iare, in dem ſiben und zwainzigiſten Iar unſers Reiches, und in dem vierzehenden des Keyſerthumbs.

Num.

Num. XXXVIII. Immunitas a manuali ſervitio. An. 1343.

Wir Ludweig von Gotes Genaden Römiſcher Keyſer ze allen Zeiten merer des Reichs bekennen offenlichen mit diſem Brief, daſs wir den geiſtlichen Mannen dem Abbt, und dem Convent ze Formbach unſer Lieben diemütigen durich beſunder Gnad, und Gunſt, die wir zu in haben und zu einer Ergezung des Schaden, den ſi von uns genomen, und enpfahen habent, und auch ze vorderſt durch Got; ledig und los geſagt habent, des klainen Dienſtz den ſi von iren Gütern bisher einem Pfleger ze Scherdingen ierlichen geben habent: alſo daſs wir unſer Eriben und Nachkommen, und auch unſer Pfleger zu Scherding der yezo iſt, oder fürbas wirt, umb denſelben klainen Dienſt hinz dem obgenanten Abbt, und Convent, noch hinz ſein Leuten noch Gütern kainen Anſprach oder Vorderung hinz in haben ſullen, noch mügen, wann wir in demſelben klainen Dienſt durch unſer, und unſer Vorvordern und Nachkomen ſelen Hail ze einen rechten Seelgrat ewigklichen geben, und laſſen haben: mit einem Urkunt diz Briefz, der geben iſt zu Munichen an Erichtag vor S. Georgentag, nach Chriſtus Geburt dreyzehenhundert Iar, darnach in dem drey und vierzigiſten Iare, in dem neun und zwainzigiſten Iar unſers Reichs, und in dem ſechzehenden des Kayſertumb.

Num. XXXIX. Traditio feudi. Anno 1345.

Ich *Graf Iohannes von Hals*, veriehen offenbar mit dem Brief, umb daz Gütel gelegen in Munichaymer Pfarr, und genannt iſt Zaün in der Churm, und das *Friderich der Aufhauſer* gegeben hat hinz unſer Frauen datz Vorenpach, ſwenn uns Gott ſchirſt gain Vorempach geſennt, oder ſwenn es der Abbt, oder ſein Probſt do ſellen an uns vodernt; ſo ſchüllen wir in dazſelb Gut ze hant an allez verziechen Recht vertig machen, und unſern

Frauen *Stet* als wir von Recht ſchüllen. Und geben darüber ze Urchund den Brief mit unſerm angedruckten Inſigel beſigelten. Der geben iſt ze Hals an dem Sambztag nach Lucie do man zalt von Chriſtus Gepurt dreuzehenhundert Iar, und in dem fünf und vierzigſten Iar.

Num. XL. Pro decima in Preun. An. 1346.

Ortolfus Dei gratia S. Salzburgenſis Eccleſie Archiepiſcopus Apoſtolice ſedis legatus univerſis preſentes literas inſpecturis ſalutem, ad perpetuam rei memoriam. Porrecta nobis ex parte dilectorum in Chriſto Engelb. Abbatis & Conventus monaſterii Formbacenſis, Patavienſis Dioceſis, ſupplicatio continebat, quod cum nobis nobilis vir *Völkenbergarius* certam decimam ſitam in Preun prope Glocknitz, quam a nobis habebat in feudum antedicto Formbacenſi monaſterio pro certorum damnorum, que ei incurioſe intulerat reconpenſa donando tradiderit, nos donationem huiusmodi ratificare & roborare ex ſpeciali gratia dignaremur: volentes igitur ſupplicationi predicte favore benivulo inclinari, donationem, ſeu traditionem huiusmodi in petita forma roboravi, & ſic perinde facta eſt tenore preſentium confirmamus: in cuius rei teſtimonium preſens ſigilli noſtri appenſione mandavimus communiri. Datum Salzburge III. nonas Iunii anno Domini MCCCXL. ſexto.

Num. XLI. Littera ſuper Theoloneo in Schadwien. Anno 1350.

Ich *Hainrich von Rappach* zu den Zeiten Burggraff ze Chlamme, vergich offentlich an dieſem Brieff, daſs ich des würdigen Gotshaus von Glokniz Brief, die ir von alter gehabt hat verhört, und geleſen han, und dieſelben Brief alſo ſtendt, daſs dieſelben Herrn von Glockniz ze Schadwien chainer Maut nicht gebunden

ſind

ſind ze geben, als anderswo an des Herzogen Mautſtetten, und darnach hab ich ſeu der Maut überhebt, durch des rechten willen, ſye weil und ich ſy inne han, mit Urkund des Briefs der geben iſt nach Chriſti Gepurt dreyzehenhundert darnach in dem fünfzigſten Iar an ſand Georgentag.

Num. XLII. Herzogburg. Anno 1351.

Nos Albertus Dei gratia Dux Auſtrie, Stirie, Carinthie, Dominus Carniole, Marchie & portus Naonis, Comes in Habspurg & Küburg, nec non Landgravius Alſatie, Dominusque Phirretarum, omnibus in perpetuum. Honorabilis, ac religioſus vir Martinus Abbas Formbacenſis, pro ſe, & ſuo Conventu nobis humiliter ſupplicavit, quatenus privilegium quoddam ſibi per dive recordationis quondam Ducem Leopoldum pie conceſſum, etiam nos ipſis, & ſuo monaſterio approbare, innovare, & concedere de ſpeciali gratia dignaremur: cuius quidem privilegii talis eſt tenor: In nomine omnipotentis Dei Leopoldus Dei gratia Dux Auſtrie &c. vide ſupra. Nos igitur predictorum Abbatis & Conventus tam rationabilibus, quam devotis ſupplicationibus, inclinati predictum privilegium, prout eſt ſuperius annotatum, & univerſa, & ſingula in eo contenta liberaliter innovamus, & approbamus, concedimus, & preſentis ſcripti munimine roboramus. Nulli ergo omnino hominum liceat hanc paginam infringere, vel ei auſu temerario aliquatenus contraire. Datum Viene nono Calendas Iunii anno Domini milleſimo trecenteſimo quinquageſimo primo.

Num. XLIII. Pactum dotale. Anno 1355.

Ich *Georg der Urſel* vergich, und tun chunt allen den die den Brief anſehent, oder löſen hörent, daz ich drev und viertzig Pfunt wyenner Pfenning han eingenomen von dem anderhalb

hundert

hundert Pfunt Pfenning, die mir mein Hausfrau *Margret* Herrn *Friderichs von Mader* Tochter ze Widerlegung gepracht hat an iren Heiratgut, und dieſelben dreu und viertzig Pfunt Pfenning han ich ir gelegt auf der Gut die hernach geſchriben ſtent. Auf zway Gut daz Churppenräut; auf ain Gut ze Mitternach, und auf ainem Hof, der gelegen iſt auf dem Hiersnellerberg. Alſo mit der Beſchaiden, daz dieſelben Pfening darauff ligen ſchullen unſer baider Eriben, die wir miteinander haben, oder gewinnen. Wär aber daz mein obengenanter Hausfraue abgieng an Eriben, daz Got nit engab, ſo ſchol ich den oftgenante Gut nicht langer inne haben, dann untz an meinen Tode. Wann fürbaz ſchullen die vorgeſchriben Pfening hinwider eriben, und gevallen auf ir nächſt Eriben, als ez mit Taiding herchomen iſt; und als der Lander Recht iſt, an aller Chrieg, Irrſal, und Hindernüſſe. Und daz daz allez als ſtat und unzebrochen beleib, darüber zu einem Urchund gib ich *Georg der Urſel* den Brief mit meinem Inſigel beſigelten, der geben iſt am ſant Veitus Tag, ſo man zalt von Chriſtus Gepurt dreytzehenhundert Iar, und in dem fünf und fünfzkiſten Iar.

Num. XLIV. Bruderſchafft zu Glocknitz. Anno 1255.

Ich Chunrad der Fudel ze Stuppach, und ich Herman der Pergmaiſter, und ich Chunrad der Steger, und ich Herman der Wedling und Dietl in dem Pregarten, und ich Ulrich der Traidl, und ich Ulrich der Werder, und ich Ott Tharner, und ich Reycher ze Werd, und darzu unſer Gemain der Pruederſchafft, Frauen und Mann verriehen offenleych an dieſen Brief, und thun chund all den, die in ſehent, oder horent leſen, das wir mit unſerer gaiſtlichen Herrn Rat, und Freund und mit ganzer Aynung unſer Bruederſchafft geſtift, beſazt, und verbunden haben mit den Sazen die da an dem Brief geſchriben ſtent: des

erſten,

erſten, wer unſer Bruder werden wil, es ſey Frau oder Mann, der ſol geben XVI. Wienerpfening, und 1. tt. Wachs, oder XXXII. Wienerpfening, darnach alle Quotemper IV. Wienerpfening in die Püchſen. Darnach haben wir geſezt alle Quotemper des nachſten Suntag darnach des Nachts Vigily zeſingen, unſern Vodern und allen gelaubhafftigen Seln Gehilff und ze Troſt, und des Morgens an dem Montag ain Selambt, und umb die Kirchen zegen mit Geſang, und mit denn Kerzen, und die Bruder all dobey bey den wandeln, dy darauf geſezt ſind. Darnach hab wir geſazt, das man dem Pfarer geben ſoll von der Vigily, und von dem Selambt aus der Püchſen XII. dn. dem Meſner IIII. dn. ainen Schuler IIII. dn. ob er da iſt, und ob ain Prieſter da wer, der Meſs wolt haben, dem ſol man geben nach der Brüder Rath. Darnach hab wir geſezt, welcher under uns ſtirbt, es ſey Frau oder Mann, armer oder reich, iſt er geſeſſen in den Dorff, ſo ſol man in Vigily ſingen in ſeinen Haus, und die Kerzen dabey haben, und des Morgens ſol man im mit Geſanckh auf den Pergk tragen; iſt er aber über Feld, ſo ſoll man in auf dem Perckh Vigily ſingen, und ſoll uns in des Morgens antwurten, vor ſand Otmar, oder unter der Linden, da ſullen wir in raythen, und nemmen in unſer Pare, und mit Geſang auf den Perg tragen, und in da mit Eren zu ſeinen Grab bringen. Darnach haben wir geſezt unter uns zwen Chammer, dye unſer Wachs, und Pfenning inne haben ſullen, als es irn treun wol anſtet, und ſullen dyeſelben alles unſers Ding nach ihren treun beſargen, an unſer ſtatt als wir ſelber, wir ſullen auch in, in irn trewn mit wülen, noch nachreden, wir ſullen aber alle Iar des Montags nach dem Quatember, in dem Heribſt vor unſer gaiſtlicher Herrſchafft mit in raitten, was ſeu das Iar von in genommen habent, und empfangen, und wo ſy nichts hin gegeben haben, oder getan; geſtendt ſy dan ir treun mit der

Raittumb recht, des ſullen ſie genieſſen, geſtenden ſy aber unrecht, das ſullen ſy uns beſſern, und wieder kern, wes holden ſy ſind: wolten dyſelben des wider ſeyn, ſo ſoll man ſy darzu nötten mit der *Gotzre*, und ſullen darzu aus der Bruderſchafft geſtoſſen ſein. Darzu haben wir geſezt, welcher unter uns ſtirbt, es ſey Frau oder Mann, daſs ſoll man unſern Camern kund machen, die ſollen dann ze Hand ainen Potten ausſenden, von Brudern zu Bruedern, und den kund machen des Brueder, oder Schweſter Tod, und welcher dann unter den Brüdern, es ſey Frau oder Mann, nicht cham ze ſeiner Begräbnus, derſelb wer vor allen ze wandeln ain Pfund Wachs; in irre dann gehafft nöth, ſo ſol er dannoch ſeinen Scheinpoten da haben, mit ſeinen Opfer, der in von den Brüdern bereden mag. Darnach haben wir geſezt, wer unter uns ye zu der Quatemper des Nachs bey der Vigily nicht en iſt, und des Morgens bey der Méſs, der ſoll auch geben ſein Wandel IV. pf. in dye Püchſen, ze der vir Zins Pfenning; wolt derſelb derwider ſein, und nit geben, ſo ſoll er auch aus der Bruederſchafft geſtoſſen ſeyn. Darzue haben wir geſezt, wer unter uns ainen Iartag wegeen will, mit unſern Liecht, der ſoll geben 1. Pfund Wachs, demſelben ſoll man leichen zwelf Kerzen, und nicht mehr. Darzue haben wir geſezt, welcher unter uns ſtirbt, er ſey reich oder arm, den ſoll man leichen an ſeine *Sibenten* XII. Kerzen, umbſunſt, wolt er aber ſy haben am Dreyskiſten, ſo ſoll er geben 1. Pf. Wachs. Darzu haben wir geſazt, welchem unter uns ain Kind ſtirbt, dem ſullen wir durch Got leichen IV. Kerzen, wil er aber mehr haben, ſo ſoll er davon geben 1. Pf. Wachs, darzu haben wir geſazt, ob ain armer elender Menſch ſtirbt, dem ſullen wir durch Got leichen XII. Kerzen, und mit Eren zu dem Grab helffen, darzu haben wir geſazt, daſs man yedes Bruder Hausfrau begeen ſullen als dem würt ſelbs, darzu haben wir geſazt, welcher

eher uns ain Pfund Pfenning ſchafft, oder geyt in die Bruderſchafft, dem ſoll man die Kerzen all leichen, an dem Sübenten und an dem Dreyſigſten, darzu haben wir geſazt, wer in die Bruderſchafft will, der ſoll geen zu unſer Cammern, die ſullen ander Brüdern vier oder ſechs zu in nemen; und ihn den Brieff haiſſen leſen. Wil er bey den Brüdern punctten als es geſchriben ſtet, ſo ſoll man darinne nehmen; wil er aber nicht dabey bleiben, ſo las man im ſein Ding ſchaffen. Darzu haben wir geſazt, daſs man uns alle Quottemer nach unſern Selamt, wann wir unſer Zins rayten in dyé Büchſen, unſern Brief leſen ſoll, daſs wir in hörn, und merken die Punct und Sazung, dye wir uns verbunden, und verſchriben haben an dem Brief mit unſern treun an Aydſtat: darzu haben wir geſazt, ob ain Brueder zu uns geſtund aus ain andern Pfar, daſs wir den ſein Pillaych begeen ſullen, als unſer ainen. Und darum, das dye Sach alſo ſtet unzebrochen beleib, geben wir unverſchaydentlich den Brief über uns zu ainer Urkund, und zu ainen warn Zaichen verſigelt mit des würdigen gaiſtlichen Hern Abbt Martin von Formbach Inſigel, der diſer Bruderſchafft obriſter Herr, und Brueder iſt, und darzu mit Herrn Chriſtans des Probſt Inſigel, und Weygants des Sneberger Inſigel, und mit Rügleins des Biſenfres Inſigel, und mit Vomtherrs von Grasberg Inſigel, dye diſer Sach aller Zeug ſind mit irn Inſigeln. Wann wir nicht Inſigel haben, verbünden wir uns mit unſeren treun an Aydsſtatt unter den eegenannten Inſiglen alles das ſtett zu haben das vorgeſchriben ſtet. Der Brief iſt geben nach Chriſtes Geburt über dreyzehen hundert Iar, darnach in dem fünf und fünfzigiſten Iar an ſand Thomanstag.

Num. XLV. Immunitas Boica, Anno 1359.

Wir Stephan der elter von Gots Genaden Pfallenzgrafe bey Rhein und Herzoge in Bayrn &c. bekennen offenlich mit

dieſem Brief für uns und für all unſer Erben, das uns der Erber geiſtlich Mann, der Abbt, und der Convent des Gozhaus ze Formbach kuntlich geweiſet, und gemutt haben mit guten Briefen und Urkunden ofentlich vor unſern Rat, dy ſi habent von unſern lieben Herren Vatter, Keyſer Ludwigen von Rom ſaligen, alſo das ſy warleichen ze ainen mahl Mawt frey ſullen furen ze Purkhauſen an unſer Mawt vier Pfund Salz weites Pandes, und ſechzechen Pfund Salz enges Pandes, dy wir in und demſelben Gottshaus ze Formbach durch Gott zeforderiſt, durch unſer Voruoden Seel, und durch unſer Hail beſtätten mit dieſem gegenwertigen Brief alles das ſtett zu haben, und ze vollfüren, das dyſelben ſagent, als das ſy fürbas daran kain unſer Mawten, den wir yezunt haben, oder fürbas gewünnen, nymer weren, noch beſwären ſoll, in chainerley weis. Und des zu Urkund, geben wir im dieſen Brief verſigelt mit unſern anhangenden Inſigl, der geben iſt ze Lantzhuet nach Chriſtus Geburt dreyzechenhundert Iar, darnach in dem neun und fünfzigiſten Iar an ſand Auguſtini Tag.

Confirmatum Anno 1404.

Num. XLVI. Super Prediis in Weinhardsdorf, Anno 1362.

Wir Rudolf der vierd von Gottes Genaden, Erzherzog ze Oeſterreich, ze Steyr, und ze Kernden, Herrn ze Krayn, auf der wündiſchen Marich, und ze Portenau, Graf ze Habſpurg, ze Pfirent, ze Kyburg, Marchgraf ze Burgau, und Landgraf in Elſazzen, bekhenen, und thuen kund ofentlich mit dieſem Brief, umb dem Hof ze Weinharzdorf gelegen, auf der Perſsnickh die darzu gehöret, und ein ganz Lehen auch ze Weinhartzdorf gelegen, und waz zu im allen gehört, ze Veld, und ze Dorf, wie das genant iſt, das als geſchäzt iſt, für neun Pfund Herrn Gelds,

Gelds, das unſer getreuer Andre der Mulinger von Herzogenburg von uns ze lehen gehabt hat, und das er mit unſern Gunſt, und guten Willen verkaufft hat denn erbaren Gaiſtlichen dem Abbt, und dem Convent ze Formbach, das wir lauterleich durch Got, und durch uns, und all unſer Vorvodern Selhayl, und Troſt willen, die Aigenſchafft der egenanten Güter demſelben Gotshaus ze Formbach gegeben haben, und geben auch mit dieſem Brief für uns unſer Bruder, und Erben, alſo das ſy fürbas inne haben, und nieſſen ſullen zu gleicher Weis, als ſy andern ir aignen Gut inne habent, und nieſſent. Mit Urkunt diz Briefs geſigelter mit unſern groſſen Inſigl geben zu Wienn, an unſer Frauen Tag Verchundung, nach Chriſtes Geburt dreyzechenhundert Iar, darnach in dem LX. Iare, wir der vorgenant Herzog beſtercken dieſen Brief mit der under Geſchrifft unſers ſelbs Hand.

Num. XLVII. Super Inſula Oeni, Anno 1381.

Ich Simon der Törſch Purger ze Schärding, mein Hausfrau, Chunrad mein Pruder, und all unſer Eriben veriehen offenbar mit dem Briefe, daz unſer Vater Chunrat der alt Törſch ze Lehen hat genomen von unſern genädigen Herrn Herrn Ludweygen dem hochgeporn Fürſten ze Bayrn und geweltigen Kayſer dez römiſchen Reyches, einen Werd, der gelegen iſt in dem In oberthalben dez Chloſters ze Formbach, genant der ober Werd, der ſelb iſt hin gerunnen, und abgegangen, daz ſein gar ein Büzel iſt geblieben, und darumb haben wir einen Werd angeuallen, und darnach gechrigt, der gelegen iſt nyderthalben dez oben berürten Werdez, und oberthalben dez egenanten Chloſters. Nu habent uns dy erbern Herren der Abbt, und daz Convent dez Gotshaus ze Formbach redleich erweiſt, und ernant mit guter Chuntſchafft, und mit erbern Läuten, daz der obenverſchriben

Werd, do wir nach gechrigt haben, der egenenten erbern Herren ist von Alterz her, und auch noch ytz, und hinfür ewichleich ir und irs Gotshaus ist, und haben auch wir, noch yemant von unsern wegen nichtz ze sprechen hintz dem vorgenenten Werd weder wenig, noch vil, noch hinfür dhainerley Ansprach, Ursach noch Chrieg suchen, haben, noch gewinnen sullen ewichleich in khainerley weys, und wez wir oder yemant von unsert wegen dar yber aufhüben ze chrigen wider dy egenente erbern Herren von dez egenenten Werdez wegen, ez wär mit Recht, oder an Recht geystleich, oder weltleich, daz hab wir allez verlorn, und sy behabt, und gewunnen an aller stat, wo sy den Brief fürbringent. Wär aber, daz in dem gegenbürtigen Brief nichtz vergezzen wär worden, oder berurt, daz den egenenten Erbern Herren schidleich an irn Rechten dez obgenenten Werdez möcht sein, der schullen sy gar, und ganz unentgelten sein an aller stat. Darüber zu einer warn Zeugnuzz der Sach geben wir in den Brief besigelter mit dez Erbern *Hainreychs dez Zeller aus der Bydaw*, *und Stephans dez Zeller von Zell* ze den Zeiten Purger ze Schärding anhangenden Insigeln, dy sy daran gehangen habent, durch unsren fleizzig Gepet willen, in und irn Erben an schaden, wenn wir aigens Insigels nicht enheten, darunder wir uns verpinden mit unsren treuen angevär allz daz stät ze haben, und treulich ze vollfürn, daz an dem Brief geschriben ist. Der da gegeben ist nach Christi Gepurt dreutzechenhundert Iar, und darnach in dem ains und achtzkisten Iar an sant Lorentzen Tag.

Num. XLVIII. Immunitas Austriaca, Anno 1383.

Albertus Dei gratia Dux Austrie, Styrie, Carinthie, & Carniole, dominus Marchie, Sclavonie, ac Portus Naonis, Comes in Habspurg, Tyrolis, Feretarum, & in Nuburch, Marchio, Bur-

Burgovie, & Landgravius Alſatie, univerſis Chriſti fidelibus in perpetuum ſalutem in Salvatore omnium cum noticia perpetua ſubſcriptorum. Conſtitutus in noſtra preſentia venerabilis, & religioſus in Chriſto fidelis noſter devotus Abbas monaſterii in Formbach de ordine ſancti Benedicti Patavienſis Diecæſis nobis in ſuo, ac conventus ſui nomine devote & humiliter ſupplicavit, quatenus, cum ipſis ab illuſtri quondam Principe domino Leopoldo Duce Auſtrie anteceſſore noſtro de ſpeciali gratia ſit indultum, quod frumenta, vina, ac alias ſuas utilitates quascunque per aquam ſine mutta & impedimento quolibet deducere poſſint, quiete & libere, & per totum ſuum dominium ſine quoſſbet theloneo & vexatione manere, ipſaque conceſſio & libertas percelebris recordationis ſereniſſimos Principes dominos Rudolfum Romanorum Regem Proavum, deinde Albertum Romanorum Regem, dum adhuc eſſet Dux Auſtrie avum, poſtea Fridericum Ducem Auſtrie Patruum, noſtros clariſſimos predeceſſores ſucceſſivis temporibus fuerint approbata, prout in privilegiis ſingulis eorundem predeceſſorum noſtrorum deſuper ſibi traditis, nobisque per ſupradictum Abbatem exhibitis oculata fide vidimus contineri, nos quoque eandem ipſis libertatem ſeu gratiam innovare, & approbare de ſingulari gratia dignaremur. Cum igitur ex chriſtiane profeſſionis traditionibus firmiter teneamus, nos indubie promereri ſalutem, utriusque hominis, dum religioſas perſonas iugiter Altiſſimo militantes favore benevolo proſequamur, in his preſertim, que eisdem a noſtris predeceſſoribus ad vite neceſſaria ſunt conceſſa, volentesque dictorum noſtrorum predeceſſorum veſtigiis inherere, ſupra dictis religioſis & ſuo monaſterio prefatam libertatis gratiam eximia benignitate pro nobis ac omnibus noſtris heredibus & ſucceſſoribus, Ducibus Auſtrie innovamus, approbamus, & de certa ſcientia preſentium tenore perpetuo confirmamus. Nulli ergo hominum liceat hanc noſtre innovationis, approbationis, & confirmationis pa-

ginam

ginam infringere; quod si facere presumpserit, gravissimam nostre indignationis offensam se noverit incurrisse. Preterea universis & singulis nostris officialibus fidelibus & subiectis precipimus, firmiter & districte, quatenus supradictos religiosos, & suum monasterium in prescriptis suis libertatibus & gratiis non molestent aliqualiter, sed conservent nostro nomine firmiter, & defendant. In premissarum quoque nostrarum innovationis-, & confirmationis evidentiam perpetuam, atque robur sigillum nostrum ducale pendi mandavimus ad presentes. Datum Viene die Dominica, vicesima quarta mensis Maii anno Domini M. CCC. LXXXIII. indictione sexta.

Num. XLIX. Ius Albergariæ Anno 1394.

Wir Stephan von Gotes Genaden Phallentzgraue bei Rein, und Herzoge in Beyern &c. &c. Bekennen, und tun kund, datz für uns komen ist, wie daz unser lieber andechtiger, und die Geistlichen, der Abbt, Convent, und daz Gotzhaus zu Varmpach sand Benedicten Orden in dem Niderlant zu Beyern, und im Passauer Bistumb gelegen von manigerley Krieg, und sunderlich von solicher uberflüssigen Gastung wegen, als die auf dem egenanten Gotzhaus her, menigen Iar, gelegen, und gewesen, und auch noch sind, in solich Armut, und Gelt Schuld gevallen, und komen sein, die sich von Tag zu Tag von Wucher und Juden-Schaden laider nur mern, und ye verner wachsen, also, datz wol sey zu fürichten, wa wir daz mit unsern Gnaden, und Scherm nicht mit Zeit fürkomen, datz denn die Phrindt, die man denn Brüdern, und den geistlichen Personen, die in daz egenent Gotzhaus GOt dem almechtigen sind gesprochen gewondlich soll, und phligt zu geben, also entzogen, und geminnert wurde, datz si sich, der mit nichte aufgehalden, und der geleben möchten, damit der Gotzdienst, den wir zu unsern Zeiten

nur

nur begern von Herzen, und aus sundrer Güticheit zu mern in dem egenanten Gotzhaus, abgieng, und die Brüder elendiglich aus dem egenanten Gotzhaus flüchtig und versendt wurden, datz alles haben wir also parmherzigklich gedacht, und für uns genomen, dem allen genedigklich fürzekomen, und di egenennte den Abbt daz Convent, und daz Gotzhaus, ir Läut und Güt allenthalben in unser sunder Gnad und Freyheit genomen, Genaden, und Freyen auch das in krafft des Briefs, sunderlich für alle Gastung aller Läut, edeln, und unedeln, Pfaffen und der Layen, Niemandt ausgenomen von dem Pfingstag schierst, zway gantze Iar, die sich denn nacheinander nachst verlauffent. Darumbe emphelhen wir unsern lieben getreuen Oswalden dem Törringer Viztumb, allen Pflegern, Ritter und Knechten, Burgern und Landläwten in dem Niderland zu Beyern, und allen den Unsern, und gebieten en allen, und ew yeglichen bey unsern Hulden und Genaden, daz ir die egenennt den Abbt, und daz Conuent und Gozhaus bey den Gnadn, Scherm, und Freyheiten vestigklich behaldet, und dem egenennten Gozhaus dhein Gastung noch Uberlast die egenante Zeit macht, oder thut, noch dez yemant gestattet ze tün, weder mit Läuten, Rossen, oder Hunden, noch in khain Weis, dauon das Gozhaus beschwärt wurde, sunder das werett von unsern wegen als stark ir seit. Wer aber dawider tut, oder yemant gestattet ze tun, den wolden wir swärlich darumb straffen. Urkund des Briefs mit unsern abhangenden Insigel besigelt. Darzu haben wir mit dem ehegenanten Vitztumb geschaft, daz der sein Insigel auch hierann hat gehenget. Geben zu Passau an Eritag vor dem Palmtag. Nach Kristes Geburd drewzechen hundert Iar, und in dem vier und neunzigisten Iare.

Num. L. Receptio Abb. Formbacensis in Capellanum aulicum Duc. Austr. Anno 1402.

Wir Albrecht von Gottes Genaden Herzoge ze Oesterreich, ze Steyr, ze Kernden, und ze Krain, Graue ze Tyrol &c. Bekennen, daz wir angesehen haben die Erberkait, und Fromkait des ersamen, und gaistleichen unsers lieben andechtigen Cunraten Abt ze Varmpach, und haben in dadurch und von sundern Gnaden, die wir zu im haben, zu unserm Kaplan, und Hofgesinde aufgenommen, wissentleich mit dem Brief. Und mainen, und wellen, daz er furbasser alle die Freyhait, Gnad, Recht, und gut Gewonhait haben, und niessen sol, die ander unser Kaplän, und Hofgesind enther habent gehebt, oder hinfür werdent haben. Und ob yemant der unsern zu im ichts hiett zesprechen, daz er darumb nyndert anderswo, denn vor uns ze Recht steen sol ungeuerleich. Dauon bieten wir mit ganzen Vleisse und Ernst all unser Freund, und Gunner, in welichen Wesen, oder Wirdikaiten die sein, und gepietten vestigleich allen unsern Undertannen, und Getreuen, den diser Brief wirdt gezaigt, und wellen ernstleich, daz sy in den ob genanten Abt als unsern Kaplan, und Hofgesinde in allen seynn Sachen, wa er die an si bringet, durch unsern Willen lassen günstleich empfolhen sein, und in gütleichen handeln, und fürdern, sunder in auch bei den vorgenanten Freyhaiten, Gnaden, Rechten, und Gewonhaiten lassen beleiben, und dawider nicht tun. Daran erzaigent si uns sunder Liebe, Geuallnüsse, und Dienste. Mit Urchunt diz Briefs. Geben ze Wienn am Phinztag vor sant Erasmentag nach Kristi Gepurt vierzehen hundert Iar, darnach in dem andern Iare.

Num.

Num. LI. Citatio iudicialis. Anno 1406.

Wir Wilhalm von Gottes Genaden Herzog ze Oesterreich, ze Steyr, ze Kernden und Krain, Graf ze Tyrol &c. entbieten dem ersamen und gaistlichen, unsern andächtigen, dem Abbt zu Formbach, unsere Gnad und alles Gut, als wir dich vor zwir für uns haben geladen, von der Stös wegen, die sind zwischen dir ains tails, und unsern lieben getreuen Otten von Meissau unsern Hofmaistern des andern, von des Landgerichts wegen ze Herzogenburg, als empfehlen wir dir, dass du nun zu den dritenmal auf nu das nachst künftig Hoftayding ze Pfingsten, es gefür sich, oder nicht darumb herfür uns chomst, und mit dir bringest Brief und Urkund, oder wes du wellest geniessen, wenn wir den egenanten unsern Hofmaistern auch dann darumb für uns haben geladen, so wellen wir euch gegeneinander verhören, und ieden Tail lassen widervarn, was recht ist, kambstu aber nicht, so wellen wir dannoch dem andern Tail, unsern Herren und Räten das Recht lassen sprechen, als dass vor unsern lieben Brudern Herzog Ernsten heut vor unsern Herrn und Räten zu dem Rechten ist erfunden worden. Geben ze Wien, am Sambstag nach Gregorientag, anno millesimo &c. quadring. sexto.

Num. LII. Privilegia Capellani Ducalis. An. 1410.

Wir Heinrich von Gottes Genaden Pfalzgrafe bey Rhein, und Herzoge in Bayrn &c. bekennen, dass wir angesehen haben die Erberkeit, und Frumkeit des ersamen und gaistlichen unsers lieben andächtigen Rudolphen Abbte zu Varenbach, und haben ihm dadurch, und von sondern Genaden, die wir zu ihm haben, zu unsern Kapplan und Hofgesinde aufgenommen, wissentlich mit dem Brief maynen und wollen wir, dass er fürbas alle die Freyheit, Genad, Recht und gut Gewohnheit haben und

nieſſen ſollt, die andere unſere Kapplan und Hofgeſünd habend, oder hinfür werdent haben, und ob iemandt der unſeren zu ihm von ſeines, oder ſeines Gottshaus wegen Zuſpruch hiett, daſs er darumben nirgents anderſtwo, dann vor uns zu rechts ſtehen ſoll ungeverlich. Davon gebietten, wir allen unſeren Amtleuten, Unterthanen und getreuen, Geiſtlichen und Weltlichen, denen dieſer Brief gezeiget wirdet, ernſtlich, daſs ſie den obgenanten Abbt als unſern Kappellan und Hofgeſünde in allen ſeinen Sachen, wo er die an ſie bringet, durch unſern Willen laſſen gänzlichen empfohlen ſein, und gütlichen handeln und fürtern, ſondern ihn auch bey der vorgenannten Freyhaiten, Genaden, Rechten und Gewohnheiten laſſen bleiben, und darwider nicht thun, das iſt unſer Will und Meynung genzlich mit Urkund des Briefs, der geben, und mit unſern anhangenten Inſigel verſigelt iſt, zu Purchhauſen an dem heil. Auffartstag nach Chriſti Geburt vierzehenhundert, und in dem zehenden Iare.

Num. LIII. Precaria. Anno 1410.

Ich Ulrich von Stubenberg, und ich Ruelandt, und ich Leutold Gebrüder von Stubenberg ſeine Vöttern verrehen (*id eſt* bekennen) offentlich mit dieſem Brief, und thun kund allen denen, die ihn ſehen oder leſen, daſs uns der hochwürdig geiſtlich Herr, Herr Conrad Abbt zu Formbach, und der ganz Convent daſelbſt zu kauffen haben geben ihren Traydzehend gelegen zu Potſchach, und in der Sirnick mit ihrem Weinzehend daſelbſt, was ſie bayd ſamt jährlich mögen bringen, und behauſe holden mit ſamt den überlendigen Gut, des fünff Pfund Wiener Pfenning Gelds ſeind, nicht viel münder oder mehr, zu recht Leibtadig, nur zu unſern drey Leiben, und nicht fürbas. Wir ſollen auch den ehegenanten Zehend, und Güter weder verſezen, verkauffen, noch auswechslen, noch in keinerley Weis verkommern, ohne des obbenann-

benannten Abbts und Convents willen, und wiſſen, ohngefahr. Wann auch wir obgenannt all drey Leib mit dem Tod abgehen (da GOtt lang vorſey) ſo ſeind die vorgeſchriebene Zehend und Güter dem obgenannten Gottshaus zu Formbach ganz und gar ledig und los worden, mit allen dem, und ſie daran erfunden werden, ohn allen Krieg, und ohn all unſerer Erben und manigklich widerſprechen ungefähr. Auch iſt zu merken, daſs der erbar Willehelm Drumeſtorfer mit vorgenannten Gottshaus ſtoſſig iſt um neunzehen Schilling Pfenning Gelds; were das, daſs das Gottshaus das erlanget, die ſollen auch unſer Lebtag unſer ſein, were auch, daſs das Gottshaus die neunzehen Schilling Pfenning Gelds nicht mechte erlangen, ſo iſt uns das Gottshaus, noch niemand von ihren wegen darum nichts ſchuldig, und ſollen ſie auch in keinerley Weis darum nicht ferner beſchweren. Daſs ihnen das alles von uns unſern Erben ſtett unzerbrochen beleib, darüber geben wir obgenannt all drey von Stubenberg dem obgenennten Gottshaus dieſen Brief verſigelten mit meines obgenanten Ulrich von Stubenperg anhangenden Inſigel, und ich Rueland, und ich Leutold Gebrüder von Stubenberg verbünden uns unter unſeren lieben Vatter Herrn Friderich von Stubenberg Inſigl, wann wir zu der Zeit gegraben Inſigel ſelbſt nit gehabt haben, und darzu haben wir all drey fleiſſig erbetten den ehrbaren Martin Grimmen unſern Diener, daſs er ſein Inſigel zu Gezeugnus an den Brief gehangen hat, ihm und ſein Erben ohne Schaden, darüber wir uns verbünden alles das ſtät zu halten, und zu volführen, das an dem Brief geſchriben ſtet. Der geben iſt nach Chriſti Geburt vierzehen hundert Iahr, darnach in dem zehenden Iahr in der Faſten des Mittichs nach Reminiſcere.

Num. LIV. Receptio Abb. Formbac. in Capell. Episc. Patav. Anno 1412.

Wir Iörg von Gottes Genaden Biſchoff von Paſſau: bekennen, und thun kund offentlich, daſs wir angeſehen haben die Erbarkait und Frumhait des erſamen, unſers lieben in GOtt Rudolf Abbtens zu Formbach, und haben dardurch, und von ſundere Gunſte wegen, die wir zu ihn tragen, ihn in unſer ſunder Gnad und Scherm, und unſern Kapplan und Hofgeſünde aufgenommen, wiſſentlich mit dem Brief, und mainen und wellen, daſs er nu und fürbas alle die Freyhait, Gnad, Recht und gut Gewohnhait haben, und genieſſen ſoll, die ander unſere Kapplan und Hofgeſünde habent, und ob iemand der unſer zu ihm von ſein, oder ſeines ehegenannten Cloſters wegen zuſprechen hätte, daſs er darum nindert anderſtwo dann vor uns zu recht, es ſey gaiſtlich oder weltlich, ſtehen ſoll ungefehrlich. Darvon gebietten wir allen unſern Amtleuten, und andern unſern Unterthanen, geiſtlichen und weltlichen, den dieſer Brief gezaigt wird, und wellen ernſtlich, daſs ſie den obgenanten Abbten bey denn ehegenanten Freyhaiten, Gnad, Rechten und Gewohnhaiten genzlich beleiben laſſen, und darwider nicht thun, und ihn auch als unſern Kapplan und Hofgeſünde in allen ſeinen Sachen, die er an ſie bringet, durch unſeren Willen laſſen günſtiglich befohlen ſeyn, das iſt unſer Will und Maynung, mit Urkund des Briefs beſiegelt mit unſerem aufgetruckten Inſigel, geben ze Paſſau am Mittich nach ſand Paulstag converſionis. Nach Chriſti Geburt vierzehen hundert, und in dem zwölften Iahre.

Num. LV. Ius Piſcandi in Prame. Anno 1412.

Wir Iörg von Gottes Genaden Biſchoff zu Paſſau, bekennen und thuen kund offentlich für uns und unſer Nachkommen allen gegenwärtigen und künftigen, daſs für uns kam der erſam

unſer

unſer lieber in GOtt Rudolph Abbt zu Formbach, und bat demüthiglich, daſs wir ihm, ſein Convent und Cloſter daſelbſt gnediglich zu aignen geruheten die Fiſchwayd auf der Pram von der Wuehr zu Goppolten, und herab an die Wuehr zu Abzt-Mühl mit allen ihren Rechten und Nuzen, die dazu gehörent oder davon bekommen mügen, die wir weyland Stephan dem Zwerken, ſeiner Hausfrauen und allen ihren Erben zu rechten Erbrecht haben verlihen, wann er die Viſchwayd gekaufft hett von der erbern Eliſabet Stephans des Zwerkens Wittiben, und Wolfgangen ihrem Sun un ain Summa Gelds, der ſye genzlich von ihm gewehrt wern, als ſie des uns in offen verſigelten Brief geſendet, und uns das zu erkennen geben haben, haben wir angeſehen ſein demüthig und fleiſſig bett, und dadurch, und auch von ſunder Lieb, und auch Begierd wegen, die wir zu den obgenanten Abbt, ſeinen Convent und Cloſter tragen, und auch voraus durch Gottes, unſer Frauen Mariä, aller Heiligen, unſer, und unſerer Vorvodern und Nachkommen Seel Hayll, und Mehrung Gottsdienſt willen, und derſelben Abbt, Convent und Cloſter die benannte Fiſchwayd mit allen ihren Rechten und Nuzen, die davon bekomment mögen, geaigent, und aignen ihnen die wiſſentlich mit dem Brief in ſolcher Mas, daſs dieſelb Fiſchwayd mit ihren Zugehörungen, als vor berührt iſt, bey dem vorgenanten Cloſter nu fürbas ewiglich ſoll beleiben, und die nuzen, und nieſſen mag als ander ſein aigen Gut und Güld, die darzu gehörent, angeverd, doch in der beſchayden, ſeyd die obgemelte Fiſchwayd mit ihrer Zugehörung gehöret hat zu den ſechs Thail aus den Bauhof gelegen zu Scherding vor dem obern Thor gen ſant Florian werts, den die obgenante Stephan Zwerk, ſein Hausfrau und Erben, auch von uns zu Erbſchafft gelehen haben, behalten wir uns unſern Nachkommen, und Gottshaus ze Paſſau wiſſentlich mit dem Brief die vier Pfund Wiener Pfenning Gelt her auf unſern

fern Kaſten iährlich auf ſant Michaelstag ohn alles Verziehen zu raichen und dienen, und auch all ander Recht und Forderung auf den benanten ſechs Thail des Bauhofs, die wir und unſer Gotts-haus vormahlen auf dem Bauhof, und Fiſchwayd mit einander unzt her gehabt haben, ohne geverde. Des zu Urkund geben wir ihnen den Brief, beſigelt mit unſerm anhangenden Inſigel, geben zu Paſſau am Mittichen nach Converſio ſancti Pauli, nach Chriſti Geburt vierzehen hundert, und darnach in dem zwelften Iare.

Num. LVI. Privilegium generale Sigismundi Imp. Anno 1414.

Wir Sigmund von Gotes Gnaden römiſcher Kunig, zu allen Zeiten Merer des Reichs, und zu Ungern, Dalmacien, Croacien, &c. Kunig. Bekhenen, und tun kund allen dy den Brief ſehen, oder hören leſen; ob wir durch angebornet Güt, und römiſche kunigleiche Wirdigkait, da inne wir von gotleycher Schickunge, des wür hoffen, geſezt ſein, an Unterlaſſe fleyſikleich ſorgen aller und iegleicher unſer; und des Reichs Unterthannen, und Getreuen, Nuz und Frumen zu beſtellen. Iedoch erchennen wir, das uns mer willig, fleyſig und ſorgſam zu ſein gebüret aller gaiſtlicher Perſohn, und beſunder der, die in raynen ordenleychen Leben unſerm Schepfer ſtatikleychen dyenent, und ir Zeit in Tugent, und andächtigen Gebetn willikleych verzehrn, Gnad, und Freyhait zu mern, und ſy dabey gnadigikleichen zu hannt haben, und zu ſchirmen: und in auch Frid, und Gemach zu ſchaffen, daſs ſy dem allmechtigen Got in geruten Leben erên, und loben, und im auch deſterfleizzikleycher und andachtigkleicher zedyenen mügen. Wann wir nu von des erſamen gaiſtlichen Rudolfs Abbts, und Conuents des Cloſters unſer lieben Frauen zu Formbach ſand Benedicten Ordens in Paſſauer Byſtumb gelegen, diemietiklichen gebeten ſeyn, daſs

wür

wür im und demſelben Chloſter alle, und iegleiche ire Privilegia, Rechte, Freyhait, Gnad, Brief und Hannt veſten, dy iren vorvodern Abbten und Conuent von unſer Vorvodern lobleicher Gedächtnuſs römiſchen Kayſern, und Kunigen verlihen, und gegeben ſind zu verneuen, und zu beſtattigen, gnadikleichen gerucht-ten. Des haben wir angeſehen ſoleych ir demuthige und redleich Pede, und auch gutikleich betrachtet der vorgentn Abbts, und Conuents erſames Leben, und lobleychen Gotsdienſt, den ſy taglich volpringen: und haben darumb mit wolbedachten Muet, guetem Rat unſerer Fürſten, Grauen, Edeln, und Getreuen, und mit rechter Wiſſen demſelben Abbt, Conuent, und Gotshaus zu Formbach alle, und iegleiche ire Gnade, Recht, Freyhait, Brief, Priuilegia und Handueſten, wye dye von Worten lauten, und begriffen ſind, dye ir Vorvodern Abbt, und Conuent von unſern Vorvodern an dem Reiche römiſchen Keiſer und Kunigen erborwen, und redleych herbracht haben, genadikleich beſtattigt, verneuet, beueſtnet, und confirmieret. Beſtattigen, beueſtnen, verneuen, und confirmieren in dy auch in Krafft des Brieffs, und römiſcher kunigleicher Macht, Volchomenhait: und maynen, ſezen, und wellen, daſs ſy fürbas mer dabey beleiben ſullen, von aller mannigleich ungehündert. Und haben auch von ſundern Gnaden die obigen Abbt, Conuent und Kloſter zu Formbach, und ir Leyt, und Güter in unſer und des Reichs Schierm genomen, und empfangen, nehmen, und empfahen ſy auch von römiſcher kunigkleicher Macht mit rechter Wiſſen, in Krafft des Briefs. Dauon gebieten wir allen und ieglichen Fürſten, Gaiſtleichen, und Weltleichen, Grauen, Freyen, Rittern, Knechten, Hauptleyten, Landvogten, Ambtleuten, Lantrichtern, Landmarſchalken, Richtern, Burgermaiſtern, Räten, und Gemaynen, und ſunſt allen andern unſern, und des Reichs Unterthannen und Getreuen ernſtleich, und veſtikleich mit diſem Brief,

daſs ſy die vorgenent Abbt, Convent, und Gozhaus zu Formbach an den vorgenanten iren Gnaden, Freyhaiten, Rechten, Briefen, Privilegien und Hanntveſten nicht hindern, noch irren, in chainer Weys, ſunder ſy dabey getreuleichen hannthaben, beſchützen und beſchiermen, und unverruckt beleyben laſſen, bey unſer und des Reichs Hulden, und bey Verlieſung ainer Peyn hundert Marckt lotigs Golds, die ein igleicher, der dawider freueleichen tutt, als oft das geſchicht, halbs in unſer kunigleyche Kamer, und halbs dem vorgenanten Kloſter zu bezallen unlaſsleych verfallen ſoll ſein. Mit Urkund des Briefs verſigelt mit unſern kunigkleichen Maieſtatt Inſigl, geben zu Haidelwerg nach Chriſti Geburt vierzehen hundert Iar, und darnach in dem vierzechenden Iar des Montags nach unſer Frauen Tag ir heiligen Geburt, unſers Reiches des Ungeriſchen in dem acht und zwainzigiſten, und des Römiſchen in dem vierten Iare.

Num. LVII. Reconciliatio Monaſterii, & Altarium. Anno 1444.

Nos Iohannes Dei & Apoſtolice Sedis gratia Epiſcopus Vitricenſis, Reverendiſſimi in Chriſto Patris & Domini Domini Leonardi eadem gratia Epiſcopi Patavienſis, in Pontificalibus Cooperator, univerſis Chriſti fidelibus Deum ſincero corde colentibus ſalutem in eo, qui eſt vera ſalus omnium vivorum, & mortuorum. Quia pro modulo noſtro fidelium mentes unius effici voluntatis, & ad cultum divinum ex cordis affectu per opera pie devotionis Chriſti fideles alicere cupientes, de conſenſu, & voluntate prenominati Domini noſtri Patavienſis gratia ſancti Spiritus nobis ſpecialiter ſuffragante ea diligentia & devotione, qua potuimus, Monaſterium glorioſiſſime, & intemerate Dei genitricis Virginis Marie in Farenbach Patavienſis Dioceſis ad inſtantiam, & petitiones Reverendi in Chriſto Patris & Domini Theodorici Abba-

Abbatis eiusdem Monasterii, & ad petitiones honorabilium & Religiosorum virorum fratrum suorum conventualium ibidem Ordinis sancti Benedicti Abbatis, prima Dominica Adventus Domini nostri Iesu Christi, cum suo summo altari reconciliavimus, & tria altaria versus meridiem, videlicet altare sanctorum Laurentii, Achatii, & sancte Lucie, ac Capellam sancti Petri in Basilica subtus turrim locatam, cum suo altari eodem die reconciliavimus. Et tres Capellas versus aquilonem, videlicet sancte Margarite, sancti Iacobi, & sancte Catharine cum altaribus in eisdem contentis, & altaria sanctorum Erasmi, Scolastice Virginis in sacristia, & capellam sancti Andree penes sacristiam cum suo altari, ac altare sancti Benedicti in medio monasterii, & tria altaria ante introitum chori videlicet sancte Crucis, sancti Egidii, & omnium Sanctorum, predicta Dominica Adventus dominici etiam reconciliavimus. Et antecedenter in die sancti Virgilii Episcopi capellam sancti Nicolai cum suo altari reconciliavimus, postremo capitulum eiusdem monasterii, cum summo altari videlicet sancti Ioannis Apostoli & Evangeliste, & altare sancte Barbare Virginis in eodem versus meridiem & ambitum cum capella sancti Georgii & suo altari, ceterisque habitaculis, cimeteriis, & sepulturis ad dictum monasterium pertinentibus sabbatho ante Dominicam Adventus Domini nostri Iesu Christi, similiter reconciliavimus, & dedicationem sepefati monasterii iuxta antiquam laudabilem consuetudinem statuimus celebrari. Igitur omnibus vere penitentibus confessis & contritis, qui ad predictum monasterium convenerint, missasque ibi legerint, vel audierint, sive manus adiutrices porrexerint, cum cera, candelis, libris in omnibus festivitatibus infra scriptis, videlicet Nativitatis, Circumcisionis, Epiphanie, Resurrectionis, Ascensionis Domini nostri Iesu Christi, in festo Pentecostes, Corporis Domini nostri Iesu Christi, sancti Ioannis Babtiste, sanctorum Petri & Pauli Apostolorum, & omnium Apostolorum, sancti

Michaelis Archangeli, in feſto omnium Sanctorum, in omnibus feſtivitatibus ſanctiſſime Dei genitricis Virginis Marie, in feſto Dedicationis, & Patronorum devote convenerint, de omnipotentis Dei miſericordia, & beatorum Petri & Pauli Apoſtolorum eius auctoritate confiſi quadraginta dies criminalium de iniunctis ſibi penitentiis miſericorditer in Domino relaxamus. Datum & actum die, loco & temporibus quibus ſupra. Sub anno Domini milleſimo quadringenteſimo quadrageſimo quarto, harum teſtimonio literarum ſub appenſione noſtri ſigilli roboratarum.

Num. LVIII. Donatio Piſcationum in Mittiche, Anno 1444.

Wir *Hainrich* von Gots Genaden Pfalzgrafe bey Reyn, und Herzog in Bayren, bekennen ofentlich mit dem Briefe, für uns, all unſer Erben und Nachkomen, wann *Hainrich* von Mitiche das Viſchwaſſer zu Mitich, *das dan Salmaniſchaigen geweſen*, und allweg von unſern vordern und uns, ſo das zu Schulden komen iſt, genomen, und empfangen iſt, *alsdan Salmaniſch aigen, Recht, und Gewohnheit iſt*, zu den würdigen unſer lieben Frauen Marie der ewigen Iunckfrauen Goteshaus zu Formbach geſchafft, und geben hat zu ainer ewigen Dächtnus: alſo iſt zu uns komen der würdig Abbte Dyetrich des benanten Gotshaus, unſer lieber Andechtiger, und Getreuer, und hat uns angeruft und gebeten, dem bemelten unſer lieben Frauen Gotshaus das bemelte Viſchwaſſer ze aign, und unſer Gerechtigkait, *die wir von Salmaniſchaign wegen darauf haben*, zegeben. Solch bete wir redlich erchant haben, und haben über Gots und unſer lieben Frauen Willen dem benanten Gotshaus, das benante Fiſchwaſſer mit ſeinen zugehören geaigent, und alle unſere Gerechtigkait, ſo wir *von Salmaniſch aign* wegen daran gehabt haben, übergeben, aigen, und geben im auch die in Krafft des Briefs, das fürbas und zu ewigen Zeiten

Zeiten ain yder gegenwürtiger oder künftiger Abbte des benanten Gotshaus, noch funſtniemants von des Abbtes oder Gotshaus wegen das benante Viſchwaſſer vermichen, noch nemen bedurfen, funder das in das für des benanten Gotshaus rechts freyes aigen Gut beleiben, und ſein ſoll an unſer, und aller unſer Erben und mainglichs von unſern wegen Irrung und widerſprechen. Des zu warer Urkund geben wir dem benanten Gotshaus den Brief mit unſern anhangenden Inſigl verſigelt zu Dingolfingen an ſand Bartolomes Tag naeh Chriſtes Gepurt vierzechenhundert Iar, und darnach im vier und vierzigiſten Iar.

Num. LIX. Inveſtitura de Feudo nobili, Anno 1448.

Ich *Eraſm von Preiſing* zu Kopfſpurg meines genädigen Herren Herzog Hainrichs &c. Kamermaiſter, und ich *Wolfgang von Preiſing* ſein Sun bekennen für uns unſer Hausfrauen, und unſer baider Erben offentlich mit dem Brief, und dun kund allen den er fürkomt, zaigt, und verleſen wirt, das wir Urban dem Stainbent ſeiner Hausfrauen, und irn baiden Erben *zu rittermaſſigen Lehn* gelihn habn das halb Guet zu ober Erlach in Schärdinger Gericht, und in ſand Iörgen Pfarr am Wernerſtain zu Neuenburg auf dem In; in ſölcher Mas das in hinfür das obgenent halb Guet ebigklich von uns, und unſern Erben *zu rittermaſſigen Lehen* gelihen werde; darumb habent ſy uns aufgericht, und bezalt ain ſolche Summa Geltz, der uns von in wol benügt hat, auch ſullen ſy der obgenent Steinbent, und ſein Erben, uns und unſrer Erben Treu und Gewär ſein, und uns darumb tun als ſich *zu rittermaſſigen Lehen* gebürt, und uns ſchuldig zu tun ſein treulich und ungeverlich. Und das in das obgeſchriben alles ſtät und unzerbrochen beleib, und von uns und unſern Erben gehalten werde, des zu Urkund geben wir in den Brief verſigelt mit unſer baider anhangenden Inſigel, darunder wir uns für unſer Hausfrauen und

Erben verpinden ſtät zu halten das oben an den Brief geſchriben ſtät, der geben iſt als man zalt von Chriſt unſers lieben Herrn Geburd vierzehenhundert und im acht und vierzigiſten Iare an Freitag nach ſand Iörgen des heilign Martrer.

Num. LX. Confirmatio Privilegiorum Ladislai Regis Ungarie. Anno 1457.

Wir Ladislaus von Gottes Genaden zu Hungarn, zu Beheim, Dalmatien, Croatien &c. König, Herzog zu Oeſterreich, und Marggraf zu Mahren &c. bekennen und thuen khund offentlich mit dem Brief allen Leuten ewiglich, wenn wir von königlicher angebohrner Güttigkeit bewegt werden aller unſer Unterthannen, und ſonder der geiſtl. Leut, die Gott ſtattiglich dienen, aufnehmen, und Nuz zu fürdern. Iſt für uns kommen der erſam in Gott unſer lieber andächtiger N. der Abbt zu Varenbach, und bracht darfür ein Handfeſt, daran der allerdurchlauchtigſte Fürſt König Albrecht, römiſcher zu Hungarn, zu Beheim &c. König, Herzog zu Oeſterreich, und Marggraf zu Mahren, unſer lieber Herr, und Vatter löbl. Gedächtnus, dieweil er demnach Herzog iſt geweſen, ſeinen Vordern, und ſeines Gottshaus beſtätt hat all ir Freyheit, Gnad und Recht, ſo ihnen weiland die hochgebohrne Fürſten, der alte Herzog Leopold Herzog zu Oeſterreich, und zu Steur mit ſeinen Brief gegeben hat, und nachmahlen meniger anderer unſerer Vorvordern Herzoge zu Oeſterreich, denen allen der allmächtige Gott gnädig ſey, mit ihren ſonderen Briefen verneuert, und beſtättet haben, und bat uns demüthiglich anſtatt ſein ſelbſt ſeines Convents und Gottshaus, daſs wir ihnen die auch zu verneuern und zu beſtätten, gnädiglich geruheten; haben wir angeſehen des egenanten Abbts erbare und gerechte Gebett, und daſs wir auch nit allein hier auf diſer Erden, ſondern in dem ewigen Leben ires andechtigen Gebetts und Gotsdienſt,

dienſt, ſo ſie in irem Gotshaus ſtattiglich vollbringen, theilhaftig werden, und haben darum woll bedachtiglich mit zeitigen Rath unſerer Räth demſelben Abbt, ſeinen Convent und Gotshaus, deſſen Vogt wir ſein, der obgemelten unſerer Vordern, und unſers lieben Herrn und Vatter Handveſt, und Brief, und all ir Freyhait und Recht, und gut Gewohnheit, ſo darinnen geſchriben ſtehen, und ſie von Alter herbracht, genoſſen und gebraucht haben, von fürſtlicher Müldigkeit als Herr und Landfürſt im Oeſterreich gnädiglich erneueret und beſtæt. Verneuern, ſtarken, und beſteten die auch wiſſentlich in krafft des Briefs wir uns, unſer Erben und Nachkommen, daſelbſt meynen und wollen, das dieſelb Handveſt und Brief mit allen Puncten, Articuln und Freyheiten, Gnaden, Rechten und Gewohnheiten, ſo darinnen geſchriben ſtehen, und ſie von Alter herbracht haben, forthin ewiglich in konftigen Zeiten bey Cræfften bleiben, ſtet und unzerbrochen zu halten, und ſie und ir Nachkommen die nuzen und gebrauchen ſollen, und mügen von allermeniglich ungehindert, ohne Geverde. Davon gebietten wir unſeren edlen lieben getreuen &c. allen unſeren Hauptleuten, Grafen, Herrn, Rittern und Knechten, Pflegern, Burggrafen, Burgermeiſtern, Richtern, Bürgern, Mauthnern, Amtleuten unſers Fürſtenthums Oeſterreich, und allen andern unſern Unterthanen, gegenwertigen und könnfftigen ernſtlich, und wollen, daſs ſie den vorgenanten Abbt, ſein Convent, und ir Nachkommen, bey diſer unſerer Beſtättigung, und den vorgeſchribenen iren Freyheiten, Gnaden, Rechten und Gewohnheiten genzlichen laſſen beleiben, und ſie bey Vermeydung unſerer ſweren Ungnad daran nicht hindern, noch irren in keiner Weis, das iſt unſer ernſtliche Maynung, mit Urkund des Briefs geſigelt, mit unſern königlichen anhangenden Inſigel, daſs wir in unſeren Fürſtenthum Oeſterreich gebrauchen, geben am Pfingſttag vor unſer lieben Frauentag der Khundigung nach Chriſti Geburt tauſend vierhun-

hundert, und darnach in siben und fünffzigisten Iar, unsers Reichs der Ungarischen &c. in sibenzehenden, und des Behemischen in vierten Iar.

Commissio Domini Regis per reverendum in Christo Patrem Dominum Udalricum Episcopum Patavienſem Cancellarium, Dominum Bernhardum de Starenberg Marschallum provincie, Dominum Georgium de Puechaimb supremum Dapiferum Austrie, Dominum Rudigerum de Starnberg, Dominum Fridericum de Hochenberg, Dominum Albertum de Potendorf, Dominum Albertum de Erberstorf, supremum Camerarium Austrie, Dominum Georgium de Dechser, Dominum Georgium Perck, Dominum Georgium Hager, & ceteros Consiliarios, & Corregentes Ducatus eiusdem tunc presentes.

Num. LXI. Ius piscandi in Prama, Anno 1460.

Wir hernach benant Lienhardt Schrek zu Gmaching, Iörig Vorig Vischer hinter dem Thurn am Aichbüchel, Iörig, und Matheis Gebrüeder, die Göppel, Hanns Kotter all Burger zu Scharding, Peter Schmeckenpfrill zu Waitzau, Hanns Schrenck von Allharting, Hanns Ferig von Fornbach, Hanns von Tobelhaim, etwen gesessen zu Gopolden, Andree von Weichmarting, bekennen all unverschaidentlich mit dem offen Brief, allen den, so er fürkumt, gegenwärtigen, und künfftigen. Nach dem und unser gnädiger Herr Abbt Dietrich zu Formbach, und sein ehrwürdigs Gottshaus und Convent daselbs ain Wasser auf der Pram, als von der Mull und Wüehr zu Goppolten bis auf die Wühre zu Aps-Mull hatte, nun ist mir obgenandten Lienhardten Schreken wars khund, und wissentlich, dass der Zarbekh Arnold, und Reichl Goppel die Fischer, die Altach und Grueb zu nechst dem vorgenanten Fischwayd der Pram, und bey Algering gelegen, allweg gefischt habent zu den Zeiten, so der Lüdl, und

Herl

Herl zu Allgering gesessen seint, und ihm nie kein Irrung darin getan. Nun so den vorgenanten dreyen Fischern des Noth getan hat, so haben sie in die Zillen zu Lieb, und nach beede mit ihren eigen Rossen hinein daraufgeführt, und nach derselben obgenanten Paurn abgang haben desgleichen die andere nach ihnen zu Allgering gesezzen, und wohnhafft bisher einem ieden Fischer kein Irrung mit den Fischen noch keinen andern Sachen darin getan, und wen sie zu Zeiten an Hor darein legen haben wollen, so habent sie das allweeg vor, und nach mit eines ieden Fischer Willen und fleissigen Gebett getan, und an sein Willen komen, und anders nicht: das gedenk ich noch wohl bey sechzig Iahren. So ist mir obgenanten Jörgen Fischer auch wars khund, und wohl wissentlich, wohl bey sechzig Iaren, dass die Baurn von Allgering von einem auf dem andern keinen Fischer wenig noch vill in den Altachen Gruben, und Fischwayd kein Irrung getan haben, in obgemelter Mas. Desgleichen ist mir obgenant Jörgen Göppel bey fünf und vierzig Iahren, und mir vorgenanten Mattheusen Göppel seinen Bruder bey vier und zwainzig Iahren, und mir Hannsen Kotter bey dreyssig Iahren, und mir Petern Schmeckenpfrill bey vierzig Iahren, und mir Hannsen Schreken bey vierzig Iahren, und mir Hannsen Förigen bey vierzig Iahren, und mir Hannsen von Dobelhaim bey achtzehen Iahren, auch wars kund, und wohl wissentlich, das einem iedem Fischer von ainem auf dem andern, der die vorgenant Fischwayd Altach und Grub ingehabt, und gefischt hat, von den Bauern von Allgering, weder den Wortzleim, noch von khainen andern khain Irrung wenig, noch vill in obgeschribener Sag und lauth nie beschehen ist. So ist mir obgenanten Andree von Weichmörting auch wars khund, und wohl wissentlich, das mir die alten Fischer auf der Pram gesessen, und dabey wohnhafft gesagt, und gehört hab, dass man es vorher ie, und ie mit

der Viſchwayd Altach, und Gruben gehalten hab, als es dan mein gnädigen Herrns Herzog Ludwigs &c. Fiſcher auf der Pram mit den Fiſchwayden, Altache und Gruben oben, und unten auf der Pram halten. Und das dem allen in vorgeſchribener Mas uns allen und ieden inſonderheit wars khund, und wohl wiſſentlich, und ie, und ie her alſo damit gehandlet iſt, das ſagen, und ſprechen wir alle verſchaidentlich, und ieder inſonderheit bey unſern Ayden und Treuen in Kraft des Brief, als wir das vor ainem iedem Rechte geiſtlich, oder weltlich in aigener Perſohn thuen ſollen, und mügen. Alſo hat uns unſer vorgenanter gnädiger Herr Abbt Dietrich zu Formbach von ſein ſelbs, ſeiner Genaden löbliches Gottshaus und Convents wegen fleiſſig gebetten, ſein Gnaden unſer ſolcher Gedechtnus und Wiſſens ain Bekantnus und Khundſchafft Brief zu geben, und den wir ſeiner Gnaden, und Gottshaus alſo geben, beſigelten mit der Edeln Weyſen Seyfriden Hauſner der Zeit Bürkſes zu Netinburg auſer Inn, Benedicten Kloll Kaſtner zu Scherding, und Hannſen Oedenwiſer geſeſſen daſelbs aller dreyer aigen anhangender Inſigeln, die ſie zur Zeugnus durch unſer fleiſſigen gebette Willen an den Brief gehangen habent, doch in allen, ihren Erben, und Inſigl ohn Schaden, der Gebete um die Inſigl ſind Zeugen, die Erbern weyſen Jörg Hiſrenſtain, Landgerichtsſchreiber zu Scherding, Ulrich Kunampl, Hainrich Milpeck, Ulrich Zerar, alle drey Burger daſelbs mit mehr erber leut. Geben, und beſchehen am nächſten Suntag vor Simonis und Iude des Iahres, da man zählt von Chriſti Geburt vierzehenhundert Iahre, und darnach in dem ſechzigiſten Iahre.

Num. LXII. Protectorium Imperiale. Anno 1485.

Fridericus divina favente clementia Romanorum Imperator ſemper Auguſtus, Hungarie, Dalmacie, Croacie &c. Rex &c. Auſtrie,

Auſtrie, Styrie, Karinthie, & Carniole Dux, Comesque Tirolis &c. honorabili Leonhardo Straſſer Abbati monaſterii in Formbach Ordinis S. Benedicti Patavien. Dioc. Capellano noſtro devoto dilecto Graciam Ceſaream & omne bonum. Tue ſinceritatis affectus, quem ad nos gerere dinoſceris, probate circumſpectionis induſtria, probitatis quoque & virtutum merita, quibus in Ceſaree noſtre ſublimitatis conſpectu plurimum commendaris, nos inducunt, ut tibi reddamur ad graciam liberales: te igitur horum intuitu, animo deliberato, in Capellanum noſtrum aſſumpſimus, ac vigore preſentium de certa noſtra ſcientia, & motu proprio aſſumimus gracioſe, nec non cetui ac numero aliorum Capellanorum favorabiliter aggregamus. Decernentes, & hoc Imperiali ſtatuentes edicto, quod tu ex nunc & in antea omnibus & ſingulis privilegiis, libertatibus, exemptionibus, emunitatibus, iuribus, honoribus, graciis, & indultis ubique locorum gaudere, potiri, & perfrui poſſis, debeas, & valeas, quibus ceteri Imperiales aule noſtre Capelle Capellani, & continui commenſales potiuntur, & perfruuntur conſuetudine vel de iure. Mandamus igitur univerſis & ſingulis Principibus Eccleſiaſticis, & ſecularibus Ducibus, Marchionibus, Comitibus, Baronibus, Nobilibus, Miniſterialibus, Vice-Comitibus, Militibus, Clientibus, Capitaneis, Burgraviis, Ancianis, Gubernatoribus, Caſtellanis, Commiſſariis, poteſtatibus, preſidibus, officialibus quibuscunque iudicibus, Theolonariis, tributariis ſoletariis, Magiſtris civium, conſulibus, paſſuum cuſtodibus, civitatum, opidorum, villarum & locorum communitatibus ac rectoribus eorundem, ceterisque & noſtris & Imperii ſacri ac ducatuum & terrarum noſtrarum hereditariarum ſubditis & fidelibus dilectis cuiuscunque dignitatis, ſtatus, gradus, ordinis aut conditionis exiſtant, quibus preſentes litere exhibite fuerint firmiter & diſtricte: Quatenus te prefatum Leonhardum Straſſer pro Capellano noſtro teneant & honorent, & dum & quotiens vel eorum aliquem ad eorum do-

minia terras seu iurisdictionis loca perveneris, benigne recommendatum suscipiant, & decenti pertractent honore. Nec non te una cum familia equis, valisiis, & aliis rebus & bonis tuis singulis per quoscunque passus, portus, pontes, terras, dominia, districtus civitates, opida, castra, castella, villas absque aliquali solucione Theolonei, Dacii, Pedagii, Pontivegii, Angarie tributi anice, gestume gabelle, & alterius cuiuscunque exactionis & solutionis onere & impedimento transire, stare, morari & redire, totiens quotiensque opus fuerit, secure & libere permittant. Tibique ac familie tue una cum rebus tuis singulis, dum & quotiens per te ipsum aut tuo nomine desuper requisiti fuerint, de securo & salvo velint & debeant providere conductu. Ad honorem & specialem reverentiam nostre Imperatorie dignitatis sicuti nobis singulariter voluerint complacere, presentium sub nostri Imperialis sigilli appensione testimonio literarum. Datæ in Lyntz die tredecima mensis May, anno Domini millesimo quadringentesimo octuagesimo quinto, Regnorum nostrorum Romani quadragesimo sexto, Imperii trigesimo quarto, Hungarie vero vicesimo septimo.

Num. LXIII. Ius consecrandi Ecclesias. Anno 1485.

Innocentius Episcopus servus servorum Dei, dilectis filiis Leonardo Abbati, & Conventui monasterii beate Marie Virginis in Formbach Ordinis S. Benedicti Pataviensis Diecesis salutem, & Apostolicam benedictionem. Exposcit vestre devotionis sinceritas, & religionis promeretur honestas, ut tam vos, quos speciali dilectione prosequimur, quam monasterium vestrum sublatis quibusvis dispendiis, & incommodis dignis honoribus attolamus. Cum itaque sicut pro parte vestra fuit propositum, sepe contingat Ecclesias, altaria, & cemeteria dicti monasterii aliorumque membrorum, & locorum ab illo dependentium, & illi canonice annexorum propter guerras & dispensationes in partibus illis ut pluri-

plurimum, & preſertim hac tempeſtate inter chariſſimos in Chriſto filios Fridericum Romanorum Imperatorem ſemper Auguſtum, & Mathiam Ungarie Regem illuſtrem ingentes per effuſionem ſanguinis, aut ſeminis, vel alias violari, reddaturque vobis difficile, & admodum diſpendioſum, pro illis reconciliandis ſemper ad Epiſcopos habere recurſum, & eo magis, quod interdum opus eſt Epiſcopos ipſos veſtris ſumptibus per ducenta milliaria Italica conducere, nobis humiliter ſupplicaſtis, ut providere vobis ac monaſterii, & Eccleſiarum, aliorumque locorum predictorum patenti ſuper hoc de oportuno remedio dignaremur. Nos igitur, qui fidelium quorumlibet, & preſertim religioſarum Perſonarum incomodis & diſpendiis libenter occurimus, huiusmodi ſupplicationibus inclinati, quod tu fili Abbas, qui ſicut aſſeris, ex privilegio apoſtolico, mitra, annulo, baculo paſtorali, & aliis pontificalibus inſigniis uteris, Eccleſias, Cimiteria, & alia loca ſupradicta, etiam ubilibet conſiſtentia quoties fuerit oportunum, aqua etiam per te benedicta reconciliare, nec non vaſa, mappas, corporalia, & alia ornamenta Eccleſiaſtica monaſterii Eccleſiarum & locorum predictorum ad divinum cultum neceſſaria benedicere libere & licite poſſis, preſentium tibi auctoritate concedimus facultatem. Non obſtantibus conſtitutionibus & ordinationibus Apoſtolicis, ceterisque contrariis quibuscunque. Per hoc autem conſtitutioni, que reconciliationem huiusmodi per Epiſcopos tantum fieri precipit, nullum volumus impoſterum preiudicium generare, preſentibus, quamdiu dicto monaſterio prefueris, dumtaxat valituris. Datum Rome apud ſanctum Petrum anno incarnationis Dominice milleſimo quadringenteſimo octuageſimo quinto, ſept. Id. Iunii pontificatus noſtri anno primo.

Num. LXIV. Apocha ſuper ſoluto Byzantio. An. 1485.

Univerſis, & ſingulis preſentes litteras inſpecturis Raphael miſeratione divina ſancti Georgii ad velum aureum ſacroſan-

cte Romane Eccleſie Diaconus Cardinalis Domini Pappe Camerarius, ſalutem in Domino. Univerſitati veſtre atteſtamur per preſentes, quod cum Reverendus Pater Leonardus Abbas Monaſterii beate Marie Virginis in Formbach, Ordinis ſancti Benedicti Patavienſis Dieceſis ratione exemptionis dicto Monaſterio conceſſe, unum Bizantium ratione cenſus ſingulis annis Camere Apoſtolice ſolvere teneatur, a quibusdem temporibus citra cenſum huius modi non ſolverit, & confirmationem Privilegiorum Innocentii ſecundi ſimiliter & Alexandri tertii, & a felicis recordationis Sixto Papa quarto literis apoſtolicis deſuper non confectis obtinuerit, ac demum apoſtolicas literas in forma rationi congrua a S. D. N. Innocentio Papa octavo ſub dato pridie id. Octobris Pontificatus ſui anno primo expediri curaverit, prout in eisdem literis latius continetur. Item Abbas, & Conventus dicti Monaſterii pro dicto cenſu hactenus non ſoluto, ad cuius ſolutionem non interpellati & admoniti reperiuntur, exemptionum ſuarum Privilegiis omni in parte ſatisfacere volentes, eidem Camere pro dicto cenſu a tempore retro non ſoluto, & per totum preſentem annum Domini mileſimum, quadringenteſimum octuageſimum quintum in feſto beatorum Apoſtolorum Petri & Pauli de Menſe Iunii finitum, ducatus auri de Camera in auro viginti quinque, in quibus obligati remanſerant, die data preſentium prout in libro primo introitum eiusdem Camere, & folio undecimo Reverendo Patre Domino Falcone de Simbaldis Apoſtolico Protonotario & Generali S. D. N. Theſaurario recipiente ſolvi fecit realiter, & cum effectu, de quibus quidem viginti quinque ducatis, ſic ut prefertur, ratione huiusmodi cenſus retroacti ſolutis, & receptis prefatum Leonardum Abbatem, Monachos & Conventum ipſius Monaſterii, ac ipſum Monaſterium, eiusque res & bona ab omnibus & ſingulis tam Eccleſiaſticis, quam temporalibus penis & cenſuris ratione cenſus non ſoluti, ut prefertur, quomodolibet

ligati

ligati forſan forent, de mandato ſanctiſſimi Domini noſtri Pape ſuper hoc vive vocis oraculo nobis facto de autoritate noſtri Camerariatus officii liberantes & abſolventes. Itaque nullo unquam tempore propterea ab ipſa Camera vel eius nomine, & quavis etiam auctoritate apoſtolica, & facultate impeti, requiri, & compelli poſſint, nec debeant, harum ſerie etiam ex deliberatione in Camera Apoſtolica per Reverendos Patres Dominos preſidentes & Clericos eiusdem facta, abſolvimus, quietamus, & in perpetuum liberamus. Teneantur tamen Abbates pro tempore, ac Conventus dicti Monaſterii ſingulis annis de cetero & perpetuis futuris temporibus Bizantium unum modo premiſſo, hoc eſt unum florenum auri de Camera ratione eiusmodi cenſus efficaciter perſolvere iuxta dictarum litterarum apoſtolicarum formam & tenorem. In quorum fidem preſentes fieri & noſtri ſigilli camerariatus officii iuſſimus & fecimus apenſione communiri. Datum Rome apud ſanctum Petrum in Camera Apoſtolica ſub anno a nativitate Domini mileſimo quadringenteſimo octuageſimo quinto, die vero vigeſima ſexta Menſis Octobris, Pontificatus Sanctiſſimi in Chriſto Patris & Domini noſtri Domini Innocentii divina providentia Pape octavi anno ſecundo.

Num. LXV. Carta venditionis. Anno 1488.

Ich Ulrich Fauler, Burger zu Vilshoven, weyl. Michl Faulers von Pfalſau Täling Sun, ich Iacob am Stadtperg des Michl Fauler Schweſter Sun, ich Brigida des Hannſen aufm Harbach eeliche Hausfrauen, ich Dorothea des Michaeln von Hainräching eeliche Hausfrau. Bekennen alle ainträchttig für uns, unſer Hausfrauen, und all unſer Erben, Freundt, und Nachkomen, und beſonders für unnſer Vettern Iörign Schäffler, und Vincentz geſeſſen zu Velldorff, und für all ander unſer Miterben, für die all wir ſteen vorſprechen, und volmächtigen Gewalt annemen, wiſſenlich

fenlich und offenlich mit dem gegenwärtigen Brief, wo der fürkhumbt, daz wir unverschaidenlich wolbedachtlich, zu den Zeiten, do wir das zu thun gut Macht und Recht gehabt, rècht, und redlich zu ainem ſtäten ewigen Kauff, Verkauff, und zu kauffen geben haben, geben auch wiſſenlich in Krafft des Briefs dem erwirdigen in Gott Herrn, Herrn Liennharden Abbte, und dem ganzen Conuent des wirdigen Gotzhaus unſer Frauen zu Fornbach, und allen iren Nachkommen alle unſer eriblich Gerechtigkait, Sprüch, Vorderung und Warttung, die wir an und auf dem Gut zu Pfalſau, genennt das Fauler Lehen, Griespacher Gericht gelegn, mit aller ſeiner Zugehürung, das halb des durchlauchtigen hochgebohrnen Fürſten und Herrn Herrn Görigen Pfallenzgraue bey Rein, Herzogen in nidern, und obern Bayern &c. unſers gnadigen Herrn *Salmannisch Lehen*, und halbes Gut unſers obgenannten gnadigen Herrn von Formbach, und ſeiner Genaden Gotzhaus daſelbe frey ledigs aigen iſt, und die peide zu Haus, Hoff, Velld, Wiſmad, Holtzwachs, Gärtten, und Töbl, geleich von ainander getaillt, und gerayunt ſeind mit Grund und Poden, und aller Zugehörung, nichts ausgenommen; darumbs uns dann der pemellt unſer genädiger Herr von Formpach, und ſein Convent ain Suma Gellts perait zu unſerm Hannden geben, ausgericht und pezallt haben, daran uns yezund, und hinfüran zu ewign Zeytten völligklich wolbegnügt. Darauf ſo haben wir in das obgemellte Fauler Gut alles, auch eben halbs mit Salmanns Hanndt, aller Zugehürung, mit allen den Eren, Rechten, Gülten, Nutzen, Rännten, Vannten, Geſuchen, die dazu gehoren, oder davon bekomen mügen, nichts ausgenomen, aus unſer aller, unſer Gewallt, Nuz, und Gewer in ir, und des Gotzhaus Formpach Gepräuch, Gewallt, Nuz, und Gewer mit aller brieflicher Urckhundt übergeben, eingeantwurt, und geferttigt, und verzeyhen uns auch des gemellten Fauller Guets und Salma-

niſch

niſch Lehen mit aller Zugehörung, auch aller Gerechtigkhait, Güllt, und Vorderung, die wir daran gehabt haben, oder hietten gehaben mügen, gar und gantz in ewichs Verzicht, wiſſenlich in Krafft des Briefs, alſo daſs wir kain unſer Erben, Miteriben, Freund noch Nachkomen, noch Nyemant ander von unſer aller wegen zu ewigen Zeuten kain eriblich Gerechtigkeit, Warttung, Sprüch, Güllt, und Vordrung zu gemelltem Gut noch Salmainiſchen Lehen, aller irer Zugehörung, darauf, darein, noch darnach noch darumben, zu in und aller ihren Nachkomen nümermehr haben, ſuechen, gewartten, pegern, gewünnen ſullen, wollen noch mügen, weder mit geiſtlichen, weltlichen Rechten, an Recht, noch ſunſt in kain Weys zuerdengken. Wir ſüllen und wellen auch des gemellten Fauller Güt halbs ſal, und halbs frey mit aller Zugehörung, wie das mit allen Marchen gethaillt, und auszaigt iſt zu recht Gewer, und Fürſtannd ſein für all Krieg und Irſal, als offt ſy des Not beſchüecht, und alls Salmainiſch Lehen auch freys Aigen, und der Herrſchafft, darin das Gut ligt, Recht iſt, ſy an allen Schaden zu hallten. Gieng in aber an dem Kauff, und Gewerſchafft icht ab, des ſy zu Schaden kämen, wie der Schad genannt möcht werden, den wellen wir in abthun, und widerkeren, und ſy mügen auch des alles habhafft ſein, uud bekomen zu uns allen, und iedes Hab, und Gut aufligund, und varund nyndert noch nichts ausgenomen. Wan ſy dahin und darauf alle ire Recht erlangt gehabt, und gewünen, und was wir hiewider geprauchen, oder anziehen möchten, gantz unrecht, und verlorn haben, hiewider wir nichts genieſſen wellen, ſonder uns aller Rechten, Fryhait, und Geſatz, auch aller Hanudtlung, wie die diſen Brief zu Nachtail fürgenommen oder erdacht mechten werden, pegeben und verziegen haben. Doch unuergriffen unſern obgenannten genädigen Herrn, alls offt ſich das halb Gut ſalmaniſch Lehen mit töden oder

ſunſt mit Verändrung zu vällen zeucht, daſs ſy das zu Lehen nemmen, und empfahen, als Salmaniſch Lehen Recht iſt für und für thuen, damit dem obgenannten unſerm genädigen Herrn und Landsfürſten, oder ſeiner Genaden Nachkommen an ſeiner Genaden Lehen kain Abgang peſchech, trulich en alls geuär. Des alles darüber zu warer Urkundt geben wir obgemellte alle ain aintrachttig dem obgenannten unſerm gnadigen Herrn vom Formpach, ſeinem Convent Gotzhaus und Nachkommen den Brief beſigellten mit des obgenanten unſers gnadigen Herrn Herzog Görign und Vitztümb Ambts anhanngunden Inſigl, daſs der edelveſt Counrad Pollinger die Zeit ſeiner Genaden Lanntſchreyber zu Lanndtshut durch unſer vleyſſigen Pet willen hieran gehangen hat, doch unſern mergenannten genädigen Herrn Herzog Görign und ſeiner Genaden Nachkomen an ſeiner Genaden Salmaniſch Lehen, und dem penannten Lanndtſchreyber und ſeinen Erben an Schaden. Darunder wir uns obgemellt Ulrich Fauler, und die andern all ainträchtig für uns all unſer Erben und Miterben, und peſunder für genaunten Iörig Schäffler, und Vincentz, und für all ir Erben, für die all wir ſteen, und verſprechen mit gutten unnſerm Truen, in ander Weyſe verpinden, unwiderrufflich ſtät ze halten Innhalt des Briefs. Zeugen der gepet umb das Innſigl ſein die erbern Linhart Olm von Aiſenhaim, Michl Pauſchalh, Michl Vogl von Hibing, und Lienhart von Wisling. Geben am Mütticha vor ſand Thomanstag des Heyligen Zwellffpotten, als man zalt nach Chriſti unſers lieben Herrn Gepurde tauſend vierhundert, und darnach in dem acht und achtzigkiſten Iaren.

Num. LXVI. Exemptio Monaſterii Formpach ab omni Viſitatione, & Iurisdictione Epiſcoporum, An. 1489.

Innocentius Epiſcopus ſervus ſervorum Dei venerabilibus fratribus Friſingenſis, & Nove civitatis Epiſcopis, ac dilecto filio

Abbati

Abbati monaſterii ſancti S. Emerami Ratisbonenſi ſalutem & apoſtolicam Benedictionem. Hodie non nulla privilegia, exemptiones, litteras, & indulta monaſterio beate Marie Virginis in Formbach ordinis ſancti Benedicti Patavienſis dieceſeos, nec non Abbati pro tempore exiſtenti ac dilectis filiis conventus illius a nonnullis Romanis Pontificibus Predeceſſoribus noſtris gratioſe conceſſa, ac omnia, & ſingula in illis contenta apoſtolica auctoritate approbavimus, & perpetue firmitatis robur obtinere decrevimus, ac monaſterium, Abbatem & conventum prefatos, omniaque & ſingula illius mobilia & immobilia bona preſentia, & futura ab omni iurisdictione, viſitatione, nec non procurationum onere, ſuperioritate, correctione, dominio & poteſtate Archiepiſcopi Salizburgenſis, nec non Epiſcopi Patavienſis pro tempore exiſtentium, aliorumque Ordinariorum, & eorum Vicariorum, ac Officialium quorumcunque penitus exemimus, & totaliter liberavimus. & ſedi apoſtolice immediate ſubiecimus, ac ſub noſtra, & beati Petri protectione ſuſcepimus, prout in noſtris inde confectis litteris plenius continetur. Quo circa diſcretioni veſtre per apoſtolica ſcripta mandamus, quatenus vos vel duo aut unus veſtrum, ſi & poſtquam dicte littere noſtre vobis preſentate fuerint, per vos vel alium ſeu alios in premiſſis eidem Abbati, & conventui efficacis defenſionis preſidio aſſiſtentes faciatis auctoritate noſtra monaſterium, Abbatem, & conventum prefatos eorumque ſingulos, exemptionibus, gratiis, privilegiis, imunitatibus & indultis huiusmodi pacifice frui & gaudere, non permittentes eos per Archiepiſcopum & Epiſcopum, Ordinarios, Vicarios & Officiales prefatos, ſeu quoscunque alios contra ſuſceptionis, liberationis, exemptionis ac litterarum predictarum tenorem quomodolibet, deſuper indebite moleſtari, contradictores auctoritate noſtra etiam appellatione poſtpoſita compeſcendo, invocato etiam ad hoc, ſi opus fuerit auxilio brachii ſecularis. Non obſtantibus

pie memorie Bonifacii Pape octavi etiam Predeceſſoris noſtri, qua cavetur, ne quis extra ſuam civitatem & dieceſim, niſi in certis exceptis caſibus, & in illis ultra unam dietam a fine ſue dieceſis ad iudicium evocetur, ſeu ne Iudices a ſede deputati predicta extra civitatem & dieceſim, in quibus deputati fuerint, contra quoscunque procedere, aut alii vel aliis vices ſuas committere preſumant, & de duabus dietis in conſilio generali, ac aliis conſtitutionibus, & ordinationibus apoſtolicis, nec non omnibus illis, que in litteris noſtris predictis voluimus non obſtare, contrariis quibuscunque. Aut ſi Archiepiſcopo, Epiſcopo, Ordinariis, Vicariis & Officialibus prefatis, vel quibusvis aliis communiter vel diviſim ab eadem ſit ſede indultum, quod interdici, ſuſpendi, vel excommunicari aut extra vel ultra certa loca ad iudicium trahi non poſſint, per litteras apoſtolicas non facientes plenam & expreſſam, ac de verbo ad verbum de indulto huiusmodi mentionem. Datum Rome apud ſanctum Petrum anno Incarnationis Dominice mileſimo quadringenteſimo octuageſimo nono, ſeptimo idus Octobris, Pontificatus noſtri anno ſexto.

Num. LXVII. Confirmatio Privilegiorum, Anno 1512.

Von Gottes Gnaden wir Wilhelm Pfalzgraf bey Rhein Herzog in Ober-und Niderbayren &c. bekhenen als regierenter Fürſt mit dem offenen Brief, gar allermeniglich, als uns der würdig in Gott, und andächtige unſer lieb getreue Abbt, und Convent unſers Cloſters Formbach, ihnen ihr Freyheit, Hantveſt, alt Herkhomen, und Gewohnhait, damit das Gottshaus von daſelbs von weiland unſern Vorfahrern Fürſten von Bayern aller ſelliger, und löblichen Gedächtnus begabt, und verſehen iſt, dieſelben als ihr Landfürſt gnädiglich zu verneueren, zu confirmieren,

ren, und zu beſtatten, in Unterthenigkeit erſucht und gebetten, haben wir ſolche ihr Bitt, auch ihr geiſtliches Leben, darinnen ſie ſich in dem Dienſt Gottes erzeigen, angeſehen, und ihnen darauf dieſelben ihr Freyheiten, Handveſt, altes Herkomen und Gewohnhait, wie ſie die an uns in Gebrauch hergebracht haben, erneueret, confirmiert und beſtättet. Erneuern, confirmieren und beſtätten die hiemit wiſſentlich und in Krafft dis Briefs, wöllen und gebietten auch hierauf allen und ieden unſeren Vicedomen, Haubtleuthen, Pflegern, Iegermaiſtern, Rentmaiſtern, Richtern, und allen anderen unſeren Amtleuthen und Unterthanen, das ihr die obbemelten Abbt und Convent unſers Cloſters Formbach vorberuhrter maſſen auch bey diſer unſerer Confirmation beleiben lazzen, und inen darinen cheinerley Betrübnus, Irrung, noch Verhinderung zueſüget, noch iemand zu thun geſtattet, auch ſie dabey von unſern wegen wie ſich gebührt handhabet, ſchüzet und ſchürmet, wollen wir uns zu euch in Ernſt verlaſſen. Des zu Urkund haben wir obbemelten Abbt, und Convent unſers Cloſters Formbach dieſen Brief mit unſeren anhangenden Secret-Inſigl beſigelt. Geben in unſerer Stadt Landshueth am Montag nach Urſula, als man von Chriſti unſers lieben Herrn Geburt zählt fünffzechenhundert, und im zwölfften Iar.

Num. LXVIII. Freybrieff der Maut zu Aſchach, Anno 1570.

Ich Gundackher Herr von Starenberg zu Peurbach, Römiſcher Kayſerlicher Majeſtät Rath, bekennen für mich ſelbs, auch in Nahmen und an ſtatt meiner lieben Geſchwiſtrigen, und Mitverwandten Schaumbergeriſchen Erben, daſs ich mich in Krafft unſerer gemachten Erb-Ainigung vollmächtigen Gewalds annimb, auch für all unſere Erben und Nachkomen hiemit offentlich, und

thue kund männiglichen, als verſchiedener Iahren nach töttlichen Abgang des hoch-und wohlgebohrnen Grafen, und Herrn Herrn Wolfgangen Grafen zu Schaumperg, obriſten Erbmarſchals in Oeſterreich und Steyr, meines freundlichen lieben Herrn Vötter ſeeliger Gedächtnus, als des lezten des Nahmens der Grafen von Schaumberg &c. neben anderen Stücken und Güttern von dem auch hoch-und wohlgebohrnen Grafen und Herrn Herrn Iohannſen Grafen von Schaumberg &c. ſeeliglich zu gedenken herrührende, auch die Haupt-Mautt zu Aſchach mit ihren Rechten und Zugehörungen, auch mich und meine liebe Geſchwiſtrigen des Nahmens Stahrenberg durch ain ordentlich wohlgedachts Herrn Graf Iohannſen &c. aufgerichts Teſtament und Geſchäfft erblich, und aigenthumlich gefahlen, und aniezo kurz verruckter Zeit durch tödtlichs Ableiben obgedachts Herrn Grafen Wolfgangen von Schaumberg &c. verlaſſenen Wittfrauen, Frauen Anna ainer gebohrnen Gräfin zu Ortenburg &c. ſeeligen mir und anderen meinen Mitverwandten Schaumbergeriſchen Erben ſamt andern Schaumbergeriſchen Guet mehr halbe Mautt auch als ein aigenthumlich Erbſchafft ab Inteſtato zugeſtanden, alſo, das nunmahlen die ganz Mautt zu Aſchach mit aller Zugehörung, Recht, und Gerechtigkeit, mein, und mehr gedachter meiner Geſchwiſtrigen, und Mitverwandten mit angedeuter Unterſchaidung frey Erbs-Guett und Aigenthum iſt. Das darauf für mich khomen iſt der ehrwürdig, und geiſtlich Herr Leonhard Abbte des Gottshaus Formbach mit Anzaigung, wie er, ſein Convent, und das berührte Gottshaus weyland dem Grafen von Schaumberg &c. löblichen Gedachtnus vermög habender Brief Urkund, als begnadet, und fürſehen ſeyen, das ſie und ihre Nachkhomen zu ewigen Zeiten, und aines ieden Iahrs beſonders ainſt, zween, und dreyſig dreyling Weins, ſo ihnen an ihren Stöcken zu Oeſterreich

ſterreich wechſt, an bemelter Maut zu Aſchach ungemauttet, auch ander Dingen ganz frey fürführen ſollen und mögen, welche des ernanten Gottshaus Freyhaiten am iungſten vorgedachter Herr Graf Wolfgang zu Schaumberg &c. ſeeliger, Inhalt aines darüber ausgangenen verfertigten Briefs, der mir fürbracht worden, confirmiert, verneuert und beſtätt hatte. Weil ſich dann nach angeregten beſchechenen Fahl, und Antrettung mein, und meiner Geſchwiſtrigen und Mitverwandten aigenthumlichen Innhabens der ganzen Maut zu Aſchach ernenten Gottshaus von uns über ermelte ihre Freyhaiten von neuen Confirmation und Beſtatt zu erlangen gebührete, bat er mit demütigen Fleis, ime, ſeinem Convent, und Gottshaus ſolch von dem Herrn Grafen zu Schaumberg &c. habente Freyhaiten und Handveſte günſtlichen zu bekräfftigen, verneuern, und zu beſtatten geruhen wollte; welches ſein Bitten auch wohl hergebrachte Freyhaiten ich angeſehen, und ihme dem Convent, und Gotshaus Formbach, und allen ihren Nachkomen die obgemelt ihr Freihait und Gaben, ſo viel imer für mich ſelbs, und an ſtatt mehrgemelten meiner Geſchwiſtrigen, und Mitverwandten von angeregter, unſer ganzen Maut zu Aſchach wegen gebührt, bekräfftiget, verneuert, und confirmiert haben. Verneure, bekrafftige, und beſtatt ihnen die auch in aller Maynung von Worten zu Worten, als die obgenante ihr Freybrief, und Beſtatt ſagen, und als ob ſie in dieſem Brief alſo begriffen, und geſchriben wären, wiſſentlich in Krafft diſs Brieffs, alſo, das ſie, all ihr Nachkomen, und das Gottshaus bey ſolchen Freyhaiten und Handveſten beleiben, und ſich den zu ewigen Zeiten an unſerer Maut zu Aſchach brauchen, bertiehmen, und genüſſen ſollen ohne alle Hindernus, und Schwechung. Doch das ſie, und alle ihr Nachkommen dasienig dagegen vollziehen, und ausrichten, was

die

die obbemelten ihre ältere Freybrief ſagen, und ausweiſen alles treulich, und ohne Geverde. Des zu wahrer Urkund ſo gieb ich vorernenter Gundacker, Herr von Stahremberg &c. für mich ſelbs, und an ſtatt offtberührter meiner Geſchwiſtrigen, und Mitverwandten Erben, mehrgedachten Herrn Abbte, dem Convent, und Gottshaus zu Formbach die Confirmation, und Beſtat mit meinen aignen heran gehengten Inſigl beſiglt, geben zu Peurbach den ailfften nach Chriſtes unſers lieben Herrn, und Heylands Geburt im fünffzechen hundert und ſibenzigiſten Iahre.

Num. LXIX. Excerpta Genealogica ex monimentis Formbacenſibus.

1292. Gotfrid *de Volchenmach*, *Mathild uxor.*

1293. *Conrad. de Porzs*, *Ortlieb & Ulr. filii eius.*

1312. *Ulr. der Chamerer*, *Walcun von Hader*, *Heinrich von Chamer*, *Dieterich Stettinger*, *Heinrich Wenger*, *Heinrich Grabner.*

1313. *Werner der Grans*, *Alram von Rotau*, *Ortolf von Morsbach*, *Dieterich von Stambach*, *Conrad der Ekker.*

1316. *Bernhard de Aſenheim*: *Kuneg. uxor.*

1318. *Peter Ruesdorfer Burgraf zu Neuburg*, *uxor Agnes*: *al. Peter de Ruesdorff.*

1322. *Leonhard Berger Pfleger zu Neuburg*, *Erhard de Menghofen Pfleger am Frauenhaus*, *Iohann Hauzenberger Burghuter.*

1330. *Conrad Zeller von Niedeau*, *Philipp Forſtmeiſter.*

- - - *Conr. de Schorningen*, *Conr. & Marcus filii eius*; *Ulr. Lintheimer*; *Chriſt. Alpeck.*

Conr.

- - - *Conr. Schwendtner, Gotfr. Talheimer, Heinrich von Mittich.*

1333. *Weichard von Raitersberg, Gotfc. von Flachenack, Conrad de Sterndorff, Wernh. de Nuzdorff, Leben de Freundshauſen, Meinhart de Roting, Getfrid & Leutold fratres de Einad.*

1342. *Ulr. Entheimer, Eliſab. uxor Alram de Rotau.*

1345. *Friderich de Aufhauſen, Cuneg. uxor. Ioh. Otto, & Sigehard. filii. Friderie. Æhſenheimer, Leutold Siegershofer.*

1347. *Rapot. Ulr. Conrad die Rorer, Wernh. Tobelheimer.*

1362. *Heinr. Frumeſel, ux. Demut. Wernhard de Aiſchheim, Ritter, Burgraf zu Neuburg.*

1368. *Andr. Seibolsdorfer, Ulr. de Erlheim.*

- - - *Wern. & Ulr. de Altenburg, Ulr. de Ruesdorff.*

1373. *Ioh. Oneid, Conr. Iac. die Schwenter.*

1380. *Gundak. de Tanneberg, Pfleger zu Neuburg, Dieter. Poppenberger, Ioh. Wenger.*

- - - *Pet. Ruesdorffer, Wolfhart & Rug. ſeine Vettern.*

1381. *Heinr. Zeller, Stephan Zeller Burghuter zu Neuburg.*

1382. *Wilhelm de Rotau, Ritter.*

1390. *Ioh. Tuſchel, Richter zu Griesbach.*

- - - *Ulr. der Ulrauner, Ioh. de Wart, Matthes der Boxauer, Eberh. der Cloſner, Ortlieb der Tattenbeck.*

1391. *Arnold de Frauenberg Pfleger zu Griesbach, Egkolf Schirmer, ſein Richter, Wolfh. Ruesdorfer von Ruesdorf, Friderich Ekker zu Pilnheim.*

1392. *Leutold der Menghofer Pfleger am Frauenhaus, item 1405.*

1393. *Dieterich Poppenberger, Burghuter und Holzprobſt zu Neuburg, Bernh. der Haderer, Ritter, ſein Oheim, Heinrich Pirchinger, Iohann Poppenberger.*

1396. *Ioh. Siegershofer, Pfleger zu Scharding, Veit Reimpolzheimer, Eiſenr. Dreſſlinger, Heinr. Teuſſenbeck, Heinr. Oedenwieſer, Ulr. Ottenberger.*

- - - *Frid. der Ekker zu Pilnheim, Simon Munſterer, Conr. & Nicol. de Trænbach.*

1398. *Ioh. Dreſſlinger, Conr. der Bauer.*

- - - *Peter Reimpolzheimer, Burghuter zu Scharding, ux. Margar. de Heſſt. Leutold de Menghofen, ux. Anna de Heſſt. Fridericus de Heſſt ſocer eor. Ulr. Ottenberger.*

1403. *Ekk. Hellinsberger Pfleger zu Tanneberg, Andr. Heillensberg Ritter und Pfleger zu Neuburg, Leonh. Berger Burghuter.*

- - - *Ulr. Chleiſtentaler. uxor Dorothea. Petr. de Reimpolzheim ſein Swæher, Petr. Spritacher.*

1405. *Leutold Menghofer Pfleger am Frauenhaus, Erhard ſin Sun, Ulr. ſin Bruder, Seiz Ainsheimer.*

1407. *Peter Stadler Pfleger zu Neuenfels, Leonh. Poppenberger. Ioh. & Martin Heizenberger.*

1409. *Ioh. von der Tann Holzprobſt zu Neuburg.*

- - - *Harprecht der Stachel, Heinrich Wockinger, Ulr. Ottenberger, Erhard Raſpe, Ioh. & Carl Raſpe, Oſw. Meſſenbeck zu Schwendt, ux. Anna filia Friderici de Heſſt, Bernh. Meſſenbeck ſin Bruder.*

1411. *Pilgrim von Rotau, Georg der Cloſner Pfleger zu Griesbach, Matth. Ekker, Ioh. Gneiſtinger.*

1415. *Ioh.*

1415. *Ioh. Tattenbeck Ritter.*

- - - *Heinrich Nothafft zu Wernberg Vitzthum in Niederbaiern, Erh. Raſpe Pfleger zu Scharding, Sigm. Pirchinger, Ioh. Meſſenbeck, Friderich Rot Burghuter, Ioh. ſin Sun.*

1423. *Georg Schwindaher Richter zu Griesbach, Matthes und Erhart Ekker zu Pilnhein, Thom. Muhlheimer, Georg Rusdorfer, Ruger Tobelheimer, Iok. Schaumberger.*

1435. *Stephan Dachsberger, Burghuter zu Neuburg.*

1440. *Erhard Raſp Landrichter zu Scharding, Iok. Raſp Pfleger am Neuhaus gegen Scharding.*

1442. *Heinrich de Mittick Burghuter, Agnes uxor. Carl von Rotau Ritter, Taneco Hertenberger Pfleger zu Neuenburg, Petr. Czeilaher Holzprobſt, Georg Tattenbeck de Tattenbach Burghuter.*

1445. *Ioh. Raſpe Pfleger am Neuhaus, Wolfgang Berger Pfleger am Turn zu Scharding.*

1447. *Anton Ottenberger.*

1448. *Eraſm von Preiſing zu Kopfsberg Kammermeiſter, Wolfgang ſein Sun.*

1449. *Ioh. Ekker von Pilnheim.*

1451. *Georg Woppinger, Ioh. Oedenwieſer, Urban Steinwendtner Pfleger zu Eſezelberg, Heinrich Hackenbucher.*

1455. *Ioh. der Wilfer, Michel Berghofer, beid Burgſaſſen zu Neuburg.*

- - - *Georg Eichharger zu Maiering, Bernhard Seibersdorfer zu Danckelfing, Heinrich Stockher zu Uznaich, Georg Goſſenberger.*

1456. *Iobſt Leuprechtinger Landrichter zu Scharding, Eraſm Leuprech-*

tinger, Ioh. Oedenwieſer, Heinr. Petersheimer. Ioh. Lintauer zu Kuntl. Chriſtoph Schmalz.

- - - Ulr. Hibinger, Iacob de Rotau, Dorothea uxor.

1457. *Ioh. de Marolting, Ritter Pfleger zu Neuburg, Chriſtoph Willſer, Burgſaſſ. Ioh. Seibersdorfer von Seibelsdorf Pfleger zu Scharding.*

1470. *Matthes Geiminger zu Arnsdorff, Ioh. Wertheimer zu Walchering, ux. Barbara. Leonh. Tierlein, ux. Doroth.*

1471. *Georg Grueber Landrichter zu Griesbach.*

1477. *Leonhard Mautner Domherr zu Paſſau, Bruckmeiſter zu S. Gilgen.*

- - - Eraſm Ottenberger Landrichter zu Scharding.

1492. *Wilhelm von Eichberg zu Halsmos und Seldenau, Erbmarſchall des Stiffts Regensburg.*

1514. *Ioh. de Cloſen zu Gern und Arnſtorff Ritter, Ioh. Tattenbeck de Tattenbach.*

MONU-

MONUMENTA
SAN-NICOLAITANA.

PRÆFATIO.

Canonia S. Nicolaitana, proxime muros Patavienſes in Ripa Oeni fluminis amoeniſſime ſita Tetrarchiæ Landishutanæ accenſetur.

Fundatorem veneratur nobile Monaſterium B. Altmannum Epiſcopum Patavienſem, qui An. circiter 1070. ædem D. Nicolao in portu Oeni fluminis in fundo, quem ab Agnete Auguſta, Heinrici III. Imp. vidua, & Bajoariorum olim Duce acceperat, ſacravit, atque Canonicis Regulam D. Auguſtini profeſſis occupandam conceſſit. Collapſum & vaſtatum per turbas, quæ Bajoariam paullo poſt miſere afflixerunt, Monaſterium triginta poſt annos reſtauravit Ulricus Epiſcopus.

De reliquis Canoniæ celeberrimæ fatis pauca nobis dicenda ſuperſunt. Decora illius, quæ haud vulgaria ſunt, me-

memoriæ prodent Monumenta noſtra, ex ſcriniis locupletiſſimis, jam primum quoad maximam ſui partem, protracta. Primus venit Codex nobiliſſimus Traditionum manu ſeculi XIII. ineuntis nitidiſſime exaratus, quem excipiunt Diplomata miſcella LXII. varii argumenti, ex chartulario circa An. 1450. confecto deſumta.

Bibliotheca S. Nicolaitana ſuppeditavit nobis exemplar Chroniei Martini Poloni, inde ab An. 1150. varie interpolati, ſtudioque egregio ad annum usque 1438. continuati, itemque Chronicon aliud Rhytmicum, in Lothario II. Imp. pro cujus anima autor anonymus vult preces fundi, deficiens, ſeculoque XIV. in membrana elegantiſſime deſcriptum. Excerpta ex utroque exhibemus Volumine I. Scriptorum rerum Boicarum.

Opimam hanc Monumentorum Boicorum meſſem acceptam referimus R. Præſuli *Severino*, fautori muſarum noſtrarum eximio, interque primos operis, quod molimur, promotores mente gratiſſima nominando.

SERIES DD. PRÆP. AD S. NICOLAUM.

Ludgerus el. 1074. † 1090.
Adalgerus c. 1100.
Richerus † 1122.

Alber-

Not. Aſteriſco notati ſunt, quorum dubia apud nos ſtat fides.

Albertus An. 1136.
Bernhardus ref. & † 1159.
Meinhardus † 1167.
Syboto c. 1170.
Heinricus I. c. 1190. † 1216.
Ulricus I. † c. 1235.
Gerboto An. 1240.
Heinricus II. An. 1248.
Gerboto II. An. 1255.
Leopoldus † 1263.
Conradus † 1303.
Ulricus II. † 1321.
Wolfhardus † 1331.
Wernerus † 1348.
Fridericus † 1380.
Otto † 1382.
Urbanus † 1388.
Philippus † 1389.
Hertwicus † 1400.
Martinus † 1421.
Carolus † 1424.
Johannes I. 1451.
Johannes II. † 1466.
Johannes III. † 1471.
Leonardus † 1489.
Stephanus † 1506.
Georgius † 1515.

Michael † 1519.
Sigismundus † 1540.
Valentinus † 1547.
Thomas † 1560.
Mathias † 1569.
Auguſtinus † 1577.
Jeremias † 1585.
Abraham † 1599.
Michael II. reſ. 1603.
Martinus II. † 1623.
Fridericus † 1639.
Nicolaus † 1648.
Vitus † 1666.
Claudius † 1683.
Euſtachius reſ. 1689. † 1692.
Severinus I. † 1690.
Michael III. † 1712.
Joſephus † 1741.
Wolfgangus † 1754.
SEVERINUS II.

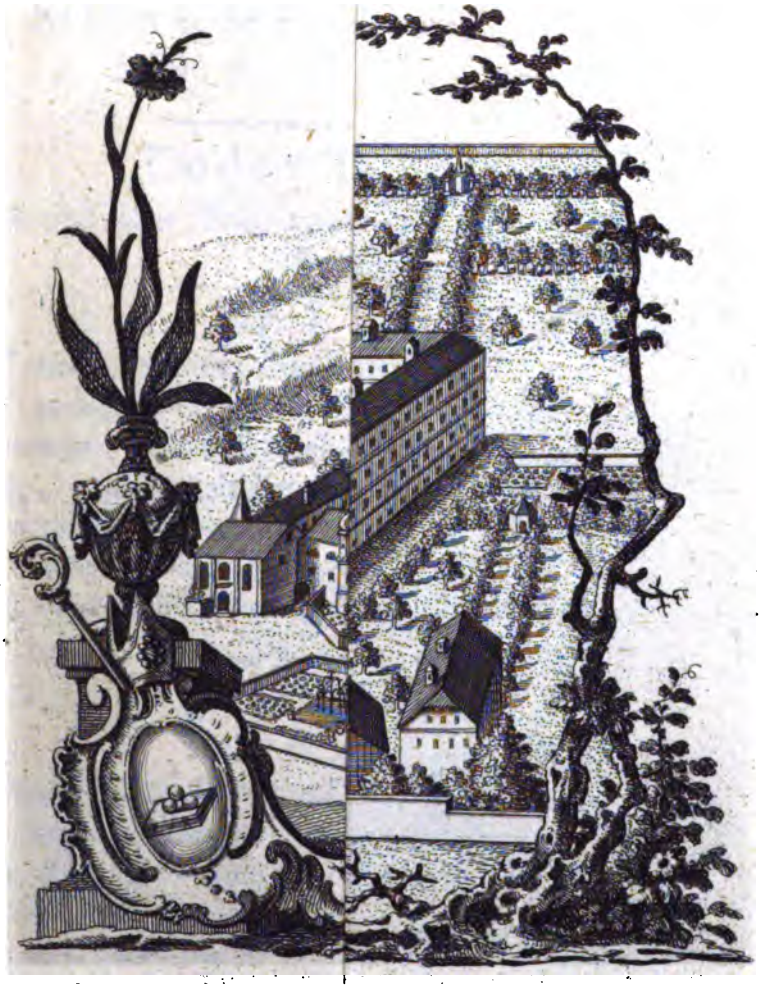

MONUMENTA CANONIÆ AD S. NICOLAUM.

Codex Traditionum.

Incipit liber Traditionum ac capite cenſum S. Nicolai Patav. feliciter.

Num. I. circa An. 1112.

Notum ſit omnibus Chriſti fidelibus, tam preſentibus, quam futuris, quod quidam ſacerdos nomine Raffoldus nobilis & Canonicus S. Nicolai ſuper altare eiusdem S. Nicolai tale predium, quale habuit Purchardingen, & Founenbach poteſtativa manu tradidit, *Dietrico Advocato* illud ſuſcipiente. H. r. t. ſ. *Beringerus Comes, Adalbero de Staufe, Huch de Pholſu, Chadalhoch de Chirckperch, Sigeb. de Bachheim, Hartmann de Niouzdorf. Heinr. de Selihopten.*

Dietricus Advocatus ſub eisdem teſtibus dimidiam *Houbam ad Pouchu* cum uno mancipio ſuper idem altare tradidit.

Num. II. circa An. 1112.

Notum ſit omnibus Chriſti fidelibus tam futuris quam preſentibus, quod quidam Sacerdos nomine Megingoz tale predium, quale habuit Sounemaningen, per manum cuiusdam nobilis viri *Adalrami* ſuper altare ſancti Nicolai poteſtativa manu tradidit. H. r. t. ſ. *Oudalricus de Willeheringen, Walther de Lenginoue, Sigeboto de Porinheim & filius eius Sigboto, Richer de Orto, Marchwart de Allenchoven.*

Notum ſit etiam omnibus, quod *Oudalricus de Willeheringen* iugerum unum ad Wirtingen ſuper altare ſancti Nicolai tradidit.

Huius rei Teſtes ſunt *Reginprecht de Celkingen*, *Oudalſcalch de Stille*, *Walthere de Lenginoue*, *Marchuart de Allenchoven*, *Grifo de Linza.*

Notum ſit omnibus, quod quidam nobilis *Meginhardus* tale predium, quale frater ſuus *Heimo Pollenheim* habuerat, & unam houbam Simidingen pro anima ſua, & fratris ſui poteſtativa manu tradidit. Huius rei Teſtes ſunt *Weringant*, *Piligrim de Chintheim*, *Oudalrich Nabeger*, *Werinhart de Tagebrehteshuſen*, *Walchoun de Auhalmingen*, *Marchuart de Allenchouen*, *Rihcer de Orto &c.*

Notum ſit etiam omnibus, quod idem *Meginhardus* omnia, quecunque ad Pollenhaim poſſederat culta, & inculta cum parte, quam in eadem Eccleſia habuerat, ſuper altare ſancti Nicolai poteſtativa manu tradidit. Huius rei Teſtes ſunt, *Pernhart de Scouenheringen*, *Rihpoto de Chounicen.* *Oudalrich*, *& Oudalrich eiusdem Pernhardi Milites*, *Gotefrit de Gottinesdorf*, *Tymo Eberhart de Tegeriswa*, *Dietmar de Chagina*, *Ezili de Hiltegeriſperch &c.*

Et ſub eisdem teſtibus quidam nobilis vir *Erminrich* tale predium, quale Preitprunen habuerat, nihil extra dimitens ſuper altare ſancti Nicolai poteſtativa manu tradidit.

Num. III. circa An. 1115.

Notum ſit omnibus Chriſti fidelibus, quod quidam nobilis vir nomine *Adalram de Aſchaha* quoddam predium ad Uurgildorf poteſtativa manu ſuper altare ſancti Nicolai tradidit. Huius rei Teſtes ſunt. *Adelo de Stillin*, *Eigil de Menginhoven*, *Nendich de Tebele.* *Sigebotte de Galiſpach*, *Meginhart de Pollenheim.* *Aſowin de Waltgeſingen.* *Erminrich de Preitprunen*, *Otachar de Sunemaſingen.*

Notum ſit omnibus Chriſti fidelibus tam futuris quam preſentibus, quod quidam Presbiter nomine Ekkericus, quoddam predium ad Hartheimen, & duas vineas in villa Winchelarin ſuper

per altare ſancti Nicolai propria manu in ſervicium fratribus poſt vitam eius in perpetuum tradidit, dedit etiam illùc ſex mancipia pro cenſu quinque denariorum. H. r. t. ſ. *Oudalrich de Willeheringen, Pernhart de Schonheringen.*

Num. IV. circa An. 1115.

Notum ſit etiam omnibus, quod prefatus Presbiter Eccericus tale predium, quale habuit ad Pouiſingen & ad Route, ſuper altare ſancti Nicolai per manum cuiusdam nobilis viri Egilonis, poteſtativa manu tradidit, *Dietrico Comite advocato* eiusdem Cenobii illud ſuſcipiente. H. r. t. ſ. *Reginprecht de Celkingen, Egeno de Owe, Albuin de Steine, & Cognatus eius Albuin, Starfrid de Sewaren, Adalram de Chalewenheim, Porhtolt de Salmanesliten, Piligrim de Grie, Wichart Eigil Heinrich de Geilespach, Ermenrich & Cognatus eius Timo, Proun & Piligrim Miniſteriales eiusdem prefati Dietrici, Marchwart de Sulzpach.*

Notum ſit omnibus Chriſti fidelibus, quod *Adalram de Pleichenpach* tale predium, quale nobilis quidam Aſcwin ad Walcheſingen ſibi tradidit rogatu eiusdem ſuper altare ſancti Nicolai poteſtativa manu tradidit pro remedio anime ſue, uxoris ſue, & filiorum ſuorum. H. r. t. ſ. *Eppo de Smidingen, & frater eius Aſchwin, Meginhart de Pollenheim, Tiemo de Evo, Gerunch de Haſelroutte, Geppo de Malchingen, Egilolf de Matiche, Salman.*

Num. V. circa An. 1120.

Notum ſit omnibus Chriſti fidelibus tam futuris quam preſentibus, quod quedam nobilis Matrona nomine *Adalhait de Tanne* tale predium, quale erga Marchionem Diepoldum cum concambio acquiſivit nomine Peneuentenroutte, poteſtativa manu ſuper altare ſancti Nicolai tradidit, Oudalrico Patavienſe Epiſcopo, & Dietrico Comite Advocato eiusdem Cenobii illud ſuſcipienti-

bus cum omnibus, que ad Concambium eiusdem predii pertinent. H. r. t. ſ. *Mazilie de Moulheim, & frater eius Adalram de Pleichenpach, Routprecht de Pälſenza, & filii eius Dietherus, & Baldmarus Pezilie de Hatindorf, Hietepolt de Gaginhartisdorf, Eppo, & Bruno Miniſteriales eiusdem prefati advocati Comitis Dietrici.*

Notum ſit omnibus Chriſti fidelibus tam futuris quam preſentibus, quod quidam nobilis vir nomine Rapoto, cum filiis ſuis tradidit ſancto Nicolao unum Manſum cum duabus Vineis in loco, qui dicitur Ruſt ad uſum fratrum inibi Deo ſervientium. H. r. t. ſ. *Otachar Marchio, Dietricus eiusdem Eccleſie Advocatus, Gebehardus de Bingen, Meginhart de Brukaberch, Hartwicus, & frater eius Waltherus, Werigandus Comes Wolfkerus de Alsub, Gebehardus de Adalgerispach, Manegolt de Werde, & filius eius Manegolt, Hartwicus de Lengenbach, & Otto frater eius, Dietrich de Laichelingen, Dietmarus de Rechperge, Chadolt de Gelanesdorf, Starfrit de Panſewe, Heinricus do Erneſungen.*

Notum ſit omnibus Catholicis preſentibus ac futuris, quod *Reginhard de Geilespach* tale predium, quale nobilis quidam Reginprecht nomine in eodem loco habuit, in manum ipſius ab eo delegatum rogatu eiusdem Reginberti ſuper altare ſancti Nicolai tradidit.

Notum ſit omnibus Chriſti fidelibus, quod Canonicus ſancti Nicolai, Alphardus nomine tale predium, quale in loco Mitiche habuit, & famulum ſuum Pertholdum, ancillamque ſuam Luitkardam cum filiis ſuis tradidit ad altare ſancti Nicolai preſente *Dietrico Advocato* pro remedio anime ſue, & parentum ſuorum. H. r. t. ſ. *Gottefrid de Goutinesdorf, Huch de Pfolſu.*

Num. VI. circa An. 1120.

Notum ſit omnibus Chriſti fidelibus tam futuris quam preſentibus, quod quidam nobilis Homo *Oudalricus de Willeheringen* tradidit

tradidit ad altare ſancti Nicolai, quandam Eccleſiam in loco, qui dicitur Haginbouch dotatam cum *Houba nobilis viri*, & vinea, & mancipiis, & omni utilitate ſua pro remedio omnium parentum ſuorum. H. r. t. ſ. per aurem tracti, *Hadamarus de Huſrukke, Amelbertus de Preitenwiſen, Waltherus, & frater eius Pruno de Lenginnoie, Waltherus de Uiuſſe, Wigandus de Hageningen, Oudalſcalchus de Tagedineſchirchen, Eigil de Hartheim, Huch de Pholſu, Heinricus de Huſrukke, Ekkericus de Memo, Pernhart de Trune, Rahewin de Honegenpach.*

Notum ſit omnibus Chriſti fidelibus, tam futuris, quam preſentibus, quod quidam homo nomine Dietpoldus, quoddam predium per manum cuiusdam Adalrami tradidit ſuper altare ſancti Nicolai. H. r. t. ſ. *Adalram de Aſchaha, Eigil de Hartheim, Razilie de Piurpach, & frater eius Erniſt, Dietpolt de Sunemanningen.*

Num. VII. circa An. 1120.

Notum ſit omnibus, quod *Reginpoldus de Spahingen*, tradidit quoddam predium ad Spahingen ſuper altare ſancti Nicolai. H. r. t. ſ. *Adalram de Aſchaha, Eigil de Hartheim, Roudolf de Spahingen, Roudprecht de Soumoutingen.*

Quidam nobilis vir nomine Waltchoun tradidit duo Mancipia per manum cuiusdam nobilis viri nomine Roudperti ſuper altare beati Nicolai, Roudpertum, & Adelbonem, Roudpertum pro cenſu quinque Denariorum, Adelbonem in ſervicium fratrum. H. r. t. ſ. *Meginhart de Pollenheim, Luitwinus de Schiltorff.*

Num. VIII. circa An. 1120.

Gebehardus Comes tradidit ſuper altare ſancti Nicolai IX. Mancipia pro cenſu quinque Denariorum, & poſteros eorum.

Notum

Notum ſit omnibus Chriſti fidelibus, tam preſentibus, quam futuris, quod quedam nobilis mulier nomine Gotta libere ſe ipſam tradidit ſuper altare ſancti Nicolai pro cenſu quinque Denariorum.

Notum ſit omnibus Chriſti fidelibus, quod quidam nobilis vir nomine *Erchangerus* predium quoddam ad Sunemanningen, quod Giſila, & filia eius, & Oudelrich in manu eius rogatu Hartwici delegaverant, manu tradidit ad altare ſancti Nicolai. H. r. t. ſ. *Adalram de Aſchaha.*

Sub eisdem Teſtibus predictus *Erchangerus* predium, quod quidam Radolfus nobilis vir in eodem loco ſitum in manu eius delegavit, rogatu ipſius Radolfi tradidit ad idem altare pro remedio anime ſue, & parentum ſuorum.

Notum ſit omnibus Chriſti fidelibus, quod quidam nobilis vir nomine *Ekkepolt* tradidit ad altare ſancti Nicolai agrum unum ad Oſterenuelde pro remedio anime ſue, & Parentum ſuorum.

Notum ſit omnibus Chriſti fidelibus, tam futuris, quam preſentibus, quendam virum nobilem Meginhardum nomine, predium quoddam in loco, qui dicitur Moſe ad altare ſancti Nicolai tradidiſſe, & poſt obitum ipſius eandem traditionem, ut eo firmius perduraret, ab uxore ſua nomine Touta denuo factam eſſe.

Notum ſit omnibus Chriſti fidelibus, tam futuris, quam preſentibus, quod quidam nobilis vir nomine Erchenprecht tradidit ſancto Nicolao unum predium ad Noſpach ſitum, ad uſum fratrum inibi Deo ſervientium pro remedio anime fratris ſui Egenonis. H. r. t. ſ. *Roudolf de Perge, Adalbero Chelbergras, Albvinus de Steine.*

Timo converſus tradidit ad eandem aram, ſervum quemdam nomine Waſigrim pro cenſu quinque Denariorum & inſuper tria

Manci-

Mancipia, *omnino in proprietatem cottidiane ſervitutis, exceptis tamen duobus diebus in ſingulis ebdomadis.*

Notum ſit omnibus Chriſti fidelibus, quod quidam homo nobilis *Meinhart de Phollenheim* delegavit ſex mancipia pro remedio anime ſue ad altare S. Nicolai pro quinque denariis.

Num. IX. circa An. 1120.

Dietricus Comes tradidit ad altare S. Nicolai Hizilam pro cenſu quinque denariorum. H. r. t. ſ. *Albwin de Steine, Adalbero Chelbergras, Eberhart de Pocheſrukke.*

Sub eisdem teſtibus quedam mulier Iuditta nomine tradidit ancillam ſuam Iuditam ommino in proprietatem cottidiane ſervitutis, exceptis tamen duobus diebus in ſingulis ebdomatis.

Num. X. circa An. 1120.

Notum ſit omnibus Chriſti fidelibus, tam futuris, quam preſentibus, quod *Dietricus Advocatus* tradidit duos manſos ad Rezzi ſuper altare S. Nicolai pro remedio anime ſue. H. r. t. ſ. *Maximinus de Muleheim, Dietmarus de Waninesdorf, Amelbret de Praitenwiſen, Eppo de Ekke, Dietherus de Halſe, Gerhart de Winchelarin, Chounrad de Piutelſpach, Otachar de Wenge, Hug de Atinpach, Gerolt de Ezinbach. Reginbolt de Route. Rudolf de Pircha.*

Quidam nobilis homo nomine Hoholdus quoddam predium ad Cidelhaim, & vineam ad Aſcha tradidit ſuper altare S. Nicolai pro remedio anime ſue, h. r. t. ſ. *Dietricus Advocatus, Amelbret de Praitenwiſen, Eppo de Ekke. Eberhart de Pocheſroukke, Arnold de Niuheim.*

Quedam Matrona nomine *Hazicha de Roſſepach* tradidit ſuper altare S. Nicolai predium ad Smidedorf. H. r. t. ſ. *Poppo de Gralesdorf &c.*

Notum ſit omnibus Chriſti fidelibus, quod quidam nobilis nomine *Reginolt de Aſcha* tradidit ſuper altare S. Nicolai unum manſum pro remedio anime ſue per manum Raffoldi. H. r. t. ſ. *Diethmar de Taibreteshuſen &c.*

Num. XI. circa An. 1130.

Notum ſit omnibus Chriſti fidelibus, quod Patavienſis Epiſcopus Reginmarus tradidit ſuper altare S. Nicolai vineam ad Mutaram in uſum fratrum inibi ſervientium. H. r. t. ſ. *Dietmarus de Pachilingen, Eberhardus & Otto filii Epponis de Ekke, Manegoldus de Weſene. Waltchoun de Poumilingen, Porn de Chrancingen, Aſchuin de Widoha, Heinrich de Iſſansdorf, Gerock de Iph, Wolther de Linz.* Inveſtiture teſtis eſt *Dietmarus de Pachilingen.*

Notum ſit omnibus Chriſti fidelibus, quod quidam nobilis homo nomine *Eppo de Ekke* tradidit duas Houbas pro remedio anime uxoris ſue unam ad Route, & aliam ad Chophingen. H. r. t. ſ. *Arnolt de Niuheim, Eberhardus filius ipſius Epponis, Reginpolt de Tirſpach, & Richer.*

Num. XII. circa An. 1130.

Notum ſit omnibus Chriſti fidelibus tam futuris, quam preſentibus, quod *Comes Ekkebertus* tria mancipia pro remedio anime ſue tradidit ſuper altare S. Nicolai propria manu in ſervicium fratrum, Adelberonem, Giſilam, Hiltigardam. H. r. t. ſ. *Erchinbertus de Moſepach, Heremannus de Routingen, & filius eius Heremannus. Einwicus de Merginswanch, Gerunch de Badingen. Pernhardus de Ininchoven.*

Notum ſit omnibus Chriſti fidelibus tam futuris, quam preſentibus, quod quidam nobilis homo *Aribo* nomine *de Ecchenberge* agrum unum in loco Aſcha pro remedio anime ſue ſuper altare S. Nicolai in uſum fratrum propria manu tradidit. H. r. t. ſ. *Helfolch, Otto de Werdarin, Roudmar.*

Notum

Notum ſit omnibus Chriſti fidelibus tam futuris, quam preſentibus, quod quidam miniſterialis *Dietmari de Dorinperch* Eppo nomine, tale predium, quale ipſe habuit in loco Ezemaneswinchel pro redemptione anime uxoris ſue Adele, & aliorum parentum ſuorum per manum cuiusdam nobilis viri *Eglonis de Hartheimen* in ſervitium fratrum tradidit.

Num. XIII. circa An. 1130.

Notum ſit omnibus Chriſti fidelibus tam futuris, quam preſentibus, quod quidam ſervus *Marchionis Otacharii de Stire*, Azilinus nomine in villa Chrebezbach iugerum unum per manum cuiusdam nobilis viri Marchwardi de eadem villa S. Nicolao in ſervicium fratrum tradidit.

Idem Marchwardus iugerum unum propria manu ſuper altare S. Nicolai in ſervicium poſt vitam ſuam tradidit.

Notum ſit omnibus Chriſti fidelibus tam futuris, quam preſentibus, quod quidam homo nomine Penzo tale predium, quale ipſe habuit ad Route, per manum cuiusdam nobilis viri *Eiglonis* ſuper altare S. Nicolai tradidit. H. r. t. ſ. idem *Eigilo*, *& idem Penzo*, *Gotefrid de Pinzheimen.*

Notum ſit omnibus Chriſti fidelibus, quod ſacerdos quidam Wolfgangus nomine de Ourolfismunſtuire tradidit quoddam predium in loco, qui dicitur Senftinpach, ſuper altare beati Nicolai per manum Erchingeri, inſuper & quatuor mancipia Arnoldum & Himicelam cum duobus pueris pro cenſu quinque denariorum. H. r. t. ſ. *Albwinus de Steine*, *Eppo de Ekke*, *Werinherus de Lochheimin*, *& frater eius Gozwinus. Pruno de Anteſin*, *Adalprecht de Mounſture*, & alii.

Notum ſit omnibus Chriſti fidelibus, quod quidam nobilis homo *Outo de Luterpach* tradidit ſuper altare S. Nicolai mancipium

unum Chunigunt nomine, pro cenſu quinque denariorum. H. r. t. f. *Adalbrecht de Gerin, Hartliek.*

Quidam liber homo Marchwardus nomine tale predium, quale ipſe & uxor eius habuerunt, iuxta Michilpach tradidit ſuper altare S. Nicolai pro remedio anime ſue, parentumque ſuorum. H. r. t. f. *Otachar de Sunimaninen &c.*

Num. XIV. circa An. 1130.

Engilbertus de Schouneringen tradidit ad altare S. Nicolai pro remedio fratris ſui *Pernhardi* Houbam unam in duobus locis ſitam, Chounicin & Windiberc in preſentia *Regimari Epiſcopi, Dietrico Advocato* accipiente cum decem mancipiis. Sub his teſtibus: *Heriborth de Schierolfingen, Heinrich de Husrukke, Eppo de Ekke, & duo filii eius Eberhard, & Otto,* & alii.

Notum ſit omnibus Chriſti fidelibus, quod quedam nobilis Matrona nomine Hazicha tradidit ſuper altare ſancti Nicolai duas Houbas, integram & dimidiam ad Machingen, medietatem aliam Heiegeran *Dietrico Advocato* illud ſuſcipiente. H. r. t. f. *Eppo de Ekke, & duo filii eius Eberhart & Otto, Baldmarus & frater eius Diethere de Palſenze. Otto miniſterialis S. Stephani.* Tradidit etiam duo mancipia pro cenſu quinque denariorum.

Num. XV. circa An. 1130.

Ratisponenſis Advocatrix nomine *Liukard* in diſpoſitione predio-rum ſuorum tradidit Eccleſie S. Nicolai curtim unam in loco, qui dicitur Grintdorf apud Chamba, inſuper tres Houbas Hohinwartin. H. r. t. f. *Dietricus Advocatus eiusdem loci, Engilbertus Dux & Engilbertus Marchio filius eius, Engilbertus de Scounheringen, Adalram de Moulheimen, Albwin de Steine, Baldmar & frater eius Diethere de Halſe, Sigehart de Chrumbennaxhoven.*

Notum

Notum ſit omnibus Chriſti fidelibus, tam futuris, quam preſentibus, qualiter *Gotifridus* quidam nobilis homo *de Goutinisdorf* tradidit ſuper altare S. Nicolai predium apud locum qui dicitur Dietricheſpurch, in reditu XX. modiorum. H. r. t. ſ. *Liupolt de Rute, Meginhart Gotiſcalch, Eckerich Erchinger.*

Notum ſit omnibus Chriſti fidelibus, tam futuris, quam preſentibus, quod quidam regularis S. Nicolai, Adalricus nomine tale predium, quale ipſe Reinpach habuit, cum mancipiis ut poſſeſſum fuit, tradidit ſuper altare S. Nicolai Adalfrit cum poſteris ſuis. H. r. t. ſ. *Egil de Hartheimin, Adalram de Aſcha, Reginolt, & filius eius Walther de Aſcha, Dietker de Piurpach. Oudalſcalch, & frater eius Arnolt de Tagidiſchirchin.*

Num. XVI. circa An. 1130.

Chriſti fidelibus inſinuamus, quod *Comes Gebehardus de Purchouſin rogatu Diepoldi de Lochemin* miniſterialis ſui tradidit ſuper altare S. Nicolai Hartwicum, & predium, quod poſſederat cum aliis poſſeſſionibus, & omnibus utenſilibus eius Oſterinperch ad concambium duarum Houbarum, quas tradidit nobilis Matrona Hazicha nomine. H. r. t. ſ. idem *Gebehardus & frater eius. Sigehardus, Comes Marchwart de Ernſtingen, Huch de Liuprechtisheimin. Werinher, Dietpolt Gozwin de Pholshou, Magin de Prule, Oudelſcalch de Mackingen, Richer de Iersheimin.*

Giſiloldus quoque de Mitiche rogatu predicti Dietpoldi predium a fratre ſuo Gozwino acceptum in eodem loco ad expletionem ſuperioris concambii ſub eisdem teſtibus tradidit.

Ad notitiam poſteritatis mittere curamus, qualiter *E. Sonheringenſis* cum fratribus cenobii S. Nicolai iuſto concambio concambivit Awam, apud locum, qui dicitur Altheimen, dimidio man-

ſo apud Mitichen. H. r. t. ſ. *Wilhalm & frater eius Hartlip de Chuncen*, & alii.

Num. XVII. circa An. 1130.

Notum ſit omnibus Chriſti fidelibus, quod quidam nobilis homo nomine *Baltmarus* tradidit ſuper altare S. Nicolai, unum mancipium nomine Arnoldum cum predio ad Hardiesdorf, comparatum a fratre ſuo Diethero pro remedio anime ſue, & uxoris ſue Mathildis, & omnium parentum ſuorum. H. r. t. ſ. *Albwinus de Stein, Dietherus de Halſa, Heinricus de Richerſedorf, & Heinricus de Niunhoven, Arnolt de Gotiſcalchisroute, Wolframus de Scellena, & Chadelhoch de Steine.*

Notificamus Chriſti fidelibus, quod *Erneſt de Hartheim* tradidit ſuper aram S. Nicolai predium, quale habuit Hartheim preſente *Advocato Dietrico de Vietlenſtein.* H. r. t. ſ. per aurem tracti idem *Dietricus, Baldmarus, & Dietherus frater eius de Halſe, Eberhardus, & frater eius Otto de Ekke, Albwinus de Steine, & miniſteriales Advocati Dietrici Gebhardus, & frater eius Gotefridus de Prame, Purchardus de Wazzerburch, Imizo de Hartheim, Dietmarus Cognatus ipſius Imizonis,* & ex familia huius Eccleſie.

Num. XVIII. circa An. 1130.

Notum ſit omnibus Chriſti fidelibus, quod quidam nobilis homo *Otto de Tanna* tradidit ſuper altare S. Nicolai pro remedio anime ſue, & uxoris ſue Richizin, & omnium debitorum ſuorum curtim unam ad Priempach cum vinea una in eodem loco, & decem mancipia Adelberonem, & Peringerum, Dietericum, & uxorem eius Hildigundam, & filios eorum. H. r. t. ſ. *Hartmann de Tanna filius eiusdem Ottonis, Chounrat de Poutiliſpach, Chounrat de Adzinchirchin, Chounrat de Goppingen, Chounrat de Tourtin, & frater eius Engilbertus, Chouno de Hechſtat, Wolfgrim de Hecholtingin, & frater*

eius

eius Oudalricus, Engilſcalch de Liutprantingin, & frater eius Herwicus Sigiboto, & frater eius Hartwich Eppo, & frater eius Hermannus Gotteſcalch de Turtin.

Num. XIX: circa An. 1135.

Notum ſit omnibus Chriſti fidelibus, quod *Heinricus de Tanna* manu ſua, & manu uxoris ſue *Perchtin*, & filiorum ſuorum *Heinrici*, & *Potonis*, & filie ſue *Adalheidis* delegavit ad aram ſancti Nicolai vineam unam ad Elſnau, & Oudalricum ad eandem vineam pertinentem, cum uxore ſua Gnanna cum omni poſteritate ſua, & unum predium ad Roſpach; & unum ad Tamirichingen, & dimidiam Houbam ad Tanna. H. r. t. ſ. *Hartman de Tanna, Heinricus, & Poto filii Heinrici de Maſſingen, Pruno de Anzinchirchen, Otto de Witigowingin, Piligrim de Herigerſperge, Chadelhoch de Dietfurtin, Roudiger de Sprinzinperge, Chounrat de Turtin, Sigeboto, Piligrim, Heinrich, Sigehart, Chounrat de Tanna, Werinhart, Babo Wintheri de Roſpach, Liupolt de Irinpoltingen, Ortlieb, & Ekkerich de Riede, Piligrim de Wintpozingin, Ebo de Tiemindorf, Roudiger de Houbin, Heribort.* &c.

Notum ſit omnibus Chriſti fidelibus, tam futuris, quam preſentibus, quod Gumpoldus Diaconus & Prepoſitus ſancti Stephani Patavie tale predium, quale habuit ad Riſchermin, tradidit ſuper altare ſancti Nicolai per manum nobilis viri Erchinberti. H. r. t. ſ. *Hartwicus de Hagenau, Albwinus de Steine, Babo de Zollingen, Eberhart de Ekke, Ortwin de Richersdorf, Eberhard de Siginheimin, Hartwicus de Ubrachie, Peringer de Vichtin, Heinrich de Niunhoven, Chadelhoch.* &c.

Notum ſit omnibus Chriſti fidelibus, quod *Arnoldus de Pornheimin* tale predium, quale habuit ad Sluphingen, tradidit ſuper altare ſancti Nicolai per manum Marchwardi de Iſſansdorf miniſterialis

sterialis sancti Stephani. H. r. t. s. *Gebehart de Appatisdorf, Reginhart de Issansdorf, Marchwart, Adalbrecht de Enzenwis, Chounrat de Odensprunen, Chounrat de Persnich, Gundachar de Westrinpach, Gunther de Prunnin*, & alii.

Notum sit omnibus Christi fidelibus, quod duo fratres nobiles viri *scilicet Eberhartus, & Otto de Ekke*, tradiderunt super altare sancti Nicolai servum quemdam nomine Heribordum pro censu quinque Denariorum.

Num. XX. circa An. 1135.

Ego Gumpoldus rogo te Erchinprecht, vel heredem tuum, ut bona mea, que in manu tua tenentur, sicut ego decrevi in honore & charitate Dei omnipotentis, & Dei genitricis Marie perpetue Virginis, & omnium Sanctorum, ad remissionem omnium peccatorum meorum, & ad remedium animabus parentum meorum, & omnium fidelium defunctorum, tradas predium meum apud Richerishaim longe lateque situm, similiter predium meum apud Ezimpach, & predium meum Pergarin, & Enzinkirchin cum adiacenti predio Haselpach. Hec simul ad altare sancti Stephani Patavie tradas, hac scilicet lege, ut quicquid utilitatis ex his provenire poterit, diligenter coligatur, ac pro peccunia vendatur, & illa peccunia in tres partes dividatur, una pars in anniversario die obitus mei singulis annis fratribus ad sanctum Stephanum in oblationem offeratur, altera pars egenis, & Christi pauperibus eodem tempore erogetur, tertia vero pars in duas partes dividatur, una pars sororibus ad sanctam Mariam, secunda fratribus ad sanctum Nicolaum distribuatur. Ad huius autem dispensationis curam, aut de nostro claustro, aut claustro sancti Nicolai, aliquis probabilis frater eligatur, cui hoc negotium committatur, & ut idem frater in hac procurratione non tedioſe, sed studioſe laboret,

ret, & noſtri memoriam in ſuis orationibus habeat decrevimus, ut ipſe quoque anno de colligenda pecunia X. partem ad ſingularem uſum ſibi ſummat, at ſi forte, quot non optamus, hec inſtitutio, ſive ordinatio neglecta fuerit, tam fratres, quam ſorores ad Epiſcopum loci proclamationem faciant, ut ipſe illis inde iuſticiam faciat poſcant, Dominus dedit Dominus recipiat.

Num. XXI. Anno 1135.

Notum ſit omnibus Chriſti fidelibus, quod quidam homo Tiemo nomine, & uxor ſua Dietpurch tradiderunt tale predium, quale habuerunt apud Huſerach cultum, & incultum ſancto Nicolao. H. r. t. ſ. *Heinricus de Tanne, Wiganth de Anteſen, Eberhardus, & Otto fratres eius de Ekke, Werenherus de Polenchoven, Megenhardus de Madegerſtorf, Pabo, & Ekkericus de Tanne, Engelmarus frater eiusdem mulieris, Walchoun de Reniſpach.*

Notum ſit omnibus Chriſti fidelibus, quod quidam nobilis homo nomine Dietherus tradidit tale predium, quale ad Wilpach habuit, ad aram ſancti Nicolai. H. r. t. ſ. *Rapoto de Suffingen, Eberhardus, & frater eius Otto de Ekke, Irinch de Friginberge, Gerhart, Adalram, & frater eius Adelbero.*

Num. XXII. circa An. 1136.

Ad notitiam poſteritatis mittere curamus, qualiter fratres ſancti Nicolai iuſto concambio concambiunt predium cum tribus vineis, quod ſitum eſt in villa Sanctmarienchirchen, cum Adelberone, & Adalramo fratre eius pro tali predio, quod ipſi habuerunt Winchelaren cum vinea, preſente advocato noſtro Dietrico. H. r. t. ſ. *Rapoto de Suffingen, Paldmarus, & frater eius Dietherus, Chadelhoh, Wernherus, Chounrad de Meſteiningen, Gerhart, Durinch de Erloveſtorf, Heintich de Grauindorf.*

Notum ſit omnibus Chriſti fidelibus, quod quidam vir nomine Purchardus, & ſoror ſua Diemout tale predium, quale ipſi ad Roſpach habuerunt, tradiderunt ad aram ſancti Nicolai tali conditione, ut poſt vitam Chadelhohi filii eiusdem Diemoudis libere ſerviret Eccleſie. H. r. t. ſ. *Gundacker de Roſpach, Walto de Rotenheim, Hartmar de Chesdingen, & quatuor filii eius Meginhart, Oudalchalt, Liupolt, Hartman, Erchenger de Chirheim, Otpret de Troupach, Roudolf de Rotenheim, & filius eius, Werinhardus de eadem Villa, Otto de Amphenheim, & Reginbertus de eadem Villa, Regingerus de Straze, Arnolt de Noulingen, Poto de Troupach, Walther, & Geholt de Friheim, Arnold de Roſpach, Engilbertus de Iudingen, Epo de Iſingrimesheim, Sibotus de Roſpach, & Wilibertus de eadem Villa, Routmar de Frechelineſpach, Altman de Pouch, Oudalrich, & Reginhart de Triupach, Sibotus de Roſpach*, inſuper & omnes Conciues, affinesque eius.

Notum ſit omnibus Chriſti fidelibus, qualiter *Roudolf de Miſiche* tradidit ſuper altare ſancti Nicolai Oudelſcalchum pro cenſu quinque Denariorum. H. r. t. ſ. *Oudelſchalch, & filius eius Oudelſchalch de Vinſeche, Volrat de Ahtal, Rouprecht de Gurten, Perthold de ſancto Georio.*

Num. XXIII. circa An. 1145.

Omnibus Chriſti fidelibus innoteſcere curamus, qualiter quidam homo miniſterialis ſancti Stephani *Marquardus* nomine *de Sconenpuhle* concambivit cum fratribus ſancti Nicolai duas vineas cum houba adiacente inculta ſitas in loco, qui dicitur Hundisheim, & mutuo receptis ab eis duabus vineis adiacentibus in confinio proprie manſionis ſue Sconenpuhle reſignavit, & iam predictas vineas Reginberto Patavienſi Epiſcopo, a quo in beneficium habebat, tali facta conditione, ut *Ditericus* eorundem fratrum Advocatus

gatus fuſceptas a prefato Epiſcopo libere delegaret eidem Eccleſie, ipſe autem alias duas vineas a fratribus receptas predicto confirmaret Marquarto pro reſtitutione. H. r. t. ſ. *Eberhardus, & Otto de Ekke, Baldmarus, & Dietherus de Halſa, Erniſt de Harthemin, Wernhardus, & Richer de Oſternach, Wicpoto de Orte, Maidegoldus de Weſene, Chadelhoch de Rore, Sigboto de Matſch.*

Num. XXIV. circa An. 1145.

Notum ſit omnibus Chriſti fidelibus, quod *Ratisbonenſis Comes Heinricus*, & uxor eius *Pertha* tradiderunt ſuper altare ſancti Nicolai houbam ſilve in loco, qui dicitur Suarza. H. r. t. ſ. *Adalbertus de Prunnen, Oudalrich de Izinbrunnen, Sifrit de Heikingprunnen, Roudiger de Houzindorf, Pilingrim, Erchinger, Hartwich, Richolf, Meriboto, Oudalrich.*

Notum ſit omnibus Chriſti fidelibus, quod quedam mulier nomine *Liupurch*, tradidit unum Mancipium nomine *Richardum* ſuper altare ſancti Nicolai, in ſervicium fratrum in manu Dieterici advocati. H. r. t. ſ. *Sterfrit de Pecelinſtorf, Heinricus de Husruce, Manegoldus de Weſene, Wernher de Reinaha.*

Notum ſit omnibus, quod quidam nobilis homo nomine *Albinus de Steine*, tradidit ſuper altare ſancti Nicolai manu ſua, & manu uxoris ſue *Suenehilta* ſuper altare ſancti Nicolai tale predium, quale ipſe habuit Hergoltingen. H. r. t. ſ. *Erchinprecht filius eiusdem Albini, Chadelhoch, Waltherus de Suebildorf, Adalram de Lobenbach, Sifridus de Niuenhoven, Hartwicus, Meginhardus, Waltherus Gernot.*

Tradidit etiam uxor eiusdem Albini nomine Suenehilt dimidiam houbam in ſuperiori villa Chingen eidem Eccleſie. H. ſ. t. *Erchinprecht, filius eius Pilgrimus de Anteſen, & filius eius Albwinus,*

Peringerus de Uchte, Timo de Reinpach, Adalpreckt de Munſture, Wolfgrim Siboto.

Num. XXV. circa An. 1145.

Ad noticiam poſteritatis mittere curamus, quod quidam miniſterialis ſancti Stephani nomine *Otmarus* cum uxore ſua nomine *Wilbirch*, & filius eius tale predium, quale ad Harthemin habuit, tradidit ſuper altare ſancti Nicolai, comparatum ab eo quatuordecim talentis preſente Epiſcopo Reginberto, & ſuſcipiente Dietrico advocato. H. r. t. ſ. *Dietricus Comes, Otto & frater eius Hartwich de Burcſtal, Starfrid de Pecelinisdorf, Paldmar, & Diether de Halſa, Manegoldus de Weſene, Herman de Ruripe, Meginhardus de Wileberch, Eberhardus, & Otto de Ekke, Rapoldus de Rore.*

Omnibus Chriſti fidelibus inſinuatur, quod quedam matrona nomine *Berta*, tradidit ſuper altare ſancti Nicolai Houbam in loco Priembach, & quinque iugera ſilve, preſente Epiſcopo Reginberto, ſuſcipiente Dietrico advocato. H. r. t. ſ. *Dietricus Comes, Heinrich de Huſrukke, Adalram de Chambe, Werinhardus de Iulbach, Wernhardus de Horpach, Baldmarus, & frater eius Dietherus de Halſe, Eberhardus, & Otto de Ekke*, & alii.

Notum ſit omnibus Chriſti fidelibus, quod quidam nobilis nomine *Hartmann de Tanne*, tradidit ſuper aram ſancti Nicolai Richizam, & poſteros eius ad cenſum quinque Denariorum. H. r. t. ſ. *Hartman, Sifridus de Wazeberc, Rousdiger de Sprincenberch.*

Num. XXVI. circa An. 1150.

Notum ſit omnibus Chriſti fidelibus, quod quedam matrona nomine *Benedicta de Sconheringen*, tradidit ſuper altare ſancti Nicolai manu filii ſui *Engilberti*, & filie ſue *Chunigundis* pro remedio anime viri ſui *Engilberti* duas hubas, unam ad Winchil, aliam

aliam ad Windiberge cum ipſis Mancipiis, quorum nomina ſunt Liucart cum filiis, & filiabus, Chunizonem cum filiis, & filiabus. H. r. t. ſ. *Hecil de Tiuhtinpach*, *Egeno de Poſenpach*, *Heimo Gerich*, *& filius eius Albrant*, *Ekkehardus*, *Chunrad de Oberndorf*, *Helmwich*, *Aſcwin*.

Notum ac memorabile ſit omnibus Chriſti fidelibus, quod ego Adalricus edituus Eccleſie ſancti Nicolai predium quoddam Roudleichingen ſitum, a fratribus meis Oudalſcalcho, & Erneſto XXI. talento redemi, ea videlicet conditione, ut ipſi prefatum predium ſuper altare ſancti Nicolai delegarent, & ipſius predii uſus ad opus & ad ornatum Eccleſie perpetuo reſpiceret, Huius igitur predii partem Oudalſcalcus rogatu uxoris ſue Haciche dedit in manum cuiusdam nobilis viri Adalrami de Oſtheringen, & ille conditione ſuperſcripta delegavit poteſtative ſuper altare ſancti Nicolai, alteram vero partem predii Ernuſt propria, & poteſtativa manu, ſimili conditione ſuper idem altare ſancti Nicolai tradidit. Hanc igitur traditionem veriſſima aſſertione teſtes approbant ſubſcripti: *Adalramus de Oſtheringen*, *Eberhart Herdie*, *Lantfrit fratres nobiles viri de Hartheimin*, *Adalram de Emilingin miniſterialis ſancti Stephani*; *Gotefrit*, *& filius eius Gerhoch*, *Selpker de Wibike*, *Oudalrich*, *& fratres eius Friderich & Porno*, *Imiczo de Hartheimin*, *Porno de Hartheimin*, *& filius eius Waltchoun*, *Megenhart de Perge*, *Porno de Allenchoven*, *Wirint de Stoude*, *Waltchoun de Straze*, *Rouzo*, *Marchwart*, & alii.

Num. XXVII. Anno 1150.

Notum ſit omnibus Chriſti fidelibus, quod *Waltherus de Legnou*, dedit tres agros ad Roudleichingen ſuper reliquias ſancti Nicolai, pro reconpenſatione furti, quod fecerunt ſervi ſui, ſervis predicte Eccleſie in eadem vinea collocatis. H. r. t. ſ. *Eber-*

hartus de Hartheimen, Chounrat de Chourinperge, Gupolt & Werinhart de Galispach.

Nec hoc oblivioni tradendum est, quod quedam nobilis femina Chouniza nomine tradidit tale predium, quale ipsa habuit Roudleichingen super aram S. Nicolai per manum *Liuperti de Offenhusen*, conparatam ab ea tribus, & dimidio talento consensu viri sui Wolframi, & filiorum suorum. H. r. t. s. idem *Liupertus & frater eius Ludwicus, Reginhardus, & filius eius Hetil de Gelispach, Hiltigerus de Gateringen, Altmanus Perngerus de Wihten, Burchardus Ekkehardus*, & alii.

Ad notitiam posteritatis transmittere curamus, quod quidam nobilis Hiltiger nomine tale predium, quale ipse Kateringen habuit, sub eisdem testibus tradidit super altare S. Nicolai propria & potestativa manu rogatu uxoris sue.

Num. XXVIII. circa An. 1150.

Notum sit omnibus Christi fidelibus, quod quidam nobilis homo *Adelbero de Prambach* per manum cuiusdam nobilis viri Ernusti tradidit super aram S. Nicolai tale predium, quale habuit Stoizin comparatum ab eo duobus talentis, testes sunt hi: *Gotefridus Adelhalmus de Percheimin, Fridericus de Hartheimin, Boren de Widen, Oudelschalcus de Hartheimin, Pernolt de Strazheimin, Meginhardus de Taleheimin, Pezilo de Strazheimin.*

Notum sit omnibus Christi fidelibus, quod quidam nomine Adalbertus tradidit super altare S. Nicolai predium apud Suarzha datum sibi a *Marchione Luipoldo*, pro detruncatione pedis, comparatum autem a prefato Adalberto quatuor talentis & dimidio. H. r. t. s. duo fratres ipsius *Pitterolf & Friderich, Heinricus de Chuleub, Luitwinus de Ibisa, Chonradus de Leubis, Ermprecht Friderich de Chuleub, Adalram Marchuart, Pruno Sizineus, Zeziman Winigoz*, & alii.

Notum

Notum ſit omnibus Chriſti fidelibus, quod quedam nobilis matrona *ſoror noſtra*, nomine *Benedicta de Sconheringen* tradidit ſuper altare S. Nicolai tale predium, quale habuit Corinthi iuxta flumen qui dicitur Chelna ad villam nominatam Sazlauvesdorf. H. r. t. ſ. *Ekkehartus, Chunradus, Gebehardus hi tres de Sconheringen miniſteriales eiusdem Benedicte, Matfridus Medicus, Chunradus de Grube.*

Num. XXIX. circa An. 1140.

Notum ſit omnibus Chriſti fidelibus, quod *Dietricus Comes Formbacenſis* Advocatus noſter, tradidit ſuper altare S. Nicolai per manum *Comitis Liutoldi de Pleigen* quinque Houbas, Adilgerisdorf dimidiam Houbam cum ipſis mancipiis, Chuncingen dimidiam Houbam cum eisdem mancipiis, Razimanisdorf integram Houbam cum ipſis mancipiis, Reginhalmingen integram Houbam cum ipſis mancipiis, Heicingen dimidiam Houbam cum isdem mancipiis, Diſinperge dimidiam Houbam. cum ipſis mancipiis, Staemphingen dimidiam Houbam, cum ipſis mancipiis. H. r. t. ſ. *Luitoldus filius eiusdem Luitoldi Comitis, Sigifridus Comes de Liubenawe, Oudelricus de Tzendorf, Adalram de Chambe, Werinher de Weninesdorf, Chounrat de Aſparin, Dietericus de Adilgeriſpach, Hadamar de Chuffarn, Regingerus de Riede, Wilehalm de Chemnaten.*

Notum ſit omnibus Chriſti fidelibus, quod Luitoldus & ſoror eius Meregart, tradidit ſe libere ſuper altare S. Nicolai pro cenſu quinque denariorum. H. r. t. ſ. *Erchengerus, & frater eius Hartwicus, Adelbrecht de Perhibingen, Liucozn. Oudalrich Eberhart, & frater eius Otto de Ekke.*

Notum ſit omnibus, quale concambium egerunt fratres ſancti Nicolai cum quodam nobile *Oudalſcalcho de Hartheimin* tali predio, quale habuerint his locis Route, Zidelhemin, & apud ſanctum Dioniſium, pro predio, quod ipſe habuit Aſcha, in loco qui dicitur Mani-

Manigengatern, hoc predium delegatum eſt ſuper aram S. Nicolai per manum Ernuſti fratris ipſius Oudalſchalchi. H. r. t. ſ. *Adalprecht de Malchingen*, *Engilſchalch de Prencingen*, & alii.

Sub eisdem teſtibus delegavit ſuper idem altare prefatus Erneſt predium, quod Adalricus Cuſtos eiusdem comparavit pecunia a Wernhardo de Prambach, quod iacet in loco qui dicitur Roudleichingen.

Idem Erneſt delegavit ſuper eandem aram ſub ipſis teſtibus pratum apud Pouſingen, quod tradidit *Sveridus de Sconteringen*.

Nec hoc oblivioni tradendum eſt, quod quidam miniſterialis S. Stephani, Azilin nomine tradidit ſuper aram S. Nicolai VII. iugera, per manum cuiusdam Friderici pro peccunia, quam debuit reddere pro filio ſuo octo annis.

Num. XXX. circa An. 1150.

Chriſti fidelibus inſinuamus, quod quidam nobilis homo *Baldmarus de Halſe* tradidit ſuper altare S. Nicolai duo mancipia in cottidianum uſum. H. r. t. ſ. *Dietherus frater eiusdem Baldmari*, *Otto de Ekke*, & alii.

Notum ſit omnibus Chriſti fidelibus, quod quidam nobilis homo *Dietherus* tradidit ſuper aram S. Nicolai poteſtativa manu curtim unam in loco qui dicitur Wilpach dimidiam, pro remedio animæ ſuæ, alteram partem comparatam ab eo tredecim talentis. H. r. t. ſ. *Baldmarus frater eiusdem Dietheri*, *Oudalſchalchus de Fridesdorf*, *Dietker miniſterialis S. Stephani*, *Luitoldus de Stulperch*, *Wiegmant de Halſe*, *Adelbero de Kelcperch*, inveſtiture teſtis idem Dietherus.

Ad notitiam poſteritatis transmittere curamus, quod quidam nobilis homo Timo tradidit ſuper altare S. Nicolai mancipia Richpurch

purch, & generationem eius. H. r. t. ſ. *Eberhardus de Ekke, Marchwardus filius eiusdem Timonis, Engilmarus, Peringerus, Heinricus de Holzhuſen, Oudalricus, & frater eius Wernherus de Rulleſtorph.*

Notum ſit omnibus Chriſti fidelibus, quod quidam nobilis homo nomine *Adalbero de Prampach*, tradidit ſuper altare ſancti Nicolai per manum cuiusdam nobilis viri Erniſtonis tale predium, quale habuit ad Stodize poteſtativa manu. H. r. t. ſ. *Oudelſcalcus de Harthaimen, Gotefridus de Houzingen, Adalhalm de Percheimin, Pernolt de Strazheimin, Fridericus de ſuperiori Hartheimin, Oudalricus de Wida, Adalramus de Emilingen, Herdie, & frater eius Lantfrid de Hartheimen, Meginhart de Taleheimen, Piligrimus de Taleheimen, Eppo de Opprechtiſperge, Ermprecht de Ow, Erniſt de Gumpoltigin.*

Num. XXXI. circa An. 1150.

Notum ſit omnibus Chriſti fidelibus, quod quidam nobilis homo nomine *Pernoldus*, tradidit ſuper altare ſancti Nicolai pratum quoddam per manum cuiusdam nobilis viri *Oudalſchalci* ipſe, & uxor ſua *Adalheit*, conſenſu filii ſui *Ernuſti*, & filie ſue *Adalheit*. H. r. t. ſ. *Adalolt de Werde, Adalo de Wagraim, Walchoun filius Waſigrimi, Waltherus de Roudlechingen, Roudigerus de Groube, & frater eius Roudprecht, Ortwinus de Wachirſpach, Wiziman de Grizchirchen*, & alii multi.

Notum ſit omnibus Chriſti fidelibus, quod quidam nobilis homo *de Grube*, tradidit ſuper altare ſancti Nicolai partem agri. H. r. t. ſ. *filius eius Leo. &c.*

Num. XXXII. circa An. 1150.

Notum ſit omnibus Chriſti fidelibus, quod quidam ex familia ſancti Stephani nomine Meginhart, tradidit ſuper aram ſancti Nicolai tale predium, quale habuit apud Harthemen pro re-

medio anime ſue, & parentum ſuorum. H. r. t. ſ. *Aſwin de Wida*, *Gerhoch de Pinzhemin*, *Roudiger Camerarius Epiſcopi Sigehard frater eiusdem Meginhardi*, *Heriman Iſingrim*, *Rudolf de Geizza*, *Poppo de Erbach*, *Adalrich Ekkolf Monetarius*. Hi omnes Miniſteriales ſancti Stephani, & alii.

Sub eisdem teſtibus, Sigehart frater ipſius Megenhardi delegavit ſuper idem altare predium ſuum, quale habuit Harthemiſ, & apud Adelgerſtorf ita dumtaxat, ſi ſine ſue conditionis herede obierit, liber ſerviat illi Eccleſie.

Notum ſit Chriſti fidelibus, quod quidam nobilis nomine Meginolt, tradidit ſuper altare ſancti Iacobi quoddam predium Dizingin in Elemoſinam egentium ibi manentium, vel venientium, & in ſuffragium filio ſuo Einwich, fecit hoc itaque per manum cuiusdam nobilis viri nomine *Pilgrim de Lachingen*. H. r. t. ſ. *Idem Pilgrimus*, *Trouthlipt de Tizingen*, &c.

Num. XXXIII. circa An. 1150.

Non lateat ſanctitatem tam future quam preſentis Eccleſie, quod quidam confratres *Walchounus*, & *Oudelſcalcus de Puchouin* pro religione & concordia anime ſue predium quoddam Dizingen precio trium talentorum redemerunt, quod etiam tradiderunt ſuper altare ſancti Iacobi tali conditione, ut ipſis prenominatis, & fratri Marcwardo, qui tunc temporis huic prefuit loco, per longanimitatem vite ſue deſerviat, ſi vero ſpiritu pietatis commoniti frugalitati ipſius predii renuntiaverint, ipſum predium Deo in domo ſancti Iacobi ſervientibus perpetuo ſubminiſtret.

Num. XXXIV. Anno 1150.

Noverint omnes Chriſti fideles, quod ego *Wergandus Liber de Roumting*, tradidi per manum *Dietrici Comitis Formbacenſis* ſuper

ſuper altare ſancti Nicolai apud Pataviam pro remedio anime Mechtildis uxoris mee ibidem ſepulte, de hereditatibus & poſſeſſionibus meis duo predia unum in Mortkazze, & aliud ad Daubenford, ut ex his mee uxoris agatur memoria. Huius traditionis teſtes ſunt predictus Comes eiusdem Eccleſie advocatus, *Leutoldus Comes de Pleigen*, *Sifridus Comes de Luitenawe*, *Baldmarus de Halſe*, *Hadmarus de Chuſſarn*, *Wilhalmus de Chemnaten*, & plures alii.

Num. XXXV. Anno 1150.

Notum ſit omnibus Chriſti fidelibus, quod quidam nobilis homo Waltfridus delegavit tale predium, quale habuit Chaltenpach preſente Rapotone Advocato. H. r. t. ſ. *Idem Rapoto*, *Comes Dietricus de Poumgarten*, *Engilſcalcus de Rountingen*, *Wernhardus de Oſterna*, *Wernhardus de Engilhartsheim*, *Pilgrimus Babo*.

Notum ſit Chriſti fidelibus, quod *Baldmarus de Halſe* tradidit duo Mancipia pro cenſu quinque Denariorum ſuper altare ſancti Nicolai, Roudigerum & Chazilinum.

Notum ſit omnibus Chriſti fidelibus, quod quidam miniſterialis S. Mauricii Chounradus nomine de Nuinmiche, tradidit ſuper altare S. Iacobi quatuor mancipia pro cenſu quinque denariorum. H. r. t. ſ. idem *Chunradus Cumpoldus de Walzingen*. *Axilinus Megnolt de Diecingen*, *Pernhart de Hage*, *Erchengerus Gemmunt*.

Notum ſit omnibus Chriſti fidelibus, qualiter *Pilgrimus* nobilis homo *de Iakkigen* tradidit ſuper altare ſancti Iacobi tale predium, quale habuit *Megenolt de Diecingen* poteſtativa manu comparatum ab eo & uxore, & a filiis ſuis VI. talentis, & ſexaginta denariis queſita, & inquiſita, culta & inculta, h. r. t. ſ. idem *Pilgrimus de Iakkingen*, *Tiemo de Diecingen*, *Sizo de Walzingen*, *Penzo Gemmunt*, *Engilſcalch filius fratris Marcwardi*, *Marcwart de Diecingen*, *Eberhart Oudelſcalch*, *Chadelhoch de Swainperge*, *Wernher de Iakkingen*.

Num. XXXVI. circa An. 1150.

Notum ſit omnibus Chriſti fidelibus, quod quidam Chounradus nobilis cum uxore ſua Waltrat tradidit ſuper altare S. Nicolai XII. mancipia pro cenſu quinque denariorum.

Inſuper tradidit tale predium, quale habuit Randolfigen per manum nobilis viri *Eberhardi de Ekke.* H. r. t. ſ. *Erchenbertus de Steine, Chadelhouch, & frater eius Siboto.*

Chounigunt converſa S. Nicolai tradidit ſuper altare S. Nicolai pro cenſu quinque denariorum quatuor mancipia.

Num. XXXVII. circa An. 1137.

Ego Oulricus Prepoſitus cum diſtinguerem quedam predia pro veſtibus fratrum, quibus prius de Camera Prepoſitorum providebatur, conſervavi michi, & ſucceſſoribus meis minora ſervicia, & inſtitutiones excepto lino & pullis, qui in autumpno cum ſtatuto ſervicio dari ſolent.

Notum ſit omnibus Chriſti fidelibus, quod quidam nobilis homo *Eberhardus de Ekke* tradidit dimidiam Houbam ad Phafigne, & curtim ad Noſipach in preſentia uxoris ſue Adelheit pro remedio anime ſue, & omnium parentum ſuorum.

Notum ſit omnibus Chriſti fidelibus, quod quidam nobilis homo *Marewardus de Creuzbach* tradidit ſuper altare S. Nicolai predium, quale habuit Creuzbach, ſilvis, pratis, cultis & incultis.

Notum ſit omnibus Chriſti fidelibus, quod Adalricus Cuſtos huius Eccleſie comparavit tale predium, quale habuit *Loutfridus Rantolfingin* duobus talentis, & ſexaginta nummis.

Inſuper comparavit idem Adalricus tribus talentis dimidiam Houbam Phafigne, quale habuit *Eberhardus de Ekke.*

Notum

Notum ſit omnibus Chriſti fidelibus, quod quidam nobilis homo *Adalramus de Frigendorf*, tradidit quoddam predium Talheim ſitum ſuper altare S. Nicolai.

Num. XXXVIII. circa An. 1150.

Notum ſit omnibus Chriſti fidelibus, quod quidam nobilis homo *Roudpertus de Huzingen* conſenſu uxoris ſue Agathe tradidit ſuper altare S. Nicolai mancipium ad cenſum quinque denariorum nomine Hailca.

Notum ſit Chriſti fidelibus, quod quidam ſacerdos nomine Megingoz tradidit ancillam ſuper altare S. Nicolai pro cenſu quinque denariorum. H. r. t. ſ. *Oudalricus de Willeheringen, Waltherus de Lenginoue, Siboto de Porinheim, & filius eius Siboto, Rikker de Orto, Marcwardus de Allenchoven*, de quibus ſupra dictis mancipiis fuit Hartwicus Magiſter eorundem.

Noverint tam preſentes, quam futuri, quod quidam Machalmus tale predium, quale habuit in Borzze, ſuper altare S. Nicolai per manum cuiusdam Ekkerici pro remedio anime filii ſui Wernhardi tradidit. C. r. t. ſ. *Rikkerus de Weſen, Ekkericus Manegoldus de Ahaim, Dietricus Poppo de Niwinchirch, Heinricus Chunradus frater eius de Eichinberch*, & alii quam plures.

Noverint omnes Chriſti fideles, quod quidam *Sigefridus de Swerttegern* quinque mancipia ſuper altare ſancti Nicolai manu poteſtativa tradidit.

Notum ſit Chriſti fidelibus, quod *Herrant de Oſterna* tradidit quoddam mancipium Heinricum ſuper altare S. Nicolai ad cenſum quinque denariorum.

Num. XXXIX. circa An. 1150.

Notum ſit Chriſti fidelibus tam futuris, quam preſentibus, *Oudalricum de Benevenrout* patre ſuo adhuc vivo rogante, pre-

dium Mezenbach ſitum tradidiſſe ſuper altare S. Nicolai ea videlicet conditione, ut eo, & filio ſuo *Roudigero* vivente annuatim quinque nummos debeant perſolvere, poſt mortem vero amborum, vel ſi prius diſpoſuerint fratres, in uſum eorum non parvipendent redigere.

Sub eisdem teſtibus frater Waltfridus pratum, quod accepit de manibus *Comitis Ekkeberti* miniſterialibus ſuis preſentibus *Rapotone de Suawedorf*, *Oudalrico de Eſcenpach* cuius pratum fuit, tradidit ſuper altare S. Nicolai.

Notum ſit omnibus Chriſti fidelibus, tam preſentibus, quam futuris, quod quidam nobilis homo *Gebehardus de Appetesdorf* tradidit tale predium, quale habuit *Appatesdorf* ſuper altare S. Nicolai queſitum, & inquiſitum, cultum & incultum cum molendino, & cum omnibus mancipiis ſuis excepto Adalberto & fratre ſuo Sigifrido, & Heinrico per manum cuiusdam nobilis viri *Wilehalmi de Gamhartesdorf* pro remedio anime ſue & parentum ſuorum. H. r. t. ſ. ipſe traditor *Willehalmus Adalramus de Frigendorf*, *Roudigerus Judex*, *Roudigerus de Holceshuſen*, *Siboto de Tamperch*.

Noſcant fideles Chriſti, tam preſentes, quam futuri, *Manegoldum de Mitich* cum uxore ſua tradidiſſe ſuper altare S. Nicolai pratum pro remedio anime ſue.

Hi ſunt teſtes abnegationis, quam fecit Dominus *Heinricus de Rotingen* predii ibidem ſiti, *Oudalricus de Ezinback*, *Erbo de Mitiche*, *Herrant*, *Routmar*, *Winther*, *Rgeinhart*, *Gemmunt*, & alii.

Num. XL. circa An. 1150.

Notum ſit omnibus Chriſti fidelibus, qualiter Gertrut, & ſoror eius Adalheit tradiderunt ſuper altare S. Nicolai quoddam mancipium nomine Peringerum ad cenſum quinque denariorum.

Huius

Huius r. t. f. *Pabo de Chalchgrube, Erchinger & filius eius Ereſinger & Penvin de Gotinsdorff.*

Noſcant fideles Chriſti tam preſentes, quam futuri, quod quidam nobilis homo *Meingozus de Pergen* VIII. mancipia, ſicut de manibus Domini *Marcward de Stuinze*, ex cuius familia erant, apud Subene preſente Domino Chounone ibidem Prepoſito cum fratribus ſuis Domino Rudolfo & Dietwino, & preſentibus Domino *Hermano de Lochheimen*, *Heinrico de Swente*, *Hartwico de Scrotſperge*, *Diemaro de Alhartingen*, *Iſinrico*, & aliis quam plurimis huius ſuſceptionis teſtibus ſuſcepit, & fide dictavit, tradidit ſuper altare S. Nicolai cum omni poſteritate ſua ad cenſum quinque denariorum.

Hi ſunt teſtes cuiusdam nobilis viri *Erniſtonis*, qui ſe ipſum tradidit ſuper altare S. Nicolai ad cenſum quinque denariorum, Alberich pater eiusdem Erchinger Ekkerich, & alii plures.

Notum ſit omnibus Chriſti fidelibus, quod *Pertoldus de Reinpach* tradidit quoddam predium Randolvinge ſuper altare S. Nicolai.

Noſcant Chriſti fideles, quod quedam nobilis mulier Liukardis legitima traditione ſemetipſam Cenſualem fecit, ſub cenſu quinque denariorum ſuper altare S. Nicolai. H. r. t. f. *Irmprecht de Mitiche*, *Chounradus*, *Woubile*, *Arnoldus*, & alii plures.

Ad notitiam poſteritatis transmittere curamus, quod *Roudigerus de Holzhuſen* tradidit ſuper altare S. Nicolai predium, quod habuit *Hartheimin*, ipſo teſte *Roudigero* & ceteris adhibitis, *Ouge de Bazcricheſwanne*, *Rickerus de Lengennawe*. &c.

Num. XLI. Anno 1150.

Notum ſit omnibus Eccleſie filiis, tam futuris, quam modernis, Concambium inter Canonicos Eccleſie ſancti Nicolai, & fratres

tres de Alderſpach. Nam prefati fratres tradiderunt ſuper altare ſancti Nicolai predium, quod habuerunt Appatesdorf, pro commutatione decimationis recepte ab Eccleſia ſancti Nicolai in loco nuncupato Gumbrechtingen. H. ſ. t. *Adalramus de Chambe*, *Erchinprecht de Moſepach*, *Wergant de Roumtingen*, *Diterich de Pawngarten*, *Adelber de Zeholſingen*, *Heinrich de Helphawe.*

Notum ſit Chriſti fidelibus, quod quedam nobilis mulier Mathildis nomine, & liberi eius Roudigerus, Arnoldus, Hadewig legitima traditione ſe ipſos cenſuales fecerunt ſuper altare ſancti Nicolai ſub cenſu quinque Denariorum.

Notum ſit Chriſti fidelibus, quod Wezela ſoror noſtra tradidit ſuper aram ſancti Nicolai rogatu ſororis eius Adalheit, ad cenſum quinque Denariorum Perthan, & filias eius Elliſam, & Adalheit. H. r. t. ſ. *Fridericus de Selhoube*, *Aribo de Wolfpazzinge.*

Ad notitiam poſteritatis transmitimus, quod quidam nobilis *Otto* nomine *de Ekke*, tradidit ſuper altare ſancti Nicolai pro remedio anime ſue predium, quod poſſedit Salmam cum Manciplis predictis ſcilicet Salmanum cum liberis ſuis, hec traditio facta eſt per manum fratris predicti Ottonis, *ſcilicet Eberhardi de Ekke.*

Num. XLII. circa An. 1150.

Ad memoriam omnium revocamus, quod *Gumpoldus de Portheime* tradidit ad aram ſancti Nicolai predium apud Rotingen, quod a fratribus eiusdem Eccleſie Concambio acquiſierat cum predio, quod commutatione ſibi tradiderunt apud Wilheimen. H. r. t. ſ. *Gotfrit Briſemoux*, *Wernher de Aſenheimen*, & alii ex familia Eccleſie.

Noverint univerſi Chriſti fideles, quod ego *Wergandus Liber de Roumting*, tradidi pro ſalute anime mee ſuper altare ſancti Nicolai

colai apud Pataviam de hereditalibus poſſeſſionibus meis duo honeſta predia, quorum unum vocatur Morkazze, & aliud Paubendorf. Huius traditionis teſtes ſunt: *Dietricus Comes de Formbach, Advocatus Eccleſie, Liutoldus Comes de Plain, Sifridus Comes de Liubenawe, Balmarus de Halſe, Hadmarus de Chuſſarn, Wilhelmus de Chemnaten.*

Num. XLIII. circa An. 1170.

Notum ſit omnibus Chriſti fidelibus, quod nos Siboto Dei gratia Prepoſitus, & Conventus Eccleſie ſancti Nicolai Patavie, comparavimus apud *Rudolfum de Hetzmanſtorf* predium quoddam, quod ipſe habebat ibidem. H. r. t. ſ. *Eberwinus de Hetzmansdorff, Oulricus, Dietricus de Ekke*, & alii quam plures.

Memorie tam futurorum, quam preſentium committimus, qualiter fratres de ſancto Nicolao, & quidam Pilgrimus, & uxor eius Gerdrudis nomine de Smidingen inter ſe convenerunt, ſuper quadam curia, quam iidem fratres ſancti Nicolai in Lintheimen poſſident; ſupradictus ſiquidem Pilgrimus datis quatuor talentis eisdem fratribus eandem curiam ad dies vite ſue, & uxoris ſue, & cuiusdam filii ſui Herbordi nomine hac conditione obtinuit, ut annuatim viginti ſolidos in feſto omnium Sanctorum inde ſolvant, & ſexaginta denarios Prepoſito ſingulis annis conferant, propterea bis in anno ad placita legitime ſibi indicta veniant.

Num. XLIV. circa An. 1170.

Notum ſit omnibus, tam futuris, quam preſentibus, quod domina *Chunegund de Planchenberge*, tradidit poteſtativa manu ſuper aram ſancti Nicolai predium in Agilsberge, quod poſſident Hebert, & Pernger. H. r. t. ſ. *Oulricus de Luibolvingen, Otto de Planchenberge, Liutolt de Berbingen, Alram de Birchenſtaine, Pabo de*

Libenſtaine, *Hildebrant*, *Albrant*, *Gericke de Planchenberge*, *Chalock de Walde*, *Diether de Sconering*, & alii de familia ſancti Nicolai.

Notum ſit Chriſti fidelibus, quod quidam *Pezelinus de Strazzeheim* tradidit ſuper aram S. Nicolai quinque mancipia ad cenſum quinque denariorum. H. r. t. ſ. *Gotefridus Meginhardus de Hartheim*, *Oudalrich de Gumpotinge*, *Marcwardus frater* eius, & alii.

Num. XLV. circa Annum 1170.

Noſcant omnes Chriſti fideles tam futuri, quam preſentes, quod nobilis vir *Engilbertus de Planchenberch*, tradidit ſuper altare ſancti Nicolai predium, quod *Marchwardus* converſus emit *a Chadelhoho*, & matre eius *Pezela Parſchalchingen*. H. r. t. ſ. *Adelram de Chambe*, *Chraft de Richenbach*, *Otto & frater eius Engilbertus de Stuben*, *Roudiger de Aheim*, *Dietmarus de Eccleſia S. Marie*.

Notum ſit omnibus Chriſti fidelibus, quod *Engilboldus de Perndorf* tradidit ſuper altare S. Nicolai predium *Perndorf*, quod comparavit a fratribus *Alderſpach*, per manum cuiusdam nobilis viri *Hilpoldi de Einrichsdorf*. H. r. t. ſ. *Heinricus & filius eius Heinricus de Perndorf*, *Pertholdus de Einhartesdorf*, *Sibeto de Oulhalmingen*, & alii.

Notum ſit Chriſti fidelibus, quod quidam liber vir nomine *Otto* ſe ipſum tradidit ſancto Nicolao, ſine omni contradictione, ea conditione, ut ſingulis annis cenſum quinque denariorum perſolveret. H. r. t. ſ. *Counradus & frater eius Oudalricus de Oſternperch*, *Eberwinus*, *Ekkericus*, *Erchingerus*.

Notum ſit omnibus Chriſti fidelibus, quod quedam Domina de miniſterialibus nomine *Adalbirn* tradidit agrum unum ſuper altare S. Nicolai pro remedio anime ſue. H. r. t. ſ. *Oudalricus maritus eius & filius eius Oudalricus*, *Erneſte de Hartheim*.

Notum

Notum ſit omnibus Chriſti fidelibus, quod quidam miniſterialis ſancti Stephani nomine *Porno de Holzhuſen* delegavit ſuper aram S. Nicolai iugerum, ſitum in loco qui dicitur Hartheimen, petente, & tradente illud manu ſua Domino *Porno de Widehe*. H. r. t. ſ. idem *Porno Erneſt de Hartheim*.

Num. XLVI. circa An. 1165.

Notum ſit omnibus Chriſti fidelibus, quod quidam nobilis *Hermannus* nomine *de Tanna* tradidit ſuper aram S. Nicolai Liutoldum & uxorem eius, in ſervicium Eccleſie. H. r. t. ſ. *Rapoto de Ramiſowe*, *Gerolt Oudalrich*, *Walto & Eigil de Primpach*.

Notum ſit omnibus Chriſti fidelibus, quod quidam nobilis homo *Siboto de Steinperch* tradidit ſuper aram S. Nicolai tale predium, quale habuit frater ſuus *Oudalricus Steinperch*, comparatam a filiis ſuis quinque talentis. Inſuper idem Siboto tradidit predium, quod ipſe habuit Steinperch, tradidit etiam ſex mancipia, ad cenſum quinque denariorum. H. r. t. ſ. *Siboto*, *Erneſt de Hartheim*, *Dietmarus de Tabrethshuſen*, *Siboto de Ouhalmingen*, *Erchengerus*, *Sirolo*, *Luitoldus*, & alii plures.

Sub eisdem teſtibus ſupradictus Erneſt, quidam nobilis homo de Hartheim tradidit ſuper aram S. Nicolai predium quoddam Lintheim comparatum ab Adalberto viginti duobus talentis.

Num. XLVII. circa An. 1160.

Notificamus cunctis Chriſti fidelibus, qualiter miniſterialis Eccleſie Patavienſis Wezel nomine, reſignavit domino ſuo *Albuoni Epiſcopo* quinque mancipia, ea conditione, ut ſancto Nicolao in proprium iure perpetuo ab ipſo darentur, quod & factum eſt iuxta petitionem ipſius Wezelonis. H. r. t. ſ. hic ipſe *Wecel*, *Goteſcalcus de Halenchoven*, *Adalramus*, *& frater eius Adalbertus de Chambe*, *Roudegerus de Aheim*, cum univerſo Capitulo.

Notificamus etiam posteritati nostre, quod quidam nobilis vir Oudalricus nomine, filius videlicet *Ottonis de Struben*, tradidit super altare S. Marie in superiori Capella mancipium unum, Elisabet nomine, cum predio suo, quod habuit Chozivvenheim. H. r. t. f. *Otto Pater ipsius Oudalrici, Aribo de Newenhoven, Pabo & Walquinus de Gazehwis, Karvrus & Albwinus de Amharsdorf, Siboto*, & alii.

Notum sit omnibus Christi fidelibus, quod quidam nobilis homo *Richherus de Lengennowe* tradidit per manum cuiusdam nobilis viri *Wernhardi de Prampach* super aram S. Nicolai Adalrammum, & liberos eius. H. r. t. f. per aurem tracti. *Wernhardus idem*, qui delegavit, & alii plures.

Num. XLVIII. circa An. 1165.

Notum sit Christi fidelibus, quod *Gumpoldus de Pollenheim* abdicavit duo predia, scilicet Caroli cuiusdam Sacerdotis & Waltfridi fratris nostri super aram sancti Nicolai, presente *Comite Rapotone, & Advocato nostro.* H. r. t. f. per aurem tracti, *Engelscalcus de Roumentingen, Pernhardt de Lerchenvelde, Wernhart, & frater eius Richkerus de Rotowe, Siboto de Ainhartesdorf, Altman de Limbolvinge, Chounrad, Hademar*, & alii.

Num. XLIX. circa An. 1160.

Notum sit Christi fidelibus, quod *Hallenses Comites Gebehardus, & frater eius Dietrious*, tradiderunt super aram sancti Nicolai Wernhardum, & fratres eius Oudalricum Pernhardum in servicium fratrum iure perpetuo. H. r. t. f. per aurem tracti, *Richkerus, & filius eius Richkerus, Engelscalcus de Roumentingen, Heinricus de Gravindorf, Gumboldus de Pornheim*, & ali.

Insinuamus etiam posteritati nostre, quod *dominus Manegoldus de Mitichen, & uxor sua Onta*, tradiderunt super aram sancti Nicolai

colai per manum cuiusdam nobilis viri *Dietrici de Houttingen* pro remedio anime sue & parentum suorum tale predium, quale habuit *Hausheim*. H. r. t. s. ipse *Dietricus* qui delegavit, *Scroto*, *Oudalricus prepos* & *filius eius Eberwinus*, & alii plures.

Tradidit etiam idem *Manegoldus* per manum Domini *Wilehalmi* unam *Hofesatham*. H. r. t. s. *Fridericus de Pezenbach*, *Leutoldus de Vilse*, *Chounradus*, *Werenhardus*, & alii supra dicti testes.

Notum sit omnibus Christi fidelibus, quod Dominus *Fridericus de Pezenbach* tradidit super aram S. Nicolai tale predium, quale habuit *Perbubingen* unum apud ripam per manum *Leutoldi* cognati sui.

Notificamus Christi fidelibus, quod *Arbo de Mitiche* tradidit super aram sancti Nicolai quoddam predium *Mitiche* pro remedio anime sue. &c.

Num. L. circa Annum 1165.

Notum sit omnibus Christi fidelibus, quod quidam Sacerdos *Wintherus* tradidit predium *Wischilburch* super aram sancti Nicolai per manum *Wolframmi de Perchem*, *presente Episcopo Diepaldo*, & Canonicis & ministerialibus. H. r. t. s. *Oudalricus comes frater Episcopi*, *Amelbertus*, *Reginhardus frater predicti Wintheri*, & *filius eius Chounradus*, *Arbo de Mitiche*, *Marcwardus de Swiber*, *Waltherus Judex*, *Wernhardus* & *frater eius Wergandus*, & alii plures.

Prefati *Wintheri* sorore *Wentelburg*, filiisque suis *Adalramo* & *Roudherto* presentibus & annuentibus, & si quid sue partis erat renuntiantibus, dato sibi *ab Hermone* preposito eiusdem Ecclesie talento. &c.

Notum sit Christi fidelibus, quod quidam *Albero de Widingen* tradidit super altare S. Nicolai quoddam predium, nomine *Re-*

ginhalminge pro remedio anime ſue, & hoc ſub his teſtibus, *Arbo de Mitiche*, *Reginhardus & frater ipſius Alberonis*, *Erckengerus*. &c.

Omnibus Chriſti fidelibus notificamus, quod quidam *Caſtil* nomine *de Naumaringen* ttradidit ſuper aram ſancti Nicolai Ancillam ſuam nomine *Ruzilam*, & filiam eius *Liudegart*, & cum omni poſteritate ſua ad cenſum quinque denariorum. &c.

Notum ſit Chriſti fidelibus, quod quidam *Chadelhous* nomine ex familia ſancti Nicolai tradidit predium quoddam *Hartheim* per manum *Erneſti de Hartheim* ſuper aram ſancti Nicolai. H. r. t. ſ. *Arbo de Mitiche*, *Fridericus*, *Hartwinus & Wernhardus de Anifize*, *Oudalricus*, & alii plures.

Sub eisdem teſtibus idem *Erneſt* tradidit aliud predium ſitum in loco, qui dicitur *Herdinſtorf* ſuper aram ſancti Nicolai.

Num. LI. circa Annum 1165.

Notum ſit omnibus Chriſti fidelibus, quod *Engelbertus de Stuben*, miniſterialis ſancti Stephani tradidit ſuper aram ſancti Nicolai quatuor manſos per manum cuiusdam nobilis viri nomine *Roudberti*, unum *in Aſcha*, alium *Stemprokke*, tertium, in *Entisgraben*, quartum *Ekrisdorf*. H. r. t. ſ. idem *Roudpertus*, *Gumpoldus de Pornheim*, *Heinricus de Echenheim*, *Marchwardus & filius eius Chounradus de Swiber*, *Willehalmus Monetarius*, *Walchoun & frater eius Waſigrim*, *Roudpertus*, *Pertoldus*, *Friderius*, & alii plures.

Omnibus Chriſti fidelibus inſinuamus, qualiter *Wirat* miniſterialis ſancti Stephani, ſoror *Alberonis* Plebani *de Wachinchirchen*, tradidit ſuper altare ſancti Nicolai predium in loco, qui dicitur *Ditensheim*, per manum *Heinrici*, qui dicitur *Amaizze* pro redemptione anime ſue, & omnium parentum. H. r. t. ſ. *Engelbertus de Plungenberg*, *Wernherus de Grizzebach*, *Adalbertus & frater eius Adal-*

ramus

ramus de Chambe, Roudiger de Holcekuſen, Walcheun de Schlederf, Heinrich de Spiteberch, Siboto de Blanckenberge, Immo Urbanus de Civitate, & alii.

Notum ſit Chriſti fidelibus, tam futuris, quam preſentibus, qualiter fratres ſancti Nicolai comparaverunt predium, quod dicitur *Riſcherm* octo libris, ad hominem, qui dicitur *Adalgotus*, quod poſtea petitione ipſius *Adalgoti* filiorumque ſuorum, *Marchio Pertoldus Iunior* delegavit in manum cuiusdam nobilis viri, *Oudalrici*, eo tenore, ut idem *Oudalricus* perſolvat eandem delegationem huius predii ſuper altare ſancti Nicolai. H. r. t. ſ. *Arbo de Houcebach*, *Arbo de Mitiche*, *Oudelſchalcus*, & *Oudalricus*, *miniſteriales Marchionis*, *Reginoldus de Niwenburch*, *Wikkerus de Vogelharen*. Quod poſtea idem *Oudalricus* delegavit poteſtativa manu ſuper aram ſancti Nicolai. H. r. t. ſ. *Arbo de Mitiche*, *Hermannus*, & alii conplures.

Num. LII. circa Annum 1170.

Noſcant Chriſti fideles, quod quidam *Pabo* nomine tradidit ſuper aram ſancti Nicolai ſervum nomine *Alberonem* in cottidianum ſervitium fratrum ibidem degentium, pro ſervo, quem frater ſuus occidit, per manum *Engilſchalci de Roumentingen*, preſente advocato *Comite Rapotone*. H. r. t. ſ. *Engilſchalcus de Roumentingen*, *Fridericus de Sigenheim*, *Chounradus de Harbach*, *Henricus de Sigenheim*, *Gebehardus de Brambach*, *Chounradus de Ponirpach*.

Memorie omnium Chriſti fidelium tam preſentium, quam futurorum tradimus, quod quidam venerabilis Sacerdos nomine *Herbertus* quoddam predium *ad Heingen*, atque eiusdem predii aream, pro qua ſibi opitulariam aliam reſtituit ſub cenſu duorum denariorum diebus vite ſue, & quicunque de fratribus ſuis unus tantum ſucceſſerit, annuatim quindecim numos perſolvat, tradidit ſuper altare

Num. LV. circa An. 1170.

Notificamus Christi fidelibus, quod *Ortolfus de Giezzechirchen* ministerialis Marchionis de Stiere, tradidit quoddam predium Tegerbach super altare sancti Nicolai post obitum vite sue ea lege, ut annuatim persolvat quinque denarios, quod videlicet predium comparavit a quodam Alberona decem talentis potestativa manu pro remedio anime sue tradendum.

Notum sit Christi fidelibus, quod quedam Machtildis nomine Soror Dietmari *de Benwenten route* tradidit se ipsam super altare sancti Nicolai cum omni posteritate sua, ad censum quinque denariorum.

Notum sit omnibus Christi fidelibus, quod Dominus Fridericus filius Adalberti de Perge, tradidit quoddam mancipium nomine Itam super aram sancti Nicolai. Huius rei Testes sunt, *Oudalricus de Marbach*, *Hugo Einwibcus de Choulinbe*, *Gotfridus de Paine*, *Oudelscalcus de Groube*, *Cholo de Cholinbe*, *Liupoldus*, & alii.

Num. LVI. circa An. 1190.

Notificamus Christi fidelibus, quod *Dietricus Comes de Vitenstein* tradidit super aram sancti Nicolai Gerlindam ad censum quinque denariorum, huius rei Testes sunt: *Heinricus de Piburch*, *Richerus de Wesen*, *& frater eius Wernhardus*, *Roudbertus Stale*, & alii.

Num. LVII. circa An. 1190.

Notum sit Christi fidelibus, quod *Rapoto Comes de Ortenberch* tradidit predium nomine Aizzephsheim, super aram sancti Nicolai pro remedio patris sui *Rapotonis Comitis*, presente *Heinrico fratre suo & Comitissa matre eorum*, huius rei Testes sunt: idem *Rapoto Comes & Heinricus frater eius*, *Dietricus de Poingauen*, *Fride-*

ricus

ricus de Sigenheim. Heinricus de Terringen, Oudalricus de Leuboivingen, Heinricus de Taleheim, Wernhardus de Rotone, Ebo de Miſchmule, Gebehardus de Puirpach, Salman de Ahſte, Albrandus Dietmarus, & alii plures.

Unum baptiſma, unam fidem confitentibus notum ſit. Qualiter Engelbertus de Planchenperch tradide rit predium ſuum ſitum in Matenheim, pro remedio anime filii Dietmari & omnium parentum ſuorum, ſuper aram ſancti Nicolai, ita tamen ut ſit in defenſione eius. Huius rei Teſtes ſunt: *Kalochus de Valchenſteine, Marcwardus, Oudalricus filius ipſius Engelberti, Siboto Tobrizze Turnoch de Schaltaren, Herrondus, Walchoun, Eiwicus de Viſchbach, Liuchard, Urbanus, Pernhardus de Ltesgau, Willehalmus a Breſteine, Fridericus, Oudalricus de Planchenberc, Arnoldus de eodem, Gozoldus de Griezbach,* & alii.

Num. LVIII. circa Annum 1185.

Notum ſit omnibus Chriſti fidelibus, qualiter Patavienſis Epiſcopus *Diepaldus* tradiderit fratribus ſancti Nicolai in proprietatem dimidiam *Houbam in Dornach.* H. r. t. ſ. *Hadmarus de Ahuſen, Richerus de Weſen, Liutoldus de Sauerſteten, Albertus de Iahenſtat, Dux Pertoldus, Dietricus Comes Halenſis, Engelbertus de Planchenberc, Wernherus de Griezberc, Ortolfus de Griezchirchen, Arbo de Mitiche, Alegerus de Scobenberg, Waltherus Dapifer, Dietmarus Albrandus, Wernhardus, Chounradus fratres,* & alii quam plures.

Notum ſit omnibus Chriſti fidelibus, quod quedam Chunigundis nomine *de Hartheim* tradidit ſuper aram ſancti Nicolai agrum in Allenchoven pro remedio anime ſue. H. r. t. ſ. *Willehalmus de Hartheim, Roubertus frater noſter Megenhardus filius Megenhardi Chrakar, Heinricus de Hartheim, Gotſcalcus Degenhardus.*

Notum ſit omni poſteritati, quod quidam nobilis homo *Oudelſcalcus* nomine *de Pazrichesdorf* tradiderit predium ſuum in Volchesdorf ſuper aram ſancti Nicolai in proprietatem, & mancipia ad cenſum quinque denariorum. H. r. t. ſ. *Pabo de Zuligen*, cuius manu delegatio iſta facta eſt, *Oudalricus filius Engilberti de Planchenberc, Ekkolfus de Warte, Kalhous de Valchenſteine, Fridericus de Weſen, Liutoldus de Sauerſteten, Ortolfus, Wernherus, Wernhardus Stalle, Chounradus de Haſelberc, Oudalricus de Nordenberc, Waltherus Eninchel, Liudhartus, Dietmarus, Pilgrimus, Dietmarus, Otto de Haſelbach, Siboto Wernhardus Winziger, Adalbertus de Liutprantesdorf. Roudigerus de Schambach, Chounradus de Schachen*, & alii multi.

Notum ſit omnibus Chriſti fidelibus, qualiter quidam nobilis homo *Adelbrandus* nomine tradiderit predium ſuum Erlolfesdorf, manu delegatoris ſui Ekkerici de Hugenperge ſuper aram S. Nicolai. H. r. t. ſ. *Oudalricus de Nordernbach, ipſe Albrandus & Ekkericus*, & alii quam plures.

Ego *Oulricus de Stoderpach* dedi pro remedio anime mee, & omnium parentum meorum ſuper altare S. Nicolai per manum Salmanni *Ekkerici de Hugenberg* duo predia in Aunpach, quorum unum habet mediam houbam, alterum, in quo reſidet Engesdich quartale hoube, ſub teſtibus prenotatis.

Dedi etiam ſub eisdem teſtibus eidem Eccleſie per manum Salmanni *Meinhardi de Uronperg* liberi hominis exiſtentis agrum meum in Toutzſing pro remedio anime uxoris mee.

Num. LIX. circa An. 1190.

Notum ſit omnibus Chriſti fidelibus, quod quidam miniſterialis ſancti Stephani *Engelbertus de Struben*, tradidit ſuper altare ſancti Nicolai per manum *Okkeri Curiam in Waſen Wurgendorf* & aliam

aliam Curiam per manum *Oudalrici fratris ſui* ſuper montem predium *in Grube*, predium *Silberberge*, predium prope *Weſtounowe*, predium ubi *Roudpertus* locatus eſt, aliud predium, quod poſſedit *Waltherus*, & aliud predium *Reginoldus*, & aliud iuxta *Fabrum Reginaldum*, & aliud predium *in Wibaren*, predium *in Litten*, *Wernhardi vineam in Aſchawinchilen*, *Giſenberc*. H. r. t. ſ. ipſi dedelegatores, *Oudalricus, & fratres eius, Okkerus Raffoldus de Hovingen, Otto de Nordenbach, Dietricus de Haibach, Wolfkang, & filius eius. Dietmarus de Riede, Reginoldus de Niwenburch, Roudmarus de Mitiche, Otachar de Rotingen, Winto de Ouffeheim*, Urbani noſtri *Luithardus, Dietricus Lambertus, Einwinus filius Luithardi, Heinricus Marcwardus, Wernherus de Valchanſtein, Dominus Prepoſitus*, & alii.

Notum ſit omnibus Chriſti fidelibus tam futuris, quam preſentibus, quod quidam *Siboto de Brambach* tradidit ſuper altare ſancti Nicolai poteſtativis manibus pro ſuo, ſuorumque parentum ac debitorum remedio, quedam mancipia.

Num. LX. circa An. 1185.

Noticie omnium ſignificamus, tam futurorum, quam preſentium, qualiter deciſa ſit lis, que agitabatur inter fratres S. Nicolai, & filios Domine *Perthe de Aheim*, de predio, quod ſitum eſt in Frigendorf, quod Mater Perthe predicte Domina videlicet Iuta cum filio ſuo Domino *Gumboldo* ſuper altare S. Nicolai delegaverat. Acceptis ſiquidem a predictis fratribus XXIII. talentis cum cottidiana prebenda, qua ſpecialiter Domine Perthe providetur, tam Mater, quam filii prefato predio renunciaverunt. Preſentibus venerabilibus Epiſcopis Diepoldo videlicet *Patavienſe, & Ottone Friſingenſe*, prediis ac beneficiis ſuis in manibus Patavienſis Epiſcopi obpignoratis. Quod ſi quispiam de cetero fratres ſancti Nicolai de eodem predio inquietaverit, vel eorum id optineatur patrocinio,

vel eque valens de ſuo eis predio reſtituant. H. r. t. ſ. Prenominati Epiſcopi, ſub quorum id preſentia factum eſt, *Comes Hermannus*, *Pertholdus Dux*, *Adelbertus de Halſe*, *Richkerus*, *Friderich*, *Wernhard de Mortzbach*, *Rudolf de Welchinperg*, *Friderich Manegold frater eius*. *Bernhardus de Sauerſtetem*, *Swicker de Mahlhaim*, *Durich de Shire*, *Oulrich de Sindesdorf*, *Richerus*, *Purchardus*, *Dagezo Canonici*.

Notum ſit omnibus Chriſti fidelibus tam futuris, quam preſentibus, quod Dominus Herbertus plebanus ſacerdos domum, quam Patavie legitima poſſeſſione poſſedit, pro remedio anime ſue, ſuorumque debitorum ſuper altare S. Nicolai ad ſervicium fratrum ibi Deo ſervientium poſt mortem ſuam, & Heinrici filii ſui tradidit, ita tamen, ut quoadusque uterque vivit, quinque denarios ſingulis annis fratribus de eadem domo perſolvant.

Notum ſit omnibus Chriſti fidelibus, quod quidam nobilis homo *Poto de Maſſingen*, curiam in Tetilingen cum colono ipſius predii Albone pro remedio anime ſue uxorisque, ac debitorum ſuorum ſuper altare S. Nicolai tradidit. H. r. t. ſ. *Wolfram Stal*, *Heinrich de Uueſtenbach*, *Wolfram de Salhe*, *Roudgerus Pabo de Roſpach*, *Heinrich Totſil*, *Gotſcalch de Hoven*, *Arbo de Mitiche*, *Wergant Iudex*, *Megenhalmus de Waxmanneſtorf*, *Regengidus de Nuverinberc*.

Sub his teſtibus predium Hergolvingen, & Parſcalchingen a *Rudolfo de Oſterhoven* ſolutum recepimus. Uxor eius *Pertha*, & frater eius *Chunradus*, *Engilkind de Zidelaren*, *Heinrich de Perndorf*, *Siboto de Ainhartſtorf*, *Luitold de Berbibingen*, *Oulricus de Nuenburch*.

Num. LXI. circa Annum 1190.

Notum ſit omnibus, tam futuris, quam preſentibus, quod Dominus *Waltherus de Tannenberge* pro ſue, ſuorumque debitorum animarum remedio ſuorum, ſpecialiter autem pro uxoris ſue Domine

Adel-

Adelheidis remedio, quoddam predium *in Hilteringen* ſuper altare ſancti Nicolai, eidem predio duobus filiis eius *Ottone* videlicet, & *Friderico* abrenunciantibus tradidit, ſub his teſtibus: *Rikker de Weſen, Ekolfus de Warte, Walther de Tannenberge, & filius eius Otto, Manegot de Sarlineſbach, Wichpot de Torringen, Kichker de Pergen, Goteſcalch de Sarlineſpach, Dietrich de Weſen, Lampertus Patavienſis, Luitold de Barbedingen.*

Noticie omnium tam futurorum, quam preſentium ſignificamus, quod quidam nobilis homo *Engelſcalcus de Rountingen* in extremis agens pro redemptione anime ſue, quoddam predium ſuper altare S. Nicolai in Uffhaimen, tradidit per manum *Hademari de Ahuſen* nobilis viri. C. r. t. ſ. *Dietricus Comes de Vietenſteine, Heinricus Landgravius, Chounradus de Rote, Heinricus & Dietricus de Bousngarten, Arbo de Mitiche, Heinricus, & frater eius Alchkerus de Waldeke, Luitoldus & Bernhardus de Sauerſteten, Fridericus & frater eius Manegoldus de Aheim, Siboto de Annharteſtorf, Durinch de Stire, Tiemo de Pouchenberge.*

Noverint omoes, quod quidam *Waltherus* miniſterialis ſancti Stephani quoddam predium *Englhalmingen* per manum *Richkeri de Weſen* ſuper altare ſancti Nicolai tradidit. H. r. t. ſ. *Comes Dietricus de Vietenſtain, Englbertus de Planchenberg, Wernhardus de Marteſpach, Oulricus de Norderenbach, Dietmarus filius ſupradicti Waltheri.*

Num. LXII. circa An. 1185.

Tam futurorum, quam preſentium notitie transmittimus, qualiter deciſa eſt lis, que agitabatur inter fratres ſancti Nicolai, & dominum *Hainricum de Waldeke*, ſuper predio, quod dominus *Engelbertus de Struben* Eccleſie ſancti Nicolai tradiderat, mediante ſiquidem Diebaldo venerabili Patavienſis Eccleſie Epiſcopo, utriusque partis controverſia arbitris determinanda eſt delegata,

gata. Placuit autem ipsis arbitris, ut predictus Heinricus a fratribus sancti Nicolai XLIV. Talenta acciperet, & predicto predio abrenunciaret. H. r. t. s. *Pertoldus Dux de Meran, Dietricus, Halgravius, Albertus Comes de Pogen, Erchinwertus de Hagenowe, Wernhardus de Grizbach, Dietricus de Poumgarten, Arbo de Mitiche, Alkerus de Waldeke. & filius eius Alkerus.*

Notum sit omnibus, tam futuris, quam presentibus, quod *domina Chunigunt de Planchenberge*, tradidit potestativa manu super aram sancti Nicolai predium in Hagilsperge, quod possident Hebe, & Peringer. H. r. t. s. *Oulricus de Liubolvingen, Otto de Planchperge, Leutolt de Berbibingen, Altam de Birchenstaine, Pabo de Libenstaine, Hiltebrant, Ahbrant, Gericho de Planchenberge, Chalhoch de Walde, Diether de Sconheringen*, & alii.

Notum sit omnibus Christi fidelibus, quod quidam *Ekkericus de Strazheim*, per manum cuiusdam *Erbonis de Strazheim*, tradidit super aram sancti Nicolai dimidiam Houbam in Strazheim. H. r. t. s. *Wernherus de Luibolving, Werhardus de Wanicheim.*

Num. LXIII. circa An. 1155.

Notitie omnium, tam futurorum, quam presentium significamus, quod dominus Diebaldus venerabilis Patavienſis Ecclesie Episcopus speciali beati Nicolai devotione ductus, & Patrocinio confisus Ius Institutionis in Goldarwerd, quod eum prius contingebat, fratribus de sancto Nicolao concessit, eo conditionato interposito tenore, quod singulis annis memoria anniversarii ipsius specialiter ageretur. Isti sunt testes, super predium *Hartheim, Rapoto Comes, & Advocatus, Adalbertus de Chambe, Dietricus, & frater eius Heinricus de Poumgarten, Poto de Massingen, Waltherus de Poschingen, Adalbertus, & frater eius Eberhartus de Ianestorf, Alhwinus, & frater eius Karolo de Anahartstorf, Ebo de Possemunster,*

Rapoto

Rapoto de Ouhalmingen, Wernhardus & frater eius Richkerus de Ratowe, Richkerus, & frater eius Wernhardus de Weſen, Fridericus de Sigenheim, Marcwardus de Gumpotingen, Oudalricus de Nordenpach, Chadelhous Iudex, Fridericus de Schonepule, Chounradus de Rote, Dietricus, & frater eius, Heinricus de Poumgarten, Waltherus de Tanneberge, Rithkerus de Weſen.

Notum ſit Chriſti fidelibus, quod Ratherus accepit a manu Prepoſiti ſancti Nicolai Heinrici dimidiam houbam in Wachewis, ad perſolvendum ſervitium fratribus ſingulis annis, & quo anno hoc non fecerit, absque ulla contradictione ſit ſoluta, & hoc Epiſcopo Dietpaldo preſente, & Advocato noſtro Rapotone Comite. H. r. t. ſ. Ipſe advocatus *Cunradus de Ancinſpach, Chadelhous de Walchenſtein, Liutoldus de Sauerſteten, & frater eius Pernhardus.*

Noverint tam futuri, quam preſentes, quod *domina de Ahaim*, ſimul cum filiis ſuis, Roudgero videlicet, & Hainrico, Friderico, & Manegoldo abrenunciaverunt predio in Roſpach, pro quo prius contra fratres ſancti Nicolai interpellaverant, acceptis ab ipſis fratribus pro eadem abrenunciatione ſeptem talentis, preſente *domino Regenpotone, Prepoſito de Mathſe*, teſtes fuerunt. *Richkerus, & frater eius Wernhardus de Weſen, Albero de Vilshoven, Luitoldus de Sauerſteten, Selpkerus de Huhingen, Chounradus de Weſen, Chounrad de Aichperch*, & alii.

Num. LXIV. circa An. 1185.

Notum ſit omnibus Chriſti fidelibus, tam preſentibus, quam futuris, quia nobilis Liber *Engilbertus de Blanchinberc*, pro remedio anime ſue, & parentum ſuorum, ſpecialiter tamen pro ſalute dilecte ſue *coniugis Sophie, & filii ſui Dietmari*, predia ſua propria, & ſubſcripta manu ſua poteſtativa tradidit ſuper altare ſancti Nicolai in perpetuos uſus congregationis illius poſt ſua tem-

pora irrefragabiliter percipiendos. Nam in eodem loco tam sibi, quam Uxori, & aliis suis Posteris elegerat sepulturam, quam per Dei gratiam ibi postmodum cum suis progenitoribus sunt sortiti; hanc siquidem liberam delegationem suam, ut semper stabiliter permaneret, sepius renovatam confirmavit, primo siquidem in sepultura coniugis sue Sophie, secundo in sepultura filii sui Dietmari, tertio vero, cum duceret quandam nobilem Chunigundam in uxorem, quam cum dotaret aliis suis prediis ad robur facti prioris omnimodis hec excepit. Noviſſime autem, cum apud sanctum Georgium in Austria vicinus morti testamentum extremum de omnibus suis factis conderet, predia prius Ecclesie sancti Nicolai collata tunc contulit, & conferendo libere confirmavit. Excepta enim hec eadem predia cum aliis in futurum conquirendis, & pro salute anime sue quo vellet conferendis, cum per collationem quorundam prediorum suorum in proprietatem Patavienſis Ecclesie, sub certa tamen conditione rediret ad gratiam Domini *Chunradi tunc Patauienſis Epiſcopi*, quem Ecclesia Ascha graviter offenderat in conflictu. Hec sunt predia, curia in Aigilsperge, cum suis attingentibus, & predium totum, quod idem Siboto cecus possedit &c. H. s. t. delegationis predicte hinc inde sepius renovate. *Oulricus de Nordirnbach, & frater eius Engilbertus, Siboto de ſancto Oulrico, Wernhardus de Aouwe, Richerus de Blanchinbach Pater Pillonis Hiltpandus, & frater eius Albrandus, Chounrad de Apphilſpach, Duringus de Aicha, & frater eius Hadmarus, & frater eius Timo, Albertus, Wernherus de Wiglinſtorf, Egeno de Nuzpoume, Otto de Aſcholſinge, Eberwinus de Fuchtinbach, & frater eius Rupertus, Hextilo de Wenſin, Hermfridus frater eius, Heinricus de ſancto Oulrico, & frater eius, Siboto, & Oulricus, Heinricus de Winſperg, & frater eius Wernherus, Alber de Germanſperge, Einwicus de Viſchpach, Fridericus de Teching, Ernfridus de Lintaue, Siboto de Gimanſtorf*, & alii quam plures.

Num.

Num. LXV. circa An. 1185.

Omnibus Chriſti fidelibus, tam futuris, quam preſentibus ſignificamus, quod quidam nobilis *de Blanchenberch*, *Engilbertus* nomine una cum uxore ſua *Chunigunda* tradidit predium ſuum in Harkersdorf ſuper altare S. Nicolai per manum cuiusdam nobilis *Rapotonis de Lapide*, preſente Epiſcopo Patavienſe, Theobaldo. H. r. t. ſ. *Walchounus de Lapide*, *Oulſchalcus Luitoldus de Sauirſteten*, *Luithart*, *Durinch Stirenſis*, *Sigehart Durinc de Scaltarn*, *Chounradus de Schache*, *Gotefridus Roudolfus Marſchalcus*, & alii plures.

Noſcant omnes fideles Chriſti tam preſentes, quam poſteri, qualiter diſcuſſa ſit contentio inter fratres S. Nicolai, & Dominum *Luitoldum de Sauirſteten*, & uxorem eius Gerdrudem habita de predio in Frigendorf, quod quedam *Iutta de Poruheim* predicte Gerdrudis avia cum filio ſuo Gumboldo ſuper altare beati Nicolai delegaverat; preſata enim Gertrudis acceptis VI. talentis una cum filiis & filiabus ſuis, quarum unam *Heinricus de Waldeke* uxorem habens pro ea renuntiavit, ceteri preſentes una cum matre ſua & patre eatenus ut dictum eſt, iuri ſuo abrenuntiaverunt. Teſtēs ſunt Epiſcopus Patavienſis Theobaldus, ſub cuius id preſentiā factum eſt. *Heinricus frater eiusdem Gerdrudis*, qui etiam ipſe abrenuntiavit. *Purchardus de Chambe Canonicus*, *Rudegerus*, *& frater eius Manegoldus de Aheim*, *Luitoldus & Pernhardus de Sauirſteten*, *Alchkerus*, *& Heinricus de Waldekke*, *Arbo de Mitiche*, *Meingotus de Nuwenburch*.

Noticie tam preſentium, quam futurorum tradimus, quod quidam Fridericus & frater eius *Otto de Schonenpouhel* ſervum ſuum nomine Luipoldum ſuper altare S. Nicolai delegaverunt.

Num. LXVI. circa An. 1185.

Memorie omnium fidelium tam preſentium, quam futurorum tradimus, quod quidam *Roudigerus de Gruonenbach*, mancipium

pium ſuum nomine Bertham cum filiis & filiabus ſuis natis, & naſcituris cuidam *Nantwino de Encenwis* peticionis,, & munerum ſuorum gratia poteſtativa manu tradidit eo tenore, ut ſecundum petitionem prefati Nantwini ſuper aliquod altare delegaretur, delegationis vero poteſtas in cuiusdam *Ekkeberti* fratris predicti Roudigeri manu fuit. Supradictus igitur Nantwinus de manibus Ekkeberti ad Adelrammum puerum quendam delegationem primam detulit, eodem Ekkeberto & Roudigero, & Berta ſorore ſua iuri ſuo abrenunciantibus ſub datis teſtibus: *Oudalrico de Eccleſia S. Marie, Alberto de Ianeſtorf, & filio ſuo Adalberto, Rahewino de Eccleſia S. Marie, Ottone de Weſterndorf, Herliebo de Poſſemunſter.* Secunda delegatio de manibus prenominati Adalrammi *Pueri ad Wernhardum de Grevendorf* deſcendit. Tertia vero delegatione prefatus Wernhardus iuxta petitionem pretaxati Nantwini predictam feminam Bertham beato Nicolao ſuper altare delegando contulit ſubſcriptis teſtibus, *Oudalrico Camerario de Niwenchirchen, Gundacharo de Encewis*, & aliis quam &c.

Num. LXVII. circa An. 1187.

Noverint univerſi Chriſti fideles, tam preſentes, quam poſteri, quod nobilis Domina *Chunigunda* tunc vidua *de Blankenberc* poſt mortem mariti ſui *Engilberti*, interveniente pro ipſa Domino Diepoldo tunc Patavienſe Epiſcopo, & Duce Bertoldo de Merania, & pluribus aliis obtinuit a Capitulo S. Nicolai predia quedam ad tempora vite ſue; ita videlicet, ut quamdiu ipſa viveret, ſingulis annis triginta denarios in ſignum proprietatis de eisdem prediis ſolveret Capitulo ſupradicto, poſt mortem vero ipſius ſine alicuius contradictione rediret in uſus, & proprietatem Eccleſie, cui primitus fuerant auctorabiliter delegata, Dominus enim Engilbertus quondam maritus ſuus longe antequam ipſi nuberet, eadem predia ſua cum aliis contulerat Eccleſie S. Nicolai pro ſalute anime ſue ſub teſtibus idoneis & probatis, & alias prenotatis.

Num.

Num. LXVIII. circa An. 1190.

Ego *Elizabeth* cometiſſa *de Ortenberch* omnibus Chriſti fidelibus tam preſentibus, quam futuris notifico, quod ego de predio meo, in Plade, tantum videlicet unde talentum unum annuatim ſolvendum eſt, & preterea calicem auri pro remedio anime patris mei *Comitis Gebehardi*, & mariti mei *Comitis Rapotonis*; & matris mee *Mahtildis*, & *fratris mei Comitis Beringeri*, & omnium parentum meorum, Eccleſie beati Nicolai contulli, catenus ut nullus eiusdem loci Prepoſitorum, nec aliquis ſubditorum ſuorum, vel etiam aliquis hominum prefatas res vendendi, vel obligandi, vel quoquomodo alienandi habeat poteſtatem, ſed ut in die beati Narciſſi, primo videlicet die poſt noctem Apoſtolorum Simonis & Iude, memoria iam dictorum parentum meorum in miſſa defunctorum agatur, & refectio fratribus Deo inibi famulantibus & univerſe etiam congregationi adminiſtretur, poſt deceſſum vero meum hec mutata in anniverſario obitus mei die fieri ſtatuantur, per manus autem *Walchuni de Lapide* hec tradita eſſe notum ſit. Teſtes ſunt *Chunradus filius eiusdem Walchuni, Ekkehardus de Fouhla, & Otto filius eius, Hartwicus de Hage, Chunrat de Haxinesdorf. Hartwicus de Gegenbach, Hugo de Valchenberch, Walchoun de Loke, Heinricus de Trebesroute, Heinricus de Roumtingen, Engilmarus de Entheim, Heinricus de Torringen*,

Noverint omnes Chriſti fideles tam preſentes, quam futuri, abdicationem predii Wigolfingen ſiti factam a Benedicta & filiis ſuis Gebehardo & Rapotone, & ceteris filiis & filiabus ſuis coram canonico & cellerario noſtro Chounrado, & ceteris idoneis teſtibus, quorum nomina ſubſcripta continentur, *Oudalricus de Orte, Wernhardus Prepoſitus de Moſeheimen, Oulricus Troſt, Chounradus de Wilbach, Dietricus de Viſenhart, Waltherus de Wigratingen, Heinricus de Winckelheimen, Pertoldus Mangelhard, Eberhardus de Ekkaringen*,

gen, Siboto de Helingen, Heinricus filius de Scalcheimen, Baldwinus & Eberherich de Orte.

Num. LXIX. circa An. 1185.

Ego Heinricus de ſancto Nicolao Prepoſitus cum univerſitate noſtri Conventus notum facio tam preſentibus, quam futuris, quod quidam nobilis homo de *Aſingen*, *Otto* nomine *tradidit* predium ſuum, cui inſedit in eadem villa pro remedio anime ſue beato Nicolao per manus cuiusdam nobilis viri *Ekkerici de Hugenberge* hoc pacto, ut Beringerus filius ſororis eiusdem Ottonis cum omni poſteritate de femore ſuo exeunte ad cenſum L. denariorum fratribus noſtris annuatim in natali Apoſtolorum Philippi & Iacobi ſolvendum habeat, & ſi cenſus ille tribus annis ordine preteritis retinebitur, predictum predium totaliter in uſum Ecclefie tranſire debet, omnis contentionis obſtaculo remoto. Teſtes ſunt *Ekkericus eiusdem predii Legatarius, & frater ſuus Wolfgangus & eiusdem filius Dietmarus, Rafoldus de Heingeren, Gerhalmus & Heinricus de Aſingen*, & hii omnes liberi, *Richkerus de Weſen, Wernhardus de Orte, Conradus de Eichperge miniſteriales*, & alii quam plures.

Notum ſit omnibus tam futuris quam preſentibus, qualiter terminata ſit controverſia, que fuit inter fratres ſancti Nicolai, & duos germanos *Manegoldum* videlicet & *Heinricum de Aheim* de duobus prediis uno ſito in Frigendorf, & altero in Roſſepach, predicti ſiquidem germani cum prius in eiusdem litis deciſione pecuniam a fratribus accepiſſent, iterato eorundem prediorum proprietatem ſibi adſcribebant. Unde factum eſt, ut ſuper pecuniam prius acceptam X. iterum talenta acciperent, iuri, quod in prefatis prediis habere ſibi videbantur, in preſentia venerabilis Epiſcopi Patavienſis Wolfkeri abrenunciantes. Hoc tenore adpoſito, ut ſi memorata predia, vel etiam alterum eorum a quoquam

quam impetretur, quod ipſi nunquam ſecundum iura gentium ſuo teneretur Patrocinio. H. r. t. ſ. *Goteſcalch de Haininchoven*, *Richerus de Weſen*, *Alherus*, & *frater eius*, *Heinricus*, *Meingoz*, *hii tres Niwenburgenſes*, *Guntherus*, *Engilbertus de Naderpach*, *Ebo de Poſſemunſter*, *Chounradus de Walde*, *Siboto de Einhardeſtorf*, *Rudolfus*, *Marſcalcus*, *Chounradus de Giſenberge*, *Chounradus de Poukel*, *Arbo de Grube*, *Wernherus de Rouwesdorf*, & alii de familia ſancti Nicolai.

Num. LXX. circa An. 1185.

Notum ſit omnibus Chriſti fidelibus, quod quidam *Siboto de Prambach*, pro anime ſue remedio ſuper aram ſancti Nicolai per manum Wernhardi de Gaelſpach tradidit tale predium in Prambach, quale attinebat duabus curtibus, quas Gundakarus, & Albertus coluerunt, & in eodem predio molendinum. H. r. t. ſ. *Wernhardus eiusdem predii Legatarius*, *Oulricus de Nordernpach*, *Herbortus ſervus eius*, *Pertoldus de Dachſperch*, *Meinhardus de Ripperge*, *Engilbertus de Raenshoven*, *Oulricus de Linzingen*, *de familia comitiſſe de Ortenberch*, & alii quam plures de familia S. Nicolai.

Sub eisdem teſtibus tradidit *Oulricus de Nordernpach* per manum *Meinhardi de Ripperge* ſuper aram ſancti Nicolai duos agros unum in Muzenwinkel, & alterum in Tuzelingen ſitum, & tria curtilia in Owenbach eo tenore, ut ad tempus vite ſue habeat, & in ſignum donationis quolibet anno ſex denarios in feſto Iohannis & Pauli inde perſolvat, iſtorum autem uterque *Oulricus* videlicet *de Nordenpach*, & *Siboto de Prampach* predium ſuum ad oblationem in anniverſario die ſuo fratribus dandam aſſignavit.

Noverint omnes Chriſti fideles tam futuri quam preſentes, quod quidam converſus frater noſter nomine Rapoto pro remedio anime ſue, & patris ſuis, quandam ancillam ſuam Hademidam,

dam, & filiam eius Pertham ad cenſum quinque denariorum, & filium eiusdem Chunradum in ſervum ſuper altare ſancti Nicolai tradidit. H. r. t. ſ. de familia Cometiſſe. *Heinricus de Reumetingen*, *Heinricus de Louterpach*, *Chounradus de Mura*, & alii de familia Eccleſie.

Sub eisdem teſtibus tradidit domina Petilſa uxor domini Waltheri de Paeſchingen Chunigundam ſuper altare ſancti Nicolai ad cenſum quinque denariorum.

Num. LXXI. circa An. 1190.

Ut, quod noſtris geſtum eſt temporibus, firmum debeat, & ſtabile permanere, tam modernorum, quam poſterorum omnium Chriſti fidelium noticie preſcripta preſentia transmittimus, quod quidam civis Patavienſis de familia ſancti Nicolai Dietmarus nomine, pro anime ſue remedio quandam vineam ſuam in Liten tribus Eccleſiis in Patavia videlicet ſancti Stephani, ſancti Nicolai, & ſancte Marie ad communem uſum ordinavit tali modo, quod in anniverſario obitus ſui die Canonicis chori talentum unum, & conventui in ſancto Nicolao talentum unum, & conventui ſancte Marie talentum unum, filie ſue Wiradi talentum unum, & pauperibus talentum unum in elemoſinis erogandum, de eiusdem vinee proventibus annuatim perſolvatur. Preterea duo talenta ad vinee culturam ordinavit expendenda, & cum de eisdem proventibus pars ſupereſt iſtis ſeptem talentis equipollens, vel melior. Ad huius adminiſtrationis curam eligendus eſt unus ex Canonicis chori, de cuius non dubitetur prudentia. Quin provida ſollicitudine ita diſponenda diſponat, ut de perceptis uſibus ita ordinet, ut, ſi vinea dicta anno aliquo in fructu ſuo extra conſultum non reſpondat, ipſe tamen ſeptem prenominata talenta nichilominus exſolvat de ſuperhabundante commodo ſuo, quod preceſſit

ceſſit cenſum, qui ſtatutus eſt redditurus. H. r. t. ſ. *Heinricus Iudex*, *Heinricus*, *& frater eius*, *Ekkehardus de Vurt*, *Willehalmus de Lapide*, *Oulricus Precinger*, & alii.

Num. LXXII. circa An. 1190.

Notum ſit omnibus Chriſti fidelibus, quod domina *Elizabet Comitiſſa de Orthenberc* poteſtativa manu tradidit ſuper aram ſancti Nicolai Manſum unum in Ekke, pro remedio anime filie ſue *Mahtildis*, *Comitiſſe de Valei*, que ſe in eodem Monaſterio ſepeliri poſtulavit. H. r. t. ſ. *Wernhardus de Ort*, *Eckolfus de Wart*, *Eckolfus de Posmunſtere* milites ex familia ipſius, *Rapoto de Wert*, *Albertus prepoſitus*, *Ewerwinus*, *Rikerus*, *Counradus Cellerarius*, *Reinhardus de Nuinburc*, de familia Eccleſie.

Notum ſit omnibus Chriſti fidelibus, quod quedam matrona nomine *Wuilfhilt de Scovenberc* pro remedio anime ſue tradidit per manum Bertoldi predium quoddam in Stainbrukke, ſuper aram ſancti Nicolai ad uſum fratrum Deo ibidem ſervientium. H. r. t. ſ. *Bertoldus de Wibarn*, *Roupertus Officiarius ſancti Nicolai*, *Albertus*, *Waltherus*, *Ruidigerus*, *Counradus de Harbach*, *Hainricus de Neunlingen*.

Notum fieri volumus omnibus Chriſti fidelibus, tam futuris, quam preſentibus, quod quidam nobilis homo *de Hugenberge Ekkerius* nomine medietatem predii ſui, quod in Huginberc habuit, pro remedio anime ſue, & parentum ſuorum per manum *Wolfkangi de Pirchahe* ſuper aram ſancti Nicolai tradidit. H. r. t. ſ. *Eberhardus Plebanus de Nordernpach*, *Dietmarus de Riede*, *Oudalricus*, *& frater ſuus Engilbertus de Nordernbach*, *Walchunus*, *Ekkardus*, *Pernoldus*, *Roudolfus de Emelingen*, *Ruidbertus de Nordernpach*.

Num. LXXIII. circa An. 1190.

Ne preſentis etatis oblivio negotia conturbet, literarum indiciis ſolent eternari. Notum igitur ſicimus tam preſenti-

bus quam futuris Christi fidelibus; qualiter dilectus Canonicus noster dominus Otacharus, dum iter gratia orandi ad sanctum Iacobum arriperet, saluti anime sue, parentumque suorum salubriter prospexit, ita, quod domum unam tradidit super altare beati Stephani, de qua annuatim persolvuntur XVIII. solidi. Ex his, si Dominus, qui est Ordinator omnium, reditum suum non concesserit, decem solidi in Anniversario suo dominis chori persolvendi sunt. Tres solidi dominabus sancte Marie, tres fratribus sancti Nicolai, & qui supersunt, remanebunt ad resarciendam ubi opus fuerit domum eandem, Xenium vero, quod persolvendum est in nativitate Domini, cum summa scilicet XXXVI. denariorum, spectat ad eum, cui ipsa domus ordinata committitur. Insuper vineam unam sitam in Wenhurlperge, posuit in manu domini Tymonis, & domini Celerarii Oulrici, ut, si reditum suum Dominus non concederet, eandem vineam traderent super aram beati Partholomei, ita, ut de usu fructu proveniente de vinea, & dictis octo decem solidis de domo prefata persolvendis, VI. solidi recipiantur, & annuatim in profesto sancti Stephani in Nativitate Domini, dominis in Reffectorium preparetur domus prememorata, si forte incendio destructa fuerit, de vinee exuberantia reparari debet. Inhabitator domus, si contigerit dominum Otakarum decedere, usque ad finem vite sue domum inhabitare debebit. Huius testamenti sunt testes: *Hainricus Decanus*, & alii quam plures fide digni.

Num. LXXIV. circa An. 1150.

Ea, quorum diuturna debet haberi memoria, ne cum successivis temporis decursibus transeat in oblivionem, scripto necessarium est commendari. Constet itaque universitati omnium, quod dominus *Oulricus de Norderpach* tria predia in Owinbech libere possessionis sue, que primitus per manus cuiusdam nobilis

Mein-

Meinhardi de Ripperch nobis obtulerat, ius quoque infeudationis trium beneficiorum, unius in Stainpach, & alterius in Mucinwinchel, & tertii in Tucilinge, que ex donatione noſtra habuit in poſſeſſione poteſtativa manu, conſanquineis ſuis preſentibus, & a iure ſuo cedentibus in audientia publici placiti Scowinberigenſium noſtre contulit Eccleſie, ea tamen conditione, ut quantitatem proventuum, qui ex prediis oblatis nobis poſſint accedere. equa rerum noſtrarum eſtimatione, vel de cellerario, vel de granario noſtro rependamus. Teſtes ſunt: *Engilbertus frater ſuus, Ortolfus filius eiusdem Engilberti, Luitoldus Dapifer, Chounradus Iudex, Hainricus de Tobil, & fratres ſui Sifinricus, Oulſcalcus, & Chounradus, Oulricus Sicho, Marchardus liber, Chounradus de Edileinſperch.* &c.

Num. LXXV. circa An. 1195.

Notum ſit omnibus Chriſti fidelibus tam futuris, quam preſentibus, quod quidam miles de familia *Comitis Hainrici de Ortinbere, videlicet Dominus Chounradus de Harbach* ſervum ſuum Chounradum, & tres ſorores ſuas, videlicet Richardim & Toutam, & Chunigundim cum duobus filiis ſuis tradidit ſuper aram S. Nicolai ſine omni iure Advocationis, quarum videlicet ſororum Touta & Chunigundis matres puerorum extiterunt. H. r. t. ſ. *Albertus de Pernſtaine, & frater eius Eberhardus, Chounradus, & Fridericus de Steinchirchen, Oulricus Prepoſitus de Leupolving, Chounradus Dietricus.* &c.

Num. LXXVI. circa An. 1200.

Ut, quod noſtris actum eſt temporibus, futuris etiam innoteſcat hominibus, neceſſarium eſt, ut ſingula queque memorie digna ſcripto commendemus, ea propter omnibus Chriſti fidelibus, tam futuris, quam preſentibus per preſentia ſcripta ſignificamus, quod nos communicato conſilio & conſenſu civium illorum, qui de manu noſtra Ortos civili iure ſuſceperunt, tale decretum

ſtatuimus, ut quilibet eorum cenſum, quem daturus eſt, in feſto beati Martini, vel in propria perſona, vel per nuntium ſuum ad domum noſtram deferens, nulla niſi valde legitima occaſione impediente perſolvat. Si quis autem eo ipſo die cenſum ſuum dare neglexerit, ſententia in eum data pena XI. denariorum multetur, & eos unacum debito cenſu poſt quatuordecim dies, niſi legitimam pretendere poſſit occaſionem, perſolvere teneatur. Si vero & in illo die veniens debitum dare neglexerit, ſententia iterato memorata pena duodecim denariorum puniatur. Et ſic poſt ſingulos quatuordecim dies & debitum, & pena iuris neglecti ab eo exigatur, quoad usque vel debitum plenarie ſolvat, vel legitime cum Domino Prepoſito aut eius Vicario componat. Si autem nec primo nec ſecundo nec tertio anno cenſum debitum perſolverit, anno quarto veniens debitum totaliter perſolvat, & de pena delicti ſui cum Domino Prepoſito legitime conponat. Si vero hec omnia temerarie ſuperſedere preſumpſerit, quinto anno data in eum concivium ſuorum ſententia, ab omni iure, quod habebat penitus cadat, & Ortus, quem de manu noſtra receperat, in uſus Eccleſie proprietatis iure redeat. Preterea decrevimus, ut ſiquis Ortum ſuum vendat, & is, qui vendit, & is, qui emit uterque nobis triginta denarios perſolvat. Item decrevimus, ut omnes, qui *iure Burgenſi* Ortos a nobis acceperunt, ſemel in anno quocunque die Dominus noſter Prepoſitus decernens eos convocaverit, per nuntium eius ad placitum ſuum conveniant, ut ſi qua inter eos lis vel de leſis terminis, vel de quacunque alia cauſa, que ad ius Domini Prepoſiti pertinet, mora fuerit, ibi coram ipſo ventiletur, & ſententialiter terminetur, ſiquis autem huic placito ſe niſi legitima prepeditus occaſione ſubtrahere preſumpſerit, pena duodecim denariorum puniatur. Contractus huius, & tractatus, T. f. ipſi Burgenſes, qui eosdem Ortos iure civili de manu noſtra ſuſceperunt. *Willehelmus de Samberch* tradidit nobis agrum quendam in

Hez-

Hezmansdorf. H. r. t. f. *Chounradus de Valchenſtein, Heinricus de Carpfenſtein, Heinricus de Tobel Prepoſitus de Richersberge, Otto & Siboto de familia noſtra.*

Notum ſit preſentibus & futuris, quod *Wernhardus de Hainpach* & eius filia Gertrudis tradiderunt ſe beato Nicolao iure cenſuali ad cenſum annuum quinque denariorum, & hoc ob remedium animarum ſuarum, cum prius liberi fuiſſent. H. r. t. fuerunt *Chounradus de Oberndorf, Heinricus & Chounradus de Lainpach, Dietricus de Heblingen.*

Num. LXXVII. circa Annum 1223.

Noſcant univerſi, quod nos *Oulricus* Prepoſitus unacum Conventu S. Nicolai conceſſimus tribus filiis Domine Fridrunt, ſcilicet Oulrico, Wernhardo, Arnoldo Ortum in Libgedinge ad cenſum duodecim denariorum, & duos denarios ad meſſem ſolvent. Hac interpoſita conditione, ut nullus ſuorum heredum poſt horum trium tempora propter hoc in eodem Orto aliquid ſibi iuris debeat uſurpare, ſed ſine aliqua contradictione libere nobis cedet. Inſuper quicunque de tribus hiis fratribus poſſeſſor Orti fuerit, ad predicti cenſus ſolutionem nobis ſingulis annis tenebitur, & ad placita noſtra, & alia que ab aliis civibus ſuper iure nobis debentur. Acta ſunt hec anno Domini MCCXXIII. apud ſanctum Nicolaum, preſentibus ibidem Oulrico tunc Prepoſito, Eckardo Decano, & aliis quam pluribus.

Num. LXXVIII. Anno 1218.

Notum ſit omnibus tam preſentibus quam futuris, quod nobilis domina *Bertha* uxor domini *Wergandi de Roumthingen*, ob remedium anime ſue contulit octo mancipia iure proprietatis Eccleſie ſancti Nicolai ea conditione, ut nulli Advocato debeant

ſubiacere, conſentiente in id ipſum tunc Advocato huius Eccleſie Comite Heinrico de Ortinberc, huic facto dum anno Domini MCCXVIII. in manu domini Oulrici prepoſiti fieret, in Ortinberc adeſant hii teſtes. *Comes Heinricus de Ortenberc, dominus Wergandus de Rumptingen, Chunradus de Steinichirchen, Oulricus de Loubolvingen, Albertus de Igelbac, Herwicus de Ekinheim, Eberwinus de Mulheim, Ulricus Spilarin, Erbo de Munbac, Meinhartus de Echartingen, Heinricus, & frater eius, Hiltprect de Shachen, Wernherus, Ammanus Domini Wergandi de Rumptingen, Arnoldus, & Otto milites eius*, & alii plures.

Num. LXXIX. Anno 1223.

In nomine Domini noſcant univerſi Chriſti fideles hanc paginam inſpecturi, quod nos germani fratres *Wernhardus & Chounradus de Horbac* pro remedio animarum parentum noſtrorum, & pro ſalute noſtra curiam noſtram in Engilmanſperge ſitam ſuper Vilſam fluvium libera traditione contulimus Eccleſie ſancti Nicolai cum omnibus ſuis pertinentiis, areis, agris, pratis, paſcuis, ſilvis, cultis & incultis, & cum omni integritate, quam poſt noſtros progenitores eadem curia eſt ad nos iure hereditario devoluta, revocando penitus, ſi antiqua eiusdem curie integritas per infeudationem, ſive per noſtros progenitores, ſive per pie recordationis matrem noſtram aliquam factam ſciſſuram patitur. Super hoc privilegia per utrumque ius in favorem remediorum edita, & conceſſa pro noſtri facti robore pretendendo adicimus, etiam quod tam idem remedium, quam alia per nos Eccleſie memorate adhuc dante domino conferenda, nullis ſerviciis ſive exactionibus que occaſione advocationis ab eccleſiaſticis rebus ſolent extorqueri, ullatenus debeant ſubiacere. Immo ad quemcunque advocatia Eccleſie ſancti Nicolai a noſtra poſteritate devoluta fuerit, eadem predia ſic omnia, ſicut omnia remedia ſub panno Eccleſiaſtico conſerventur.

Item

Item predictus Chunradus nobilis vir de Horbac ſubadvocatus noſtrorum prediorum circa fluvium Vilſam poſitorum peregrinaturus ad limina ſanctorum Apoſtolorum Petri & Pauli, divine pietatis inſpiratione recolens, quod occaſione advocatie ſepius damnificaverat nos in eisdem prediis, tam in perſonis, quam rebus, pro recompenſatione damnorum gravium, & exactionum contulit nobis libere, ac liberaliter Molendinum in loco Bruke ſub predicta curia Engilmarſperge, & Vilſa poſitum iuxta Riſpach, ita, ut ſi ipſum redire non contingeret, idem molendinum cum omni utilitate ſua ſine cuiuslibet contradictione cederet in uſus, & proprietatem fratrum Eccleſie ſancti Nicolai in ſuum, ac parentum ſuorum remedium, & perpetuum memoriale, quod & factum fuit, cum ipſe in eiusdem peregrinationis proceſſu apud Veronam bono fine decederet in Domino, & migraret. Donatio autem ipſius molendini bis fuit facta, primo in manu domini Oulrici, tunc noſtri prepoſiti apud Caſtrum Landeshute anno Domini MCCXXIII. in feſto Purificationis ſancte Marie, ſecundo facta eſt, & confirmata ſtatim poſt idem feſtum in ſequenti dominica, qua iter arripuit memorate peregrinationis, in manum noſtri confratris Gregorii tunc Cellerarii apud Guſenhuſen in Eccleſia, ubi preſentibus amicis ſuis, & familiaribus fecit teſtamentum ſuum noviſſimum de omnibus ſuis bonis, & hiis teſtibus, qui tunc aderant preſentes confirmavit: *Dominus Wernherus de Laber, Heinricus Waller, Poppo de Geltolfingen Camerarius & Miniſterialis Ducis Bawarie de familia Horbacenſi, Meingotus, & frater eius Geroldus de Algerſperge, Karolus Oulricus de Ganchoven, Oulricus Rudemunt, Wernhardus de Berndorf, Eberbin ibidem, Reinoldus de Sigiſtorf, Oulricus & Heinricus de Tandorf*, & alii de familia.

Notandum quoque, quomodo eiusdem Molendini traditionem a domino Chunrado pie recordationis factam frater eius dominus

nus Wernhardus Canonicus Ratisponenſis ratificavit eodem anno in Aſſumptione ſancte Marie in inſula ſuper Vilshoven, penitus renunciando in manum ſepe dicti Domini Oulrici, tunc noſtri prelati, iuri, quod cum fratre ſuo in ipſo molendino habuit, hoc adiecto, ut ipſorum memoria, & dies anniverſarius apud nos pro ſalute eorum ſemper celebris ageretur. Hec autem delegatio facta fuit ad diligentem inſtantiam Dominorum Principum tunc ibi preſentium & colloquium celebrantium ſuper ſtatu terre incliti Ducis Bawarie *Domini Ludewici*, *Domini Chunradi Ratisponenſis Epiſcopi*, *Domini Gebhardi Patavienſis Epiſcopi*, *Dominorum Comitum de Ortinberc*, *Rapotonis Palatini & Heinrici noſtri Advocati*, & aliorum magnatorum tam Canonicorum Patavienſium, & Ratisponenſium quam liberorum, tam militum quam ſervorum.

Num. LXXX. Anno 1223.

Notum ſit omnibus hanc paginam inſpecturis, quod Oulricus Prepoſitus de S. Nicolao emit aream & domum in Chremſe iuxta cimiterium Parochialis Eccleſie ad relictam Marquardi ſacerdotis nomine Chriſtinam cum conſenſu prolis eius. H. r. t. f. *Chounradus de Chremſe*, *Waltherus Plebanus de Pourbach*, *Richardus Vicarius*, *Eberhardus Diaconus*, *Eberhardus miles de Spekingen*, & alii de familia S. Nicolai, *Wolfkerus de Mutarn*, *Heinricus de Puſingen*, *Engilbertus Siboto*, *Fridericus omnes de Mutharn*, Cives de Chremſe, & alii. Acta ſunt hec anno Domini MCCXXIII. in feſto Apoſtolorum Philippi & Iacobi. In domo Magiſtri Waltheri Chrems, quo etiam anno in vigilia ſanctorum Coſme & Damiani ſub teſtudine Ianue occidentalis Matricis Eccleſie Chrems, facta eſt renuntiatio a predicta prole, ſcilicet duobus filiis Marcwardo & Sifrido & filia Chriſtina in manum Domini Oulrici tunc Prepoſiti, a quo Chriſtina Mater ipſorum recepto loco prolis LX. denarios in Lytehof tradidit, cui ſiquidem facto interfuit Chunradus Decanus Chremſenſis & ceteri,

Marc-

Marcwardus vero cum priori renunciationi non interfuiſſet, poſtea eodem anno in feſto Sanctorum quatuor Coronatorum renunciavit & ipſe iuri, quod habuit in eadem domo, que renunciatio facta in domo Magiſtri Waltheri denuo in manum Domini Oulrici Prepoſiti confirmata fuit bonorum virorum teſtimonio, qui aderant tunc preſentes Eberhardus de Iohanſtorf Canonicus Patavienſis, Magiſter Waltherus Gebolfus de Grindorf, & Heinricus de Liubo.

Num. LXXXI. Anno 1228.

In nomine Patris & Filii & Spiritus ſancti amen. Cum univerſa, que fieri ſolent, fiant ſub curſu temporis, ne currant cum tempore, ita ut ad oblivionem tranſeant, expedit ea ſcriptis & teſtibus memorie commendare hominum. Clareat igitur noticie cunctorum Chriſti fidelium tam preſentium, quam futurorum, quod nos Oulricus & Conventus ſancti Nicolai Patavienſis, de communi conſenſu in campo, quem habuimus ſuper fontem ſancti Iacobi, tres Ortos conceſſimus Heinrico, qui dicitur Wiſchelinch, & uxori ſue Richze, iure quod dicitur vulgo Libkedinge, ut de hisdem Ortis ſolvat nobis annuatim in feſto ſancti Martini duodecim ſolidos Patavienſis monete, apud nos tunc dative, cenſum eundem ad clauſtrum noſtrum vel per ſe, vel per ſuos nuncios aſſignantes, quod ſi neglexerint pena duodecim denariorum, quam ipſi ſtatuerunt per ſingulas ebdomatas creſcente, donec cenſum cum pena ſolverunt, puniantur, & poſtquam pena in ſummam cenſus creverit, quod fit poſt decem ebdomatas, contumaces pro culpa contumacie cadant penitus a ſuo iure. Statuimus etiam eorundem conſilio, ut ille, qui ius ſuum in orto vendit, etiam alter, qui emit, tam vendens, quam emens, uterque quindecim denarios ſolvant Domino Prepoſito, per cuius etiam manum debet eadem prenuntiatio roborari. Item decrevimus, ut idem cum aliis, qui civili, vel eodem per nos gaudent iure, ſemel in anno

veniant ad placitum Domini Prepoſiti, loco, & die, quem ſuus nuncius apud clauſtrum vel civitatem eis prefiget, ut ſiquid querele, aut queſtionis pro terminis, vel pro cunque ad ipſum Prepoſitum ſpectante inter eos ortum fuerit, ibi diſcuſſum per ſententiam civium, & iudicio Prepoſiti, ad quem hac ratione fundi pertinet, decidantur, ſiqui vero ab eodem placito ſe per contumatiam abſentarint, pena ſupra memorata, quam ſuſtinere debent, qui negligerunt cenſum tempore ſtatuto ſolvere, feriantur, ut autem talis contractus ratus permaneat, duo paria conſcribi inſtrumenta, & S. Nicolai ſigillo fecimus communiri, uno penes nos reſervato, ipſis reliquo aſſignato. Teſtes vero huius contractus ſunt de Capitulo Oulricus Prepoſitus & ceteri, *Fridericus de Obernperge*, & alii. Actum apud ſanctum Nicolaum Patavie anno ab Incarnatione Domini MCCXXVIII. indictione prima.

Num. LXXXII. Anno 1239.

Quoniam oblivionem maxime conſtans eſt, poſſe memorie nocere, ideo ea, que a nobis geruntur negotia, volumus ſcripture teſtimonio roborari. Notum igitur ſit omnibus, preſentem paginam inſpecturis, quod ego Blaſius genere Slavus ordine Subdiaconus, ob remedium anime mee poſſeſſiones meas contuli Eccleſie ſancti Nicolai Patavie, preſente Domino Chunrado ſacerdote eiusdem Eccleſie Canonico, qui tunc temporis curie predicte Eccleſie in Mutarn preerat, mea pura & libera voluntate. In Muer apud Treiſemam aream unam, in Huſuwe pomerium unum cum viminibus adiacentibus, in Stalhoven pomerium unum, in Roſſaze vineas duas, tali videlicet interpoſita conditione, ut idem Domini ſancti Nicolai ſolverent vineas easdem pro decem libris, Wienenſis Monete, apud Iudeum nomine Bibar, cui easdem poſſeſſiones obligaveram, & per hanc meam donationem pro teſtamento habere decrevi, volo & ſtatuo, ut nulli liceat pretextu quarundam promiſſionum, quas quan-

tocun-

docunque feci frivolas eas reputans atque vanas, & nullius fuiſſe vigoris, nec cuiusquam exceptionibus aliquibus hanc meam donationem impugnare. Et ut hec maius robur habeant firmitatis ſub teſtimonio ſubſcriptorum teſtium, qui tunc perſonaliter aderant, verbis, & factis quibus potui ac debui plenius confirmavi. Acta ſunt hec anno Dominice Incarnationis MCCXXXIX. VII. idus Iulii in civitate Mutarn.

Num. LXXXIII. An. 1236.

Oulricus divina clementia Prepoſitus ſancti Nicolai Patavienſis, & Conventus univerſis Chriſti fidelibus hanc paginam inſpecturis ſalutem in eo, qui eſt omnium vera ſalus. Sciant omnes Chriſti fideles tam preſentes quam futuri, quod nobilis mulier domina *Gertrudis dicta de Rerterbrunen*, quoddam predium ſcilicet dimidiam houbam in eadem villa poſitam contulit Eccleſie noſtre tali conditione, ut prebendam unius Sororis & duos Calceos, quam diu viveret, a nobis annuatim percipiat, & ut libera eiusdem predii collatio nobis, & Eccleſie noſtre magis rata, & ſtabilis in perpetuum permaneat, memorata domina procuravit ipſum predium per quendam virum liberum nomine Sifridum, in cuius manu delegatio huius predii fixa fuit, ſuper altare ſancti Nicolai nemine contradicente, rite ac legaliter delegari. Ut autem talis collatio ſive delegatio memorie hominum fortius debeat adherere, ſcriptis commendatam teſtimonio bonorum hominum, qui tunc preſentes aderant, ipſam fecimus communiri de familia ſancti Nicolai. *Heinricus, miles, Waltherus Heinricus, Siboto de Fonte*, & alii quam plures. Actum apud ſanctum Nicolaum Patavie. Anno Dom. MCCXXXVI. in Circumciſione Domini, Indictione IV.

Notum ſit omnibus preſentibus & futuris, quod ego *Wernhardus de Stainchirchen* pro remedio anime mee, & parentum meorum me ipſum ſuper aram ſancti Nicolai ad cenſum quinque de-

nariorum delegavi. H. r. t. ſ. *Chounradus de Stainchirchen Decimator Canonum*, *Ortolfus de Hungerſperge*, *Chunradus de Palſenze*, & alii quam plures, intererant etiam de Collegio dominus G. *Haimricus de Pezenpach*, & alii.

Num. LXXXIV. circa An. 1248.

Notum facimus tam preſentibus quam futuris Chriſti fidelibus, qualiter Patavienſis Canonicus Hartnidus Aquilegenſis Prepoſitus, in remedium anime ſue & parentum ſuorum tradidit ſuper altare ſancti Stephani Protomartiris prediũm quoddam ſitum in Hungerberge nomine Muer, & Colonum ipſius predii Fridericum nomine, cum uxore ſua Giſila, & filia ſua Gerbirch, & filio ſuo Ortolfo in proprietatem dominorum. In cuius predii fructuum ſuper habundanti proventu tria talenta annuatim percipienda ſunt, eo modo talique ordinatione, ut dimidium talentum Dominis chori diſtribuatur, in anniverſario patris ſui, qui eſt V. Kal. Decembris. LX. denarios dominabus ſancte Marie. LX. fratribus ſancti Nicolai, in anniverſario vero Matris ſue, qui eſt XVI. Kal. Maii, eodem modo dominis chori dimidium offerant talentum, dominabus ſancte Marie ſexaginta denarios, fratribus ſancti Nicolai ſexaginta denarios, tertium autem talentum empta elemoſina erogetur pauperibus in Zecha, quoadusque idem Prepoſitus vixerit. Cum autem contigerit, predictum Prepoſitum viam univerſe carnis ingredi, tallentum quod prius in Zecha erogabatur, in anniverſario ſuo medietas ipſius tallenti dominis chori detur, ſexaginta denarii dominabus ſancte Marie, ſexaginta fratribus ſancti Nicolai. Verum, ut hec traditio rata in perpetuum habeatur, fratres ſui & ſoror prememorati Prepoſiti, ad quos jure hereditario predium illud tranſire potuerat, iuri ſuo renuntiaverunt, ut & ipſi in tam ſalubri ordinatione regni eterni pro bona voluntate ſua participes efficerentur. Teſtes autem ſunt ad hec, quod iuri

ſuo

ſuo hereditario fratris ſui Gundachari ſcilicet, & Duringus publice renuntiaverat, *Heinricus de Sternſtein*, *Dietricus de Truna*, *Meinhardus de Aſnanch*, *Wernhardus de Sinzingen*, & *frater ſuus Chunradus*, *Richkerus de Geilſpach*, *Chunradus de Izinperge*, *Rudibertus de Chunzingen*, *Chunradus de Eginulieſe*, *Eberhardus de Angifieze*, *Abramus*, *Satigarius de Steinbach*, in cuius domo Steinpach facta eſt hec renuntiatio II. Idus Aug. teſtes autem, quod ſoror ſua Helena abrenuntiavit huic predio, ſunt hii. *Hugo de Eigen*, *vir eius*, *Heinricus Capelanus*, *Oulricus de Tulin*, *Roudigerus Cancer*, *Otto de Eczendorf*, *Dietricus de Stein apud Muer*, *Pertoldus Albero de Pfafendorf*, facta eſt hec renuntiatio Wierberch die nona Octobris. Teſtes traditionis ſunt hii. *Heinricus Ulieſer*, *Ulricus Punzinger*, *Walchunus de Stein*, *Chunradus de Stamheimen*, & alii plures.

Notum ſit omnibus Chriſti fidelibus tam preſentibus quam futuris, quod dominus *Pertoldus de Vogelharn* tradidit ſuper altare ſancti Nicolai manu poteſtativa, Diemout & ſororem eius Mahtild ad cenſum quinque denariorum, filias *Egelholfi de Hirsheim*, pro remedio omnium parentum ſuorum. H. r. t. ſ. *Pertoldus*, & *filius eius*, *Wigerus de Vogelharn*, *Egelholfe*, & *Oudalrich de Irsheim*, *Albertus de Igelſpach*, *Hartwicus de Wartmaninge*, *Wernhardus*, & *Pernhardus de Irsheim*, *Heinricus Loter*, *Wernhardus Houſil*, & alii.

Num. LXXXV. circa An. 1240.

Notum ſit omnibus Chriſti fidelibus tam futuris quam preſentibus, quod nos communi fratrum conſilio domino *Engilberto militi de Nordernpach*, ſtipendium prebende, prout uni Sacerdotum adminiſtratur, contulimus, receptis ab eo decem talentis, que ipſe verſa vice tum pro remedio anime ſue, tum & pro collato ſibi prebende ſtipendio contulit Eccleſie noſtre, preterea talentum ad opus noſtrum, & quinque talenta pro quodam parvulo usque ad annos diſcretionis educando nobis contulit, quem etiam

parvulum literis inſtruendum & tam victu, quam veſtitu procurandum usque ad annos diſcretionis ſuſcepimus. Huius rei teſtes ſunt *Heinricus miles Eccleſie noſtre, Roudigerus, & Chunradus de Lachmul*, & alii plures.

Notum ſit omnibus Chriſti fidelibus, qualiter deciſa ſit lis, que agitabatur inter fratres ſancti Nicolai, & *Engilbertum de Nordernbach*, de tribus prediis, videlicet in Owenbach ſeu Engildei, ſecundum in Kalwenheim, quod dedit mater ſua, tertium in Biverbach apud Steinbrucke, predictus ſiquidem Engilbertus iuri, quod habere ſibi videbatur, unacum filio ſuo Ortolfo abrenuntiaverat, eatenus quod ipſe Engilbertus unum de prenominatis prediis videlicet in Steinprukke, ad tempus vite ſue ad cenſum octo denariorum habeat, & eosdem annuatim in die ſancti Nicolai ſolvat, quod quandocunque omiſerit, nihil iuris in eo habebit. Huius rei teſtes ſunt: *Oulricus de Nordernbach frater eius Hartwicus de Lengenowe, Heinricus de Huba, Heinricus de Roumtingen, Heinricus de Vichte, Chunradus de Murache*, & alii. Hii preſentes erant, ubi ſepe dictus Engilbertus abrenuntiaverat, teſtes ſecunde abnegationis ſui filii Ortolfi, quia ſingilatim fecerat, hunt hi *Oulricus de Nordernbach patruus ſuus, Lampoldus de Wazenchirchen, Dietmarus de Chalwenheim*, & alii.

Num. LXXXVI. circa Annum 1170.

Comes Otto de Steveningen tradidit duos ruſticos Albertum & Chunradum de Alburch in manus *Adelberti de Chamb*, S. Nicolao in Bazwe conſervandos. H. r. t. ſ. *Chuno de Pilna, Oudalricus de Gopingen, Erecho & Arbo fratres eius de Steveningen, Eberhardus & Roudegerus fratres eius de Stephano, Chounradus de Ratispona, Heinricus & frater eius Pernoldus, Erneſt de Rochingen, Chounradus de Apesdorf, Wernherus de Droxe, Otto de Erlebach, Heinricus de Alburch, Wigoldus de Strubigen, Bertoldus de Alburc, Liutoldus de Dorne.*

EXPLICIT FELICITER.

DIPLO-

DIPLOMATARIUM MISCELLUM.

Num. I. Privilegium Alexandri II. P. M. An. 1073.

Alexander Epiſcopus ſervus ſervorum Dei, dilecto fratri in Chriſto Altmanno Pat. Epiſcopo & per eum Eccleſie, quam in territorio eiusdem civitatis in portu Oeni fluminis conſtruxit, & in honore ſancte Trinitatis & Paſſionis Domini noſtri Ieſu Chriſti, & ſanctorum Andree Apoſtoli, Panthaleonis Martyris, & ſancti Nicolai Confeſſoris conſecravit in perpetuum. Convenit apoſtolico moderamini religioſis deſideriis & petitionibus ea benignitate & pietatis ſtudio condeſcendere, effectumque prebere, ut dum ſpiritualis auctoritas officii ſui debitum peragit, dum pia fidelium ſtatuta roborando venerabilibus locis preſidium defenſionis impendit, hinc affectus ſuperne retributionis lucretur initium, quod in parando beneficio non minor fuerit charitas, quam poteſtas. Hoc etenim, & bonorum ſtudiis ſpe proficiendi augmentum tribuit, & opus proprium fructu perfectionis Deo acceptabile reddit. Itaque dilecte frater, chariſſima S. Petri filia Imperatrice Agnete ſemper auguſta indicante nobis, te in ſuburbio civitatis tue iuxta portum predicti fluminis Oeni ad communem & regularem Canonicorum vitam, Eccleſiam conſtruxiſſe, & ut eam iuxta propoſitum tue devotionis & conſtitutionis apoſtolicis privilegiis firmaremus, tum ipſa partes tuas referente, tum ipſo pro te ſanctiſſimo deſiderio poſtulante, tanto promptius utriusque voluntati annuendum eſſe iudicavimus, quanto & tua vota iuſta eſſe certius intelligimus, & illius deſideria divino accenſa Spiritu ubique proſperari cupimus. Concedentes igitur tibi & prefate Eccleſie huius

ius noſtri apoſtolici Decreti Privilegium fancimus, & apoſtolica auctoritate ſtatuimus, ut Clerici, qui vel nunc in eadem Eccleſia ſunt ordinati, vel aliquo poſt in tempore fuerint ordinandi, ſub communi ſemper vita & clauſtrali conſervatione conſiſtant. Ad quorum communem uſum confirmamus, & incomutabiliter tenenda decernimus determinate quidem, & ea, que prenominata Imperatrix Auguſta pro remedio anime ſue donavit, videlicet nonam partem omnium, que ad Perſinbeung & Ibeſpurg ad manus ſuas culta redduntur, & ea, que tu ipſe per manum Advocati tui *Remberti* illuc tradidiſti, ſcilicet ante ſignatum portum predicti fluminis Oeni cum omni utilitate ſua gratis quidem transponendis, qui cauſa orationis vadunt. Inſuper duas curtes Senftling & Neunhoven cum pertinentiis ſuis omnibus, & unam Hofflacham, quam Egeno ad uſum Epiſcopi in altare ſancti Stephani Prothomartyris dedit, & duas Hofflachas in loco, qui dicitur Alburch, & Decimationem eiusdem Ville, cum uno Manſo, & unam Curtem Wachenweis, Entzenwis cum Genezeo, & omni utilitate. Ad Reichersdorff unum manſum, & unum molendinum, Eccleſiam unam, que dicitur Pitenbach cum omni utilitate, que ad Epiſcopum pertinebat, & unam Hofflacham Euſten cum ceteris bonis illuc pertinentibus, & ad Althoven unum Manſum cum decimatione eiusdem Ville, & ad Houmtis unum Manſum cum decimatione eiusdem Ville. Ad Ruſten decimationem, ad Mautarn unum Manſum, ad Leubem unam vineam, ad Wachawe duas Vineas, ad Schenenbouhel duas, ad Aſchach duas, ad Seebach tres, & tres Sagenas, unam Patavie, aliam Seebach, tertiam Matſee. Pro Veſtitu autem decem libras argenti de navibus Patavienſibus, tres ad Matſee de cenſu. Hec inquam omnia, & quecunque etiam innominata bona eidem Eccleſie, vel nunc iuſte colata ſunt, vel impoſterum Deo diſponente conferenda eo tenore, & auctoritate ad communem uſum fratrum ibidem Deo famulantium decernimus,

& cor-

& corroboramus, ut communem & regularem vitam ducentes, nihil de bonis Ecclesie Preposito, & singulari usui vendicent. Ut hec igitur nostra decreta adiuvante Domino undique firma illibataque permaneant, apostolica auctoritate constituimus, ut nullus Rex, Imperator, Dux, Comes, Episcopus, vel Archiepiscopus seu aliqua Persona secularis aut Ecclesiastica, presatam Ecclesiam ab eo statu & ordine, quem superius confirmavimus, divellere, aut aliqua perturbatione impedire presumat, vel quicquam de rebus & bonis Ecclesie invadere, aut diminuere, vel ab usu fructuum subtrahere audeat. Si quis autem contra huius nostre sanctionis decreta temerario ausu venire temtaverit, usque ad dignam satisfactionem anathematis laqueo se irretitum noverit. Qui vero hec eadem fideli devotione observare curaverit, divine remuneracionis gratiam, & apostolice benedictionis hic, & in futuro consequatur abundantiam. Datum Rome V. Non. Martii per manus Petri, sancte Romane Ecclesie Presbit. Cardinalis ac Bibliothecarii Anno XII. Pontificatus domini Alexandri secundi PP. Indictione XI.

Num. II. Privilegium Heinrici IV. Imp. An. 1074.

In nomine sancte, & individue Trinitatis, *Heinricus* divina favente clementia Rex. Ecclesias Dei ab hostium visibilium incursu defendere nos constituit Dominus, ut eidem Domino vacare possint liberius, & invisibilibus tenebrarum potestatibus resistere valeant securius. Siquidem in suburbio Patav. quoddam Monasterium Altmannus eiusdem Pataviensis sedis Episcopus fundavit, & ad sancte, & individue Trinitatis honorem, Andree Apostoli, & Nycolai pii Pontificis nominibus adtitulavit, ad quod apostolice sedis auctoritatem, quoniam acceperat nostram quoque sibi deesse, damnum estimabat, quam nos sibi addere rogabat, at nos iuste petitioni eius tam devote, quam debite acquievimus. Unde hoc

auctoritatis noſtre regale Edictum a nobis exeat, ut quidquid Altmannus Fundator, ſeu aliquis utriusque ſexus eidem prefate Eccleſie de ſuo vel iam tradidit, vel tradere voluerit, firmum, traditum, & ab omni vendicatione ſecurum permaneat. Quod ſi aliquis Dei inimicus, quod abſit, hoc decretum violare preſumpſerit, noſtra ſententia regali ſe feriendum timeat, cuius confirmationis teſtem cartam preſentem ſcribi iuſſimus, quam ut infra videtur, manu noſtra corroboratam, & ſigilli noſtri impreſſione inſignitam omnis generationis, tam future, quam preſentis notitie reliquimus. Signum Domini Heinrici IV. reg. invictiſs. Adalbero Cancellar. vice Sigefridi Acancellarii recognovi. Anno Dominice incarnationis MLXXIV. indictione XIII. VIII. Calend. Iunii datum, Anno autem Ordinationis Domini Henrici IV. Regis XX. regni vero XVIII. Actum Ratispone in nomine Domini Amen.

Num. III. Bulla Gregorii VII. P. M. An. 1075.

Gregorius Epiſcopus Servus Servorum Dei dilecto fratri in Chriſto Altmanno Patav. Epiſcopo, & per eum Eccleſie, quam in Territorio eiusdem civitatis in portu Oeni fluminis conſtruxit, & in honore ſancte Trinitatis, & Paſſionis Domini noſtri Ieſu Chriſti, & Sanctorum Andree Apoſtoli, Pantalionis Martyris, & ſancti Nicolai Confeſſoris conſecravit in perpetuum. Convenit apoſtolico moderamini religioſis deſideriis, & petitionibus ea benignitate, & pietatis ſtudio condeſcendere, effectumque prebere, ut dum ſpiritualis auctoritas officii ſui debitum peragit, dum fidelium ſtatuta roborando venerabilibus locis preſidium defenſionis impendit, hic affectus ſuperne retributionis lucretur incrementum, quod in preſtando beneficio non minor fuit charitas, quam pietas. Hoc enim & bonorum ſtudiis ſpe proficiendi augmentum tribuit, & opus proprium fructu perfectionis Deo acceptabile reddit. Itaque dilecte frater, chariſſima ſancti Petri filia Imperatrice Agnete

ſemper

semper Augusta indicante nobis, te in Suburbio civitatis tue iuxta portum predicti fluminis Oeni ad communem, & regularem vitam Ecclesiam construxisse, & ut eam iuxta propositum tue devotionis, constitutionis apostolice privilegiis firmaremus, tum ipsa pro te sanctissimo desiderio postulante tanto promptius utriusque voluntati annuendum esse iudicavimus, quanto & tua vota iusta esse certius intelligimus, & illius desideria divino accensa Spiritu ubique prosperari cupimus. Concedentes igitur tibi & prefate Ecclesie huius nostri apostolici decreti, qui vel nunc in eadem Ecclesia sunt ordinati, vel aliquo postea in tempore fuerint ordinandi, sub communi semper vita & claustrali conversatione consistant. Ad quorum communem usum confirmamus, & incommutabiliter tenenda determinamus, determinate quidem, & ea que prenominata Imperatrix Augusta remedio anime sue donavit: videlicet nonam partem omnium, que ad Persenburg ad manus suas culta reduntur, & ea, que tu ipse per manum advocati tui Remberti illuc tradidisti, scilicet anteslignatum portum predicti fluminis Oeni, cum omni utilitate sua gratis quidem transponendis, qui causa orationis vadunt. Insuper duas curtes Senftling, & Neunhoven cum omnibus pertinentiis, & unam Hofflacham, quam Egeno ad usum Episcopi dedit, & unum Mansum & dimidium ad Stainfelde, & tres Hoflachas in loco, qui dicitur Alburch, & Decimationem eius Ville cum uno Manso, & unam Curtem Enzenwis cum Genezeo & omni utilitate, & tres Hoflachas de Euchendorf cum omni utilitate. Ad Richestorf unum mansum, & unum Molendinum, Ecclesiam I. que dicitur Aitenbach cum omni utilitate, que ad ipsam pertinebat, & unam decimationem in Parochia Huttarn, & unam Hoflacham ad Ousta, cum ceteris bonis illuc pertinentibus, & ad Alnkoven unum mansum cum decimatione eiusdem Ecclesie, ad Rustam decimationem, ad Leuben I. vineam, ad Mautarn unum mansum, ad Wachawe duas vineas, ad Schenen

nenböhel duas, ad Aſchach II. & III. ſagenas, unam Patavie, & aliam Sebach, tertiam Mathſee, pro veſtitu autem XXIV. libr. X. de navibus, VI. de Goldertbert, IV. de Evirding III. de cenſu Mathſeé I. de Aufhoven, & Molendinum in eodem loco. Unam Hoffacham ad Richerſtorf, I. Peringen, Aunchirchen, & Altheim cum omnibus pertinentiis ſuis, I. Gerichwis, I. Heiming, I. decimationem Ruebrechtshoven, II. Vineas Liumating, I. Eccleſiam cum decimatione Griezchirchen, & I. Hoffacham, Kaltenpach, decimationem in Rure Beugen, item decimationem Goumtis. Hec inquam omnia, & quecunque etiam innominata bona eidem Eccleſie vel nunc iuſte collata ſunt, vel inpoſterum Deo diſponente conferenda eo tenore, & auctoritate, ad communem uſum fratrum ibidem Deo famulantium decernimus, & corroboramus, ut communem, & regularem vitam ducentes nihil de bonis Eccleſie proprie, & ſingulariter ſibi vendicent. Si quis vero Imperatorum, Regum, Sacerdotum, Clericorum, Iudicum, ac religioſarum Perſonarum hanc conſtitutionis noſtre paginam agnoſcens contra eam venire temptaverit, poteſtatis, honorisque dignitate careat, reumque ſe divino iudicio exiſtere de perpetrata iniquitate cognoſcat, & niſi ea, que ab illo ſunt male ablata reſtituerit, vel digna penitentia illicite acta defleverit, a ſacratiſſimo Corpore ac Sanguine Domini Redemptoris noſtri Ieſu Chriſti alienus fiat, atque in extremo examine diſtricte ulcioni ſubiaceat, cunctis autem eidem loco iuſta ſervantibus ſit Pax Domini noſtri Ieſu Chriſtri, quatenus & hic fructum bone actionis percipiant, & apud diſtrictum Iudicem premia eterne Pacis inveniant Amen. Datum Rome per manus Petri Presbiteri Cardinalis, ac Biliothecarii, IX. Calend. Aprilis. Anno II. Pontificatus Domini Gregorii P. P. ſeptimi, Indictione XIII.

Num.

Num. IV. Litteræ fundationis. Anno 1076.

In nomine ſancte, & individue Trinitatis, omnibus fidelibus in perpetuum. Nos Altmanus qualiscunque peccator, Patavienſis Eccleſie Rector. Epiſcopalis cure ſollicitudine commoniti ſancti quoque Spiritus gratia celitus inſtigati providimus Eccleſie locum, in quo religioſi Canonici pie, & iuſte vivendo divine contemplationi vacare, & pro nobis, & noſtris confratribus, cunctisque fidelibus Deo continuis debeant orationibus ſupplicare. Adiuvante igitur nobis feliciſſima Imperatrice *Domina Agnete*, in ſuburbio Patavienſis civitatis in portu Oeni fluminis, fundavimus Monaſterium pia devotione, & ſincera intentione in honore S. Andree Apoſtoli, & S. Pantaleonis Martyris, & precipue ſanctiſſimi confeſſoris, & pontificis Nicolai, cui de noſtris dominicalibus pauciſſima largientes de rebus tantum ipſum dotavimus, quas a perſonis extraneis & vaſallis noſtris comparando abſolvimus; aliorum etiam terre nobilium auxilio favorabili accedente, quam utique fundationem Apoſtolicorum virorum Domini Alexandri, & Domini Gregorii P. P. nec non Domini Heinrici Romanorum Regis huius nominis quarti confirmari, magna ſollicitudine ſigillatis Privilegiis procurantes, Viris quoque religioſis illuc ex diverſis cenobiis congregatis devotum Deo obſequium ibidem preparavimus atque gratum. Propterea omnia bona, que nos, & prenominata Auguſta in communem uſum fratrum illic Deo famulantium, pie & ſincere donavimus, ſigillis & privilegiis ad perpetuam valitudinem duximus roborare: ea tamen conditionis lege, ut ipſi Canonici communem & regularem vitam inibi ducentes, de bonis Eccleſie datis vel donandis uſui proprio nihil vendicent, ſed pari victus, & veſtitus ſuſtentatione fruentes pro collatis ſibi beneficiis ſemper grates ſummo referant largitori. Volentes itaque idem cenobium magno labore noſtro ex novo conſtructum nullius rectoris extranei preceptis ſeu ordinationibus ſubiacere, omne ius Parochia-

le extra menia, ſeu valles noſtre civitatis Patavienſis cum ſepultura libera, & cum Capellis forinſecus iam fundatis, vel adhuc fundandis eidem donavimus pleno iure, ita, ut unus fratrum de Conventu ipſi plebi in ſuburbio reſidenti per omnium Sacramentorum exhibitionem in ſuo Monaſterio, quod eis pro Parochia ſtatuimus, debeat tanquam paſtor legitimus providere. Ipſam etiam fundationem noſtram gaudere volumus omnibus libertatibus a ſanctis Patribus inſtitutis, ita ut libera ſit ab omni invaſione laicali, & nec rebus nec hominibus infra ſepta eiusdem conſtitutis ſub pena excommunicationis, quam iam in eos ferimus, aliqua violentia inferatur. *Dedit autem prefata Imperatrix in promotionem ipſius fundationis aream, in qua ſitum eſt monaſterium*, cum duabus curiis ſtabulariis, Senſtling videlicet, & Neunhoven; ut per eas habere poſſint fratres facilius paſcua pecorina. Item ortos & pomeria ipſi Eccleſie adiacentes. Item nonam partem omnium rerum ſuarum, quas in Perſenpeug, & Ibeſpurg uſu proprio poſſidebat. Ea vero, que nos in uſum & prebendam eisdem fratribus dedimus, omnia per manum *Domini Reinberti Comitis* noſtri Advocati ipſis tradidimus pro robore perpetue firmitatis. Sunt autem hec, que eidem monaſterio dedimus, ſive damus. Primo, ut in *noſtro foreſto* ſibi contiguo recipere debeant ſine exactione iuris, quod Forſtrecht dicitur, omnia ligna, que ad edificandum neceſſaria habuerint, *vel cremandum*. Item dedimus eis libere poſſidendum, quidquid iuris eſt extra valles civitatis, culti & inculti a Danubio usque ad Oemm, preter duo iugera ultra montem Weinchnobell ſita, unacum decimis predictarum curiarum, & aliorum agrorum, quociens cunque de ſuo domate propriis aratris coluerint, ſimulque omnes decimas vinearum, ortorum, pomeriorum, in eisdem terminis poſitorum: item dedimus eis portum ſive paſſagium Oeni fluminis cum omni ſua utilitate, gratis tamen illis omnibus transducendis, qui cauſa devotionis Sanctorum limina duxerint viſitare,

Item

Item dedimus eis in Jantobel dimidium manſum, in Holzhaim quatuor Hubas; in Hegenbach unam Hubam, in Probſtrœut unam Hubam, circa Paeuntram dimidiam Hubam, in Sauming dimidiam Hubam; in Haſenprüel unam Hubam; in Winberch unam Hoffacham; in Stainvelde unam Hubam, in Sünnebach unam Hubam, in Pimsheim unam Hoffacham, in Alburch tres curtes ſtabularias cum aliis prediis empticiis. Item ibidem duas partes decimarum; in Gehai unam curtem, in Aufhauſen unam molendinum, & unam decimam & dimidiam Hubam. In Euchendorf unam Capellam, cum omni utilitate & pleno iure, ibidem unam curtem ſtabulariam, & dimidiam Hubam cum pratis, & ſilvis illuc pertinentibus, in Weizreichsdorf unam curtem cum omnibus eiusdem appendiciis, in Enzenweis totam villam cum molendino & *Genezeo* cum ſilvis, pratis, piſcationibus, & omni ſua utilitate; item Weringe, & Richerſtorff; in Raent ſeptem Hubas, in Dornach unam curtem, & unam Hubam cum ſilvis, pratis, piſcationibus, ibidem unam decimam; item in Ahauſen, iuxta Landau unam decimam. Item in Engelmarſperg unam curiam, cum molendino, & alio predio parvo. In Chölnprunne unam Hubam, in Wachenweis duas curtes ſtabularias, cum aliis Hubis, areis, molendinis, pratis, ſilvis, piſcationibus ad eas pertinentibus, in Gerchweis tres Hubas, in Althaim unam curtem cum omnibus eius appendiciis, item in Annchirchen Capellam cum omni utilitate & pleno iure; item ibidem duas partes decimarum, & unam curtem cum omnibus eius appendiciis, & quidquid utilitatum fratres ibidem ordinare ſibi poterunt in aquis, & ſilvis, oblationibus, & areis in eadem villa conſtitutis. Item in Aittenpach unam Eccleſiam cum omni utilitate, & cum iure Parochiali, & unam decimam in omnibus terminis eiusdem Eccleſie tam cultis, quam colendis, in Aha unam Hubam cum ſilva adiacente, in Vilshoven dimidiam Hubam, in Cuopharen tres Hubas; in Perchaim duas Hubas, in Parochia Huotarn

unam

unam decimam cum novalibus. In Parochia Chelichberch unam decimam cum novalibus, in Parochia Irshaim unam decimam cum novalibus. Item in Eccleſia, que Haiming dicitur, duas partes decimationis cum novalibus, item duas partes Decimationis novalium in ſilva, que Hoenhart dicitur, tam cultorum agrorum quam colendorum; in quatuor videlicet illis Eccleſiis, quarum termini in eandem ſilvam ex inferiori parte poriguntur, quarum Eccleſiarum nomina ſunt hec, Eberswanch, Schiltarn, Aſpach, Vekchelsdorff. Item Parochiam in Griezchierchen cum omni utilitate, & pleno iure cum una decima, in omnibus terminis ipſius Eccleſie tam cultis, quam colendis. Item Parochiam in Alnchoven cum omni utilitate & pleno iure, item decimam cum novalibus in omnibus terminis eiusdem Eccleſie, item ibidem unam Hoffſacham. In Euſten unam curtem, in Straz quatuor Hubas, in Hart unam Hubam cum ſilva adiacente, in Wincharn dimidiam Hubam, in Staudech dimidiam Hubam, in Einling dimidiam Hubam, ad Tunheim dimidiam Hubam, in Harthaim dimidiam Hubam, & unam curiam, in Reut unam Hubam, in Puetſing unam curiam & dimidiam Hubam, cum omnibus illuc pertinentibus, in Leuting unam Hubam & dimidiam, in Prüell dimidiam Hubam, in Chaltenbach unam Hubam, in Rupreheteshoven unam decimam, item in Auſtria in Rure circa Ruſte & Eitzendorff unam decimam. In omnibus terminis eiusdem ruris tam cultis, quam colendis, item in rure, quod Peuchrich dicitur, duas partes decimationis. In quatuor Eccleſiis, videlicet Neunchirchen, Rorenpach, Molte, & Rietenburch, ſimulque omnes decimas novalium in omnibus terminis earundem Eccleſiarum, item in Eccleſia Stregen duas partes decimarum cum ipſis novalibus. Item in Parochia Hohenwart unam partem decimationis, in omnibus terminis eiusdem Eccleſie tam cultis, quam colendis, item tres ſagenas unam in Seebach, alteram in Matſee, tertiam Patavie, que protenditur a pede montis,

in

in quo sita est civitas usque Walkers legen; addimus etiam quidquid ipsi fratres utilitatis sibi in eodem littore potuerint ordinare. Item in Sebach tres vineas, in Aschach duas vineas, in Bachovia quatuor vineas, in Hunzhaim quatuor vineas, in Mautorh unam curiam cum duabus vineis. In Halle unam Sartaginem cum iure suo, in Sebach unam decimam, in Linthaim unam curiam. Item dedimus ad Luminaria Ecclesie Capellam S. Marie in loco Laurid censi cum omni utilitate & iure, que ex ipsa Capella tam oblationibus, quam censualibus vel ex areis infra cimiterium sitis, aut etiam ex quibusdam ortis ibidem potuerit provenire. Pro vestitu vero Fratrum ordinavimus viginti quatuor libras taliter exhibendas; de navibus Patavienſibus decem libras, de Golderlwert sex libras, de Euerding quatuor libras, de censu Mathsee tres libras, de Aufhausen unam libram. Preterea concessimus eisdem fratribus pro iure perpetuo, ut de navibus victualia eorum ducentibus supra, vel infra, sive sit annona, sive vinum, vel sal, quod eis pro domo dedimus, vel quicquit alii pro domo necessarium habuerint, in nullo loco ad nos spectante theloneum aliquod dare debeant, vel vectigal; immo gaudere debeant omni iure, quod civibus competit civitatis. Ad hec omnes Ecclesias, & omnes decimas prescriptas, quas eidem Monasterio tradidimus tam libere dedimus, ut cum iure patronatus etiam investituram spiritualium habeant, omniumque novalium decimas percipere debeant indivise; concedimus etiam ipsi Preposito, ut omnes causas vel questiones circa homines suos extra civitatem emergentes, ipse, vel sui officiales per iudicium debeant terminare, exceptis his tantum, que mortem hominis exigunt, in illis iudex noster, quantum ad corpus potestatem iudicandi habebit, ita ut bona persone morientis Ecclesie integraliter debeant remanere. Indulgemus etiam eisdem fratribus liberam habere electionem; ita, ut mortuo uno Preposito plenam auctoritatem habeant alterum sibi secundum finem

conſcientiam eligendi. Verum cum predia eiusdem fundationis noſtre, tam per ſelicem Auguſtam Agnetem, quam etiam per nos, & alios multos Nobiles ſibi collata in diverſis terrarum poſita ſint diſtrictibus, ut eadem ab aliorum advocatorum ſervitio libera omnimodis exiſtant, *Dominum Haimricum de Vornpach Comitem Provincialem ex utraque parte Oeni fluminis*, ſuper omnia predia dicti Monaſterii, quocunque loco in Bawaria ſunt poſita, Advocatum perpetuum duximus ordinandum, cui duodecim vineas in Rzutarn, caſtro ſuo adiacentes Griezpach cum aliis prediis & agris ad culturam earum pertinentibus, pro eo in feudum contulimus, ut ipſe eadem predia ſine omni vexatione iuris advocatie defendere debeat, fideliter & tueri. Idem autem nobilis Comes pro exhibito ſibi advocatie honore donavit eisdem fratribus pro iure perpetuo, *ut in ſuo foreſto, caſtro ſuo Neuburgenſi contiguo, recipere omni tempore debeant omnia ligna ad edificandum vel cremandum neceſſaria*, nulla ab eis utilitate foreſtica requiſita. *Dominum vero Leupoldum piiſſimum Marchionem terre Auſtralis* ſuper curiam in Mautorn, & ſuper omnia predia & decimas eorum videlicet in Ruſt, in Eitzendorf, in Bachovia, in Ureindorf, in Blat, in Peuchrich, ſuper tres curias videlicet Purchwiſen, Stregen, Neupact, & decimas ad eas pertinentes, ſuper Eccleſiam, & villam in Munichreuth, item ſuper predia circa ipſam, & in Machlant ſita, & ſuper curiam in Lintheim, & generaliter ſuper omnia predia eorum, quocunque loco ſuperius vel inferius in ſui Marchionatus diſtrictu poſita, de bono & maturo conſilio perpetuum ſtatuimus Advocatum. Niſi forte quiſpiam ſucceſſu temporis pro remedio anime ſue, & pro reverentia ſanctiſſimi Nicolai Pontificis eidem cenobio aliquas poſſeſſiones tradiderit, & ius advocatie cum Privilegio a Monaſterio recepto in eisdem ſibi reſervaverit, illum cum debita diſcretione frui volumus ſuo iure; qui vero teſtimonium talis Privilegii non oſtenderit, nullum ius advocatie ſibi debet vel poterit vendicare.

Pro

Pro ſervitio tamen, quod occaſione advocatie ab Eccleſiaſticis perſonis requiri ſolet, prefato Marchioni in Mukkerawe circa locum eundem viginti quatuor Hubas, & ſeptuaginta honeſta mancipia titulo contulimus feudali pro eo, ut nullum aliud emolumentum deinceps nomine Advocati recipere de eorum poſſeſſionibus teneatur. Ipſe vero illuſtriſſimus Marchio tanquam pius & devotus, oblatam ſibi advocatiam oculo gratuito in ſue poteſtatis dominium ſuſcipiens, ad incrementum noſtre nove plantationis, ita ut dici poſſet, & etiam eſſet noſter complantator, abſolvit, & exemit de maturo conſilio ſuorum nobilium Baronum, eandem Eccleſiam per omnem diſtrictum ſui Marchionatus in terris, & in aquis, in foris & civitatibus ab omni iure Thelonei, ſive Mute; ita ut quolibet tempore anni vinum, annonam, piſces, & alia queque pro domo neceſſaria in terris, & in aquis libere transducere debeant, vel ſi neceſſe fuerit in Stain & in Horn, ubi granum eorum tractari ſolet, nec non in aliis civitatibus aut foris vendere, vel locare ſine omnibus exactionibus anteſcriptis. Conceſſit etiam eidem Monaſterio, ut per nullum iudicium occaſione alicuius querimonie victualia eorum in terris, vel in aquis detineri debeant, niſi prius ab eo tanquam a vero Advocato, vel ab ipſo, quem ad hoc ſpecialiter ſtatuerit, iuſticia fuerit requiſita; quas utique gratias ideo preſenti Privilegio annotare curavimus, ut ſi forte aliquis ſuorum ſucceſſorum, (quod Deus avertat) easdem ſcire nollet, per hoc ſcriptum Predeceſſoris ſui benevolam munificentiam recognoſcat. Advocatis igitur premiſſis auctoritate omnipotentis Dei, & ſub pena eterne damnationis prohibemus, ut nec ipſi, nec ſui Heredes, ſed nec alter quispiam Advocatorum quocunque caſu ſuccedentium aliquem de eadem advocatia infeodare, vel ſubſtituere debeat, vel preſummat, ſi autem aliquis nolente Domino in contrarium fecerit, hic anathematis vinculis extunc ſe noverit innodatum, ac eterne damnationis

tionis vindicta, nisi revocaverit puniendum. Et si aliquis Prepositus necessitate quacunque coactus Subadvocatum sibi dari aliquem petierit, huius substitutionem ad unum tantum, vel saltem ad annos duos voluimus perdurare. Quod si aliquis diutius pro viceadvocato postulatus, tamen Preposito placuerit, ne talis ex diutina comissione advocationem hereditariam sibi possit ascribere, volumus, ut Prelato cedente, vel decedente auctoritas huiusmodi Subadvocati omnimodis finiatur. Ipsi etiam prescripti Advocati, in quorum iudiciorum terminis pene omnia predia Ecclesie iacere videntur, hanc gratiam ipsi Monasterio concesserunt, ut Prelati eiusdem omnes causas sive questiones in hominibus eorum exortas per se, vel per suos officiales debeant iudicare. Si autem culpa alicuius hominis penam mortis exigit, Iudex in persona rei iudicium exerceri tenetur, bona vero ipsius Ecclesie remanebunt. Predia autem, que in Grietzobirchen, & in Alnhoven Cenobio dedimus memorato, nobismetipsis & nostris Successoribus sine omni utilitate iuris advocatie reservavimus defendenda; sic tamen, ut Prepositus omnes causas in eis emersas debeat iudicare, nullusque Successorum nostrorum super ea aliquem Subadvocatum sibi presumat substituere, sed per se pie, & fideliter pro honoris sui decentia tueatur. Si autem aliquis Episcoporum honorem proprium parvipendens eandem advocatiam ad alias personas quocunque modo transtulerit, vel ex impotentia, aut desidia ipsos tueri neglexerit, licitum erit fratribus *hoc ejus Privilegio, a Principe terre protectionis* auxilium invocare. Item quia predia, quibus idem Monasterium dotavimus, tam libere sibi dedimus, quod nulli hominum aliquod ius hereditarium competit in eisdem, predicti Advocati, quorum interest, de ipsis iudicare predijs statuerunt, ut nullus hominum contra eadem predia alio testimonio agere debeat, nisi per sola Privilegia, que super iusibus specialibus a Monasteriis dari solent. Et quia idem Cenobium

blum in latere noſtre cathedralis Eccleſie ideo fundavimus, ut Prelati eiusdem tanquam intimi Secretarii, & ſummi Capellani, Succeſſores noſtros in ſuis debeant oneribus ſupportare, congruum valde eſt, ut & ipſi Succeſſores noſtri eandem Eccleſiam ſpecialibus honoribus, promotionibus, favoribus, & gratiis proſequi teneantur. Cum igitur omnia facta pie, & iuſte inchoata a malignis hominibus ſuggeſtione diabolica inpugnari, immo frequentius ſoleant impetiri, ne hoc opus noſtrum religioſum ad honorem huius Patavienſis Cathedre factum, & feliciter conſummatum iniquorum calumniatorum malitia ſucceſſu temporis audeat, vel valeat infeſtare, pro originali noſtre fundationis inſtrumento premiſſa omnia preſente pagina noſtro ſigillo authentico roborata, ſimulque cum Teſtimonio venerabilium Perſonarum, Canonicorum noſtrorum videlicet & Miniſterialium duximus confirmare. Teſtes de Canonicis: *Willipoldus tum Prepoſitus, Erkhengerus Decanus, Iſenbertus Cantor, Paldwinus Scholaſticus, Aigelbertus Archipresbiter, Egeno, & Otakerus Capellani.* Miniſteriales vero *Reinherus de Rotawe, Gotzwertus de Weſen, Raffoldus de Morſebach, Porno de Holtzhauſen, Rudigerus de Ridelberg, Ekkolfus de Wolnbach, Chuenlinus de Schaltarn, & frater eius Ottakerus, Hartwicus de Chrenzing, & Rudwertus frater eius, Ottakerus de Weidech, Imelo de Stegbach, Luitgotz de Tabrechshuſen:* & plures alii ex noſtris fidelibus. Ut autem hec omnia firma & illibata permaneant, iudicio Dei Patris, & Filii, & Spiritus Sancti, & auctoritate beati Petri Apoſtoli, eiusque Vicariorum Alexandri & Gregorii P. P. & fiducia Sanctorum Patronorum Andree Apoſtoli, Panthaleonis Martyris, Nycolai Pontificis diſtricte interdicimus, ut nullus Succeſſorum noſtrorum, ſeu aliqua ſecularis, ſeu eccleſiaſtica Perſona de prediis Eccleſie iam datis, vel poſtmodum donandis invadere, vel diminuere, vel uſui fratrum aliquid preſumat ſubtrahere ullo modo. Si quis autem, quod Deus avertat, auſu ne-

fario id ipſum transgreſſus fuerit, ſi tertio commonitus, debita ſatisfactione non emendaverit ; Anathematis laqueo ſe noverit irretitum, & partem cum Iuda peſſimo habiturum. Conſervantibus autem pax, & miſericordia hic & in futuro ſeculo perſeveret Amen. Acta ſunt hec in cathedrali noſtra Eccleſia apud Pataviam, Anno Domini mileſimo ſeptuageſimo quarto indictione nona XII. Kal. Iunii.

Not. Mendum in æra hic latere nemo facile negaverit, cum conſtet Luipoldum III. Auſtriæ Marchionem, cui advocatiam Canoniæ ad S. Nicolaum commiſit Altmannus Epiſcopus, anno demum 1075. Erneſto Patri ſucceſſiſſe; quin etiam Privilegium Gregorii VII. P. M. ab ipſo Altmanno hic allegatum, anno demum 1075. datum fuiſſe, abunde probat adſcripta ipſi Indictio XIII. Hinc ſane anno 1074. in Apographis duobus ſeculi XIV. & XV. (quæ ſola nobis videre contigit) itemque apud Hundium præfefert diploma Altmannianum, annum 1076. ſubſtituendum cenſuimus: Indictionem IX. autem, quæ nec in annum 1074. nec 1076. quadrat, aliis ſanandam relinquimus.

Num. V. Reſtauratio Canoniæ ad S. Nicolaum, An. 1100.

In nomine ſancte & individue Trinitatis, Ulricus Dei gratia Patav. Epiſcopus cunctis Succeſſoribus ſuis, & omnibus imposterum fidelibus in perpetuum. Epiſcopalis providentia, & paſtoralis ſollicitudo compellunt nos religioſis, & Deo ſacratis locis non ſolum in preſenti favere, ſed etiam in futurum eorum quieti, & ſecuritati, ne improborum perverſitate ledi, aut perturbari valeat, quantum divina concedit clementia providere, quatenus vobis, & cunctis fidelibus ex orationibus inibi Deo ſervientium tanto copioſior fructus agreſcat, quanto eis ad vacandum Deo nullius perturbationis improbitas obſiſtere preſumat. Quapropter Monaſterium a ſanctiſſimo predeceſſore noſtro huius ſancte Sedis Epiſcopo Altmanno in honore B. Andree Apoſtoli, & S. Panthaleonis

thaleonis Martiris, & B. Nicolai Confeſſoris, adiuvante & cooperante beate memorie Agnete Imperatrice, in portu Oeni fluminis fundatum, & Apoſtolicorum Virorum Alexandri, & Gregorii Paparum, nec non & Henrici Regis huius nominis quarti privilegiis, & ſigillis roboratum, ſed peccatis facientibus iam dio ab adverſariis deſtructum adiuvantibus & collaborantibus filiis noſtris, Adalrico ſcilicet Prepoſito, & Manegoldo Decano, ceterisque religioſis viris ibidem Deo ſervientibus, quantum potuimus ſuperna proſperante gratia reparavimus. Atque ut inconvulſum & illibatum omni futuro tempore permaneat, Deo Patri, Sanctisque eius flectere genua precibus, & ſuſpiriis non ceſſamus, non minori enim remuneratione reparatorem ditari, quam fundatorem confidimus. Omnia itaque bona, que eidem Monaſterio prefatus Epiſcopus, & prenominata Imperatrix Auguſta in comunem uſum fratrum inibi regulariter converſantium, longe vel prope culta ſeu colenda, queſita, ſive querenda tradiderunt, nos quoque ſtabilimus, & firmiter ſemperque tenenda decernimus, & conſtituimus. Sunt autem hec inprimis, que prenominata Imperatrix Auguſta pro remedio anime ſue donavit, IX. videlicet pars omnium, que ad Perſenburg, & Ibsburch ad manus ſuas culta reddebantur, que vero ſequuntur per manum Advocati ſui Remperti prefatus Epiſcopus illuc tradidit. Scilicet preſignatum portum fluminis Oeni cum omni utilitate ſua, Eccleſiam S. Marie Magdalene dimidio manſo dotatam, in Suburbio vero civitatis XI. domata, & quicquid ruris eſt a Danubio uſque ad Oenum, preterea duo iugera, inſuper duas ſtabularias curtes, Senftling, & Neuenhoven cum omnibus pertinentiis ſuis. Ad Tantobel dimidium manſum, ad Holzheim IV. Hubas, ad Hailbach I. ad Probeſtreut I. vaſa tornata ſolventem. I. Hoffacham ad Windperch, unam Hubam ad Stainveld I. ad Sunpach. I. ad Punzhaim, unam Hoffacham in loco, qui dicitur Alburg, & duas partes decimationis

nis eiusdem Ecclesie cum una Huba, ipsam vero Ecclesiam nos pro concambio Sagene, que est in loco, qui dicitur Matsee, illuc tradidimus. Dedit etiam tres Hubas ad Aveking solventes ferrum. I. molendinum ad Aufhausen, ad Rogenstorf I. curtim, ad Enchedorf unam cum Hubis illuc pertinentibus ad Paretichsdorf, I. in Enzenweis cum Genezeo silvis, pratis, piscationibus, & omni utilitate sua. Unam Hoffacham ad Wachenweis, I. ad Chaltenprunn cum omnibus ad eas pertinentibus, I. Hoffacham Gerchwis cum una Huba, III. caratos cerevisie de bonis Episcopi, & eadem villa Dunkirchen cum decimatione, & una Huba Althaim cum sua utilitate, Ecclesiam, que dicitur Aitenpach cum servitio, quod Episcopo solvebat, dimidiam Hubam ad Vilshoven, II. ad Chafarm, III. ad Perchaim, I. ad Huchenchoven, I. ad Abespach, & Walde solventem picem, & avenam, & decimationem in Parochia Hutarn, & ad Chelichspach, & ad Irshaim, II. partes decimationis Ecclesie, que dicitur Heinring, cum uno manso. Tradidit etiam duas partes decimationis Ecclesie, que dicitur Hohenhart tam cultorum, quam colendorum in illis Ecclesiis, quarum termini in eandem silvam ex inferiori parte porriguntur, quarum ista sunt nomina. Eberswanch, Schiltarn, Aspach, Vechelstorf, quas partim ab Hermanno Babenburgensi Episc. iure synodali cum decimatione aliarum XII. Hubarum obtinuit, partim & in proprio episcopatu nemine contradicente dedit. Donavit etiam Ecclesiam, que dicitur Grieschirchen cum una decimatione, ad Alnchoven unam Hubam cum decimatione, I. Hoffacham ad Eusta cum IV. mansis, dimidium mansum ad Priell ad usum Apum, dimidium ad Thunhaim, unam decimationem ad Ruprechtshoven, I. Hubam ad Chalienpach, in oriente unam decimationem, ad Rusta unam, ad Iountes I. ad Hohenwart in rure, quod dicitur Burga, II. partes decimationis ad Mautarn unam Hubam, ad Widach I. dedit etiam tres Sagenas: I. Sebach I. Patav. I. Matsee in loco, qui dicitur Halle, I. Sartaginem

taginem cum ſuo iure. Ad Sebach III. vineas, ad Aſpach II. ad Sibach I. ad Luminaria Eccleſie dedit Capellam ſancte Marie in civitate Laureacenſi, ad eadem etiam Luminaria dedit Bernhardus de Schonhoringen quintam partem de cenſu navium. Pro veſtitu autem ordinavit XXIV. libras, decem de navibus Patav. VI. de Goldenwerd, quatuor de Everding, III. de cenſu Mathſee, I. de Aufhauſen. Sunt etiam quedam, que alii fideles pro remedio animarum ſuarum prefate tradiderunt Eccleſie. Quidam nobilis homo nomine Hezil tradidit Pering, & Richerſtorf cum uno molendino. Quedam Matrona nomine Azala I. Hubam ad Puch, Dominus Adalram petente Aſchwino I. Hoffacham ad Walkſing; quidam Sacerdos Rudolff predia, que habuit in duobus locis Sumpach, & Purchard cum familia, Dietricus advocatus I. predium Chrenenrich, unum predium cum molendino ad Praitenbrunn, Comes Gebhardus Schacham cum pertinentiis ſuis, Gebhardus cognomento longus, I. predium ad Poching, Meingot Sacerdos I. predium ad Sumaning, Adalram de Aſchach I. predium ad Wurgelſtorf. Quidam nobilis homo nomine Meinhart, Pollenhaim, Sinnding cum aliis prediis ſuis, quorum quedam pro aliis utilioribus commutata ſunt. Quidam Gerhoh I. predium ad Chrenzpach, quidam Sacerdos nomine Ekkerich unum predium ad Harthaim cum duabus vineis, II. ad Poſinge, III. ad Reut. Quedam Matrona nomine Richinza dedit II. vineas ad Imzenſtorf, & dimidium manſum ad Ruſt. Quam traditionem poſtea nepos eius Rapoto firmavit. Hec inquam omnia, & quecunque etiam innominata bona idem Monaſterium vel nunc liberalitate predictarum perſonarum iure poſſidere, vel in antea iuſte, & Canonice Deo favente poterit adipiſci, noſtri precepti tuitione, & ſigilli impreſſione firmamus, & roboramus, eo ſcilicet tenore, & conditione, ut ad communem uſum Fratrum ibidem Deo famulantium proficiant, & communiter, regulariterque converſantes nullus ſeu in preſentiam,

vel in craſtinum de bonis Eccleſie proprio vel privato uſui quicquam preſumat uſurpare, ſed iuxta apoſtolice inſtitutionis normam, prout cuique opus erit a Prelatis diſtribuatur. Ut igitur hec omnia firma, & illibata permaneant, iudicio Dei Patris omnipotentis, & Filii, & Spiritus ſancti, & auctoritate beati Petri Apoſtoli eiusque Vicarii Paſcalis P. P., & fiducia, & conſolatione beati Andree Apoſtoli, & ſancti Pantaleonis martiris, & pii Confeſſoris Nicolai, amore etiam reverende memorie Altmanni Epiſcopi interdicimus, & prohibemus, ut nullus ſucceſſorum noſtrorum, ſeu aliqua ſecularis, vel eccleſiaſtica perſona de nominatis prefate Eccleſie prediis invadere, aut diminuere, vel uſui fructum apoſtolica inibi veſtigia ſervantium ſubtrahere preſumat, ſi quis autem, quod Deus avertat, auſu nephario hec transgreſſus fuerit, ſi tertio commonitus, congrua ſatisfactione non emendaverit, anathematis laqueo ſe irretitum, & cum Iuda peſſimo mercatore partem habiturum indubitanter agnoſcat. Conſervantibus autem pax, & miſericordia in preſenti, & futuro ſeculo ſervetur Amen.

Num. VI. Confirmatio Heinrici V. Imp. An. IIII.

In nomine ſancte, & individue Trinitatis, Heinricus divina favente clementia Imperator Auguſtus, cunctis Chriſti fidelibus in perpetuum. Eccleſias Dei ab hoſtium viſibilium infeſtatione defendere, noſtrum Dominus conſtituit imperium, ut hii, qui in locis ſanctis ac Deo dicatis ſpiritualiter Deo militant, quanto ſecurius, ac liberius noſtra tuitione Deo vacant, tanto imperium noſtrum exaltetur in preſenti, & ſublimius bravium perpetue remunerationis nobis paretur in regno celorum. Siquidem in ſuburbio Patavienſis Eccleſie in tranſitu fluminis Oeni pie memorie Altmannus eiusdem Eccleſie Epiſcopus favente, & cooperante digne memorie Avia noſtra Agnete Imperatrice Monaſterium fundavit,

& ad

& ad ſancte & individue Trinitatis honorem, Andree Apoſtoli, & Panthaleonis Martyris, & beati Nicolai pii Pontificis nominibus attitulavit. Unde, quia Fratres prefati Monaſterii Privilegium Patris noſtri acceperunt primitus, quoque noſtri Imperii idem Monaſterium, & que ad illud pertinent muniri devote poſtulaverint, ut predictorum Sanctorum nobis ubique non deſit adiutorium, quorum petitioni tanto clementius annuendum eſſe cenſuimus, quanto non minor eſt poteſtas, quam voluntas. Igitur hoc noſtre auctoritatis imperiali edicto promulgamus, ut quicquid Altmannus Epiſcopus eiusdem Eccleſie fundator, ſeu aliquis utriusque ſexus fidelis eidem Eccleſie de ſuo vel tradidit, vel tradere voluerit, firmum & inconvulſum, & ab omni invaſione & infeſtatione hoſtili maneat ſecurum. Imprimis ergo omnia, que predicta Avia noſtra, pieque memorie Pater meus illuc tradiderunt, nos quoque, quisque predium teneat, pro amore Dei, & anime noſtre remedio damus, nonam videlicet partem de Ibeſpurg, & Perſenpeung. Que vero ſequuntur per manum Advocati ſui Reinberti prefatus tradidit Epiſcopus, ſcilicet decimas de hortis, de pomeriis, de vineis, de agris, que de illo domate coluntur ad Hoſpitale pauperum ibidem conſtitutum, ad uſum quoque Fratrum preſignatum portum fluminis Oeni cum omni utilitate ſua, Eccleſiam S. Marie Magdalene dimidio manſo dotatam in ſuburbio veſtre civitatis, XI. domata, & quicquid iuris eſt a Danubio usque ad Oenum preter duo iugera, inſuper duas ſtabularias curtes Senſtling & Neunhoven cum omnibus pertinentiis ſuis. Ad Tantobel dimidium manſum, ad Holzhaim IV. Hubas, ad Hegenbach unam, ad Probſtreut unam *Vaſa tornata* ſolventem, unam Hoffacham ad Windberch, unam Hubam ad Steinveld, unam ad Surinpach, & ad Winzheim, I. Hofſacham in loco, qui dicitur Alburch, & duas partes decimationis eiusdem Eccleſie cum una Huba: ipſam vero Eccleſiam Ulricus Patavienſis Epiſcopus pro concambio ſagene, que eſt in loco qui

dicitur Mathſee illuc tradidit: dedit etiam predictus Epiſcopus Altmannus III. Hubas ad Aveking ſolventes ferrum, unum molendinum ad Aufhauſen, ad Reicherſtorf I. curtem, ad Euchendorf unam cum Hubis illuc pertinentibus, ad Pazrichſtorf I. Enzenweis cum Genezeo, & molendino ſilvis, pratis, piſcationibus & omni utilitate ſua, I. Hoffacham ad Wachenweis, I. Kaltenbrun cum omnibus ad eas pertinentibus, I. Hoffacham Gerchweis, cum una Huba tres caratos cereviſie de bonis Epiſcopi in eadem villa, Aunchirchen cum decimatione, & una Huba, Althaim cum ſua utilitate, Eccleſiam, que dicitur Aitenbach cum ſervitio, quod Epiſcopo ſolvebat, dimid. Hubam ad Vilshoven, II. ad Chufarn, III. ad Perchhaim, I. ad Huchenhoven, I. ad Habechſpach I. ad Walda & decimationem in Parochia Hutarn I. ad Chelichberg I. ad Irsheim II. partes decimationis Eccleſie, que dicitur Haiming cum uno manſo II. partes decimationis novalium ſilve, que dicitur Hochenhart tam cultorum, quam colendorum in illis Eccleſiis, quarum termini in eandem ſilvam ex utraque parte poriguntur. Quarum nomina ſunt Vechelſtorf, Eberſuanck, Schiltorn, Aſpach, Habing, quas partim ab Hermanno Babenbergenſi Epiſcopo iure ſinodali cum decimatione aliarum XII. Hubarum obtinuit. Partim, ut in proprio Epiſcopatu nemine contradicente dedit, donavit & Eccleſiam que dicitur Griezchirchen cum I. decima ad Muchoven, I. Hubam cum decima I. Hoffacham ad Euſta cum IV. manſis, dimid. manſum Pruch ad uſum apum, dimid. ad Tunheim I. decimationem ad Ruprechtshoven I. Hubam ad Kaltenpach. In oriente I. decimationem ad Ruſta, I. ad Zountes, I. ad Hochenwart in rure quod dicitur Peuga, II. partes decimationis ad Mutarn, unam Hubam ad Widach, I. dedit & III. Saginas, I. Sepach, I. Patavie, I. Mathſee; in loco qui dicitur Halle, I. Sartaginem cum ſuo iure ad Seepach III. vineas ad Aſchach, II. ad Vipach, I. ad Leumendingen, II. ad Schenbichel, II. ad Leuben, I. ad Wachawe, IV. ad

Mau-

Mautarn, I. ad Hundeshaim, I. ad Luminaria Eccleſie dedit Capellam S. Marie in civitate Laureacenſi. Ad eandem Eccleſiam Luminaria dedit Pernhardus de Schoenhering quandam partem de cenſu navium Patav. pro veſtitu autem ordinavit XXIV. libras X. de navibus Pataviens. IV. de Golderwet. IV. de Efriting tres de cenſu Mathſee, I. Aufhauſen ſunt etiam quedam, que alii fideles pro remedio animarum ſuarum prefate tradiderunt Eccleſie. Quidam nobilis homo nomine Hetzil tradidit Pering, & Richerſtorf cum uno molendino. Quedam Matrona nomine Azala, I. Hubam ad Puech, Dominus Adalram petente Aſtwino, I. Hoffacham ad Walgeſing. Quidam ſacerdos nomine Raphold predia, que habuit in duobus locis Siunpach, & Purcharding cum familia, *Dietricus Advocatus* unum predium Ermenrich, I. predium cum molendino ad Praitenprunen *Comes Gebhardus* Schalchen cum pertinentiis ſuis. Gebhardus cognomento longus unum predium ad Pochinge, Meingot ſacerdos I. predium ad Summanning, *Adalram de Aſchach*, I. predium ad Urglſtorf, quidam nobilis homo nomine Meinhart Polnhaim, Sinniding cum aliis prediis ſuis, quorum quedam pro aliis utilioribus commutatâ ſunt. Quidam Gerhoh, I. predium ad Grizenbach, quidam ſacerdos nomine Ekkerich, I. predium ad Harthaim cum duabus vineis ad Büſing, III. ad Reuth. Quedam Matrona Richinza dedit II. vineas ad Linzenſtorf, & dimidium manſum ad Ruſt. Quam traditionem poſtea nepos eius Rapoto firmavit. Quedam Matrona nomine *Adelheit de Tanna* Peneventinruit cum familia, & omni utilitate ſua, quidam *Alwinus de Stain* I. predium ad Hefte. Unde, ut hec traditio firma rataque omni futuro tempore permaneat, noſtra imperiali auctoritate percipimus, & confirmamus. At ſi aliquis inimicus Dei, quod abſit, hoc imperiale edictum temere violare preſumpſerit, iram Dei noſtreque potentiæ vindictam & indignationem eius non dubitet affuturum. Hec igitur omnia ut firma illibataque permaneant,

cartam preſentem noſtre confirmationis Teſtem ſcribi iuſſimus, quam ut infra videtur manu noſtra confirmatam, & ſigilli noſtri impreſſione inſignitam omnis generationis tam future, quam preſentis notitie relinquimus. Signum Dom. Heinrici IV. Rom. Imp. Auguſtiſſimi Albertus Cancellarius recognovit. Data VII. Kal. Iul. anno Dominice Incarnat. MCXI. Indict. IV. an. V. Regni Henrici Imperatoris huius nominis quinti, Imperii vero primo. Actum Patavie in nomine Domini feliciter Amen.

Num. VII. Donationes Leopoldi Marchionis Auſtriæ, Anno 1136.

Notum ſit omnibus, tam preſentibus, quam futuris, quod Marchio Leopoldus, & Agnes uxor ſua cum conſenſu, & manu filiorum ſuorum tradiderunt Fratribus ſancti Nicolai Patavienſis duas vineas Ibſepurch, cum mancipiis ad eas pertinentibus. Inſuper aliud predium Swarzach, eisdem fratribus tradidit, & ipſe preſens ibidem eiusdem predii terminum poſuit in concambium none partis fructuum, quos Perſenperg predictus prius dederat, reſignavit etiam duas partes decimationis eiusdem predii Epiſcopo Reginmaro, quas idem Epiſcopus rogante Leupoldo Marchione fratribus in perpetuum dedit, Bannoque confirmavit; in hac etiam confirmatione memorie comendandum, & ipſum Marchionem Leupoldum cum Agnete uxore ſua Bibliothecam in tribus voluminibus, & Miſſale ab eisdem fratribus accepiſſe ea conditione, ut annuatim libere navis eorum absque cenſu de partibus orientis tranſiret, & ut poſſeſſio eorundem fratrum in eisdem finibus nulli Marchionis iuri ſubiaceret, & loco, qui dicitur Neunburch, quem Domino noſtro Ieſu Chriſto, & ſue ſanctiſſime Genetrici Marie preſcripſit, tradidiſſe. H. r. t. f. *Dietricus Comes, & advocatus eiusdem Eccleſie, Cunradus Comes de Bilſtein, Wolfherus de Tegerubach, Albertus de Stainham, Wernherus de Geppenheim, Wolfkanch*

kanch de Muthaim, *Dieprant de Chuſtelwanch*. Anno ab incarnatione Domini MCXXXVI. ſub Imperatore Lothario, P. P. Innocentio, Epiſcopo Regimaro, Adelberto Prepoſito.

Notum ſit omnibus fidelibus tam preſentibus quam futuris, quod Imperatrix Agnes nonam partem omnium redituum de Perſenberg beato Nicolao Patav. tradidit, ſed eadem nona pars per negligentiam per aliquot annos ſubtracta eſt. Egregius autem Marchio Leupoldus cum Agnete uxore ſua, & Adalberto filio ſuo ob remedium animarum ſuarum eandem nonam partem anno MCXXVIII. beato Nicolao recognoſcendo reddiderunt, & hoc preſenti ſigillo ſuo confirmaverunt, & quicunque deinceps ſubtrahat, vinculo anathematis ſe ligatum non dubitet.

Traditio none partis, quam Imperatrix Agnes ſancto Nicolao tradidit, ſcilicet omnium rerum utenſilium pertinentium ad predium Perſenpeuge, ſecundo confirmata eſt a Marchione Leupoldo preſente uxore eius Agnete, & preſentibus quatuor filiis ſuis Adalberto, Leupoldo, Ottone, Erneſtone laudantibus, ac manus apponentibus. H. r. t. ſ. *Hertwicus*, *Wernhardus*, *Cadoldus*, & alii quam plures.

Num. VIII. Concambium cum Reimberto Epiſcopo Patav. factum, Anno 1144.

In nomine Domini Reinbertus Dei gratia Patavienſis Epiſcopus ſalutem in Chriſto Chriſti fidelibus. Paſtoralis cure ſollicitudo exigit dominicas oves Petro primum, & Petri ſucceſſoribus commiſſas cum omni diligentia paſcere, gregem conſervare, & ſicut lupos a ſtabulis, ita raptores Eccleſiarum arcere a rebus eccleſiaſticis. Huius rei gratia frater Albertus ſancti Nicolai venerabilis Prepoſitus, Eccleſie ſue privilegia ab Altmanno, & Ulrico Patavienſi Eccleſie venerabilibus Epiſcopis inſtituta legenda nobis

nobis obtulit, eaque noſtra auctoritate contra novas Eccleſiarum calumnias renovari communi fratrum petitione poſtulavit. Nos illius, & fratrum noſtrorum iuſtis peticionibus conſenſum adhibentes, quecunque anteceſſores, & piiſſima Imperatrix Agnes, ceteri noſtrique fideles predicto Cenobio pia devotione contulerunt, vel adhuc conferenda ſunt, nos quoque collata, & nunquam auferenda eſſe cenſemus, quidquid anteceſſores noſtri apoſtolico, & ſue auctoritatis Banno confirmarunt, nos & ipſum apoſtolico noſtroque Banno confirmantes ab illorum ſententia non diſſentimus. Notandum vero, & memorie commendandum eſt, inter nos, & predictos Fratres facta eſſe tria concambia, primum ad Alenkoven, ab anteceſſore noſtro Remigero Epiſcopo inceptum quidem, ſed per nos confirmatum, ubi pro tertia parte decimarum, que Sacerdotis erat, eis conceſſa, nos ab eis decimarum partes recepimus, in Eccleſiis videlicet, que diverſis appellatur nominibus, Ruprechtshoven, Chamerpha, Neunkirchen. Secundum concambium eſt iuxta ſanctum Severinum in Rivulo, qui vocatur Putera, ubi pro molendino, & ad molendinum pertinente loco dimidiam Hubam Ottenhinden, ſicut Heimo poſſederat, recepimus; tertium concambium in orientali plaga factum eſt ad Swarza. Cuius loci Eccleſiam a nobis conſecratam cum dote decimis, terminis, cum omni utilitate ſua ſancto Nicolao in uſus Canonicorum contulimus, recipientes in commutatione Theloneum Patavienſe, quod eis perſolvi debuerat de navibus cum quibusdam areis ad Everding collatis, que transmutationes ut legaliter fierent, facte ſunt preſente *Comite Dietrico* fratrum advocato, & easdem traditiones nobis invicem ſtabili tenore dantes, & accipientes, preſentibus, & in teſtimonio noſtris fidelibus nomina quorum inferius ſubſcripta ſunt. Quisquis ergo contra decreta Paparum, Predeceſſorum noſtrorum, & noſtra venire tentaverit, quisquis predictos fratres per violentiam inquietare, bona eorum auferre, devaſtare

vaſtare, vel minuere auſus fuerit, noverit ſe vinculo anathematis alligatum, & niſi per penitentiam recipiſcat, cum tenebrarum Principe eternis tenebris eſſe deputandum. Et ut noſtre tuitionis auctoritas nota, omnibus rata, & futuris temporibus inconvulſa permaneat, & hanc preſentem paginam in teſtimonium conſcribi, & ſigillo noſtro fecimus eam aſſignari. Datum eſt Patavie anno incarnationis Dominice MCXLIV. indictione VI. II. Non. Maii, apoſtolice ſedis Innocentio. Papa, regnante Rege Conrado. Teſtes qui interfuerunt concambiis iſti ſunt: *Conradus de Sunelburg, Rembrecht de Celking, Hadmar de Chuffarn, Mangold de Weſen, & filius eius Marchart, Syboto de Borringheim, Ulrich de Holzhauſen, Otto Prepoſitus, Ulſchalch, Siboto de Mathſee, Rudiger, Eberhart, Fridrich, Ulrich.* Hec eſt decimatio, que facta eſt ad Suarzach per deſcenſum Steinbach uſque ad fontem Botenbrun, & inde per directum usque ad rivum Yſpira, & per meatum eiusdem rivi uſque ad Teſſen; hinc inde uſque ad Laimbach ſuperiorem, & inde inferiorem Laimbach, & per deſcenſum huius aque uſque Grieslif, inde per directum uſque ad villam, que dicitur Enzimanſwaichoven, & inde per directum uſque ad villam, que dicitur Brukk, & a Brukk uſque ad Marbach, inferius Rapotenræut, & per deſcenſum huius aque uſque ad villam Irlach inferiorem, & inde iterum ad Stainpach primitus nominatum. Hec decimatio facta eſt conſultu Clericorum, & Laicorum, qui aderant, ſcilicet: *Dietricus Comes, Erchenbrecht de Mosbach, Otto de Machlant, Rapoto de Stimphing, Mangolt de Weſen, Hartneid, Walchun de Martinreut, & filius eius Walchun Siboto, & Wezil miniſteriales ſancti Stephani, Ozo de Streitwiſen, Sigelholcus, & filii eius de Pirpainnen Syzineus.*

Num. IX. Immunitas Auſtriaca, Anno 1202.

In nomine ſancte, & individue Trinitatis, Leupoldus Dei gratia Dux Auſtrie ac Stirie univerſis Chriſti fidelibus ſalutem in perpetuum

petuum. Excellentia ſublimitatis deſuper nobis collate, ut ea ad uſum & profectum Eccleſiarum conducunt, & expediunt, attentius promovere ſtudeamus depoſcere videtur. Huic enim conſonat, & applaudit, quod dicitur; ab eo plus exigitur, cui plus comititur. Multitudinem ergo commiſſorum nobis ſincera mentis intentione, diligenti conſideratione perpendentes, & divina revolventes percunctatione, peccatorum noſtrorum vulneribus cuiusdam medicaminis cautèrium adhibere pium ſtatuimus. Pro remedio enim animarum videlicet pie recordationis patris noſtri Ducis Leupoldi, fratrisque noſtri Ducis Friderici, noſtreque ſalutis intuitu Fratribus in domo S. Nicolai Patav. Deo inibi militantibus ob veneration em reliquiarum ibidem reconditarum libertatem, per terras noſtras omnium rerum ſuarum mobilium tranſitus omnium Vectigalium exactione ſemota contulimus. Ut autem hec liberalitatis noſtre donatio rata, & inconvulſa permaneat, preſenti pagina Sigillique noſtri Charactere ac teſtium annotatione, quorum ſubſcripta nomina ſunt, roboravimus. *D. Dietricus Prepoſitus in Neunburch, D. Sigehardus Prepoſitus in Domo S. Ypoliti, D. Wichardus Prepoſitus in Ranshoven, D. Pertoldus Prepoſitus in Voranve, D. Wiſnto Prepoſitus in Domo S. Georgii, D. Syfridus Plebanus in Helaenprunn de ordine Liberorum, Ulricus de Pernecke, D. Wachimus de Waeſenburch de Ordine Miniſterialium, Wichardus Dapifer, & filius eius Catoldus, Dietmarus de Chaerwerprunn, Rudolfus de Potendorf, Henricus de Tumbenaue, Gotfridus Camerarius, Adoldus Dapifer.* Datum per manus Danielis Notarii apud Neuenburch, Anno Incarnationis MCCII. Indict. VI. VII. Id. Aprilis.

Num. X. Sententia ſuper decimis Grieskhirchen, Anno 1203.

In nomine ſancte & individue Trinitatis, Wolfkerus Dei gratia Patavienſis Eccleſie Epiſcopus univerſis Chriſti fidelibus perpetuam

tuam in Christo salutem. Notum firi volumus omnibus presentis, & futuri temporis fidelibus, qualiterlis inter Canonicos regulares sancti Nicolai, & inter *dominum Ortolfum, & fratres suos Othonem, & Sbothonem de Tegernbach* versabatur pro decimis agriculture sue in Parochia Griezchirchen, & quodam predio, quod Tegernbach vocatur, quod *Ortolfus* pater eorum pro remedio anime sue beato Nicolao, & Canonicis Deo ibi servientibus contulerat, nostro est decisa iudicio. Constitutus in presentia partibus causa a predictis Canonicis est proposita, super qua & super prenominatorum Fratrum responsis quesitum est a nobis in sententia, quid de hi: ad comodum utriusque partis iustum videretur, super quo requisiti a nobis dominus Chunradus Archidiaconus, & Tiemo de Ruochenberg ministerialis noster talem dederunt sententiam, ut testes audirentur, & secundum eorum attestationes iuxta tenorem privilegii, quod iam dicti Canonici pro se allegebant, cause finem imponeremus. Dietmarus igitur de Tramerstain iuratus dixit, eandem causam ita notam esse sibi, sicut tenor privilegii habebat. Wizmannus etiam iuratus dixit, bene sibi constare de causa, & ita esse, ut ex tenore privilegii audierat. Auditis itaque eorum attestationibus requisiti a nobis dominus Chalhohus, Archidiaconus, & Heinricus de Prez ministerialis noster, hanc sententiam dictaverunt, quod prenominati testes ita testificati essent, quod sepedicti Canonici iuste per eos pretaxatam decimam, & predium supra memoratum obtinuissent, quam sententiam rite latam, & universaliter a Clericis & Laicis aprobatam potestate nostre authoritatis confirmantes, Sigilli nostri robur ei impendimus, & si quis eos in predicta decima, & predio iam sepius nominato gravare, aut eos iniuriari presumpserit, authoritate, & beatorum Apostolorum Petri & Pauli, eorumque Successorum, & nostri Anathematis a vinculo eos innodamus. Acta sunt hec Patavii in publico capitulo nostro cum testibus subnotatis. *Poppone Abbate de*

Altach, Leonhardo Prepoſito de Richerſperg, Dietmaro Prepoſito de Suben, Gerungo Prepoſito de Oſterhoven, ex Canonicis Cathedralibus, Conrado Archidiacono, Chalhogo Archidiacono, Heinrico plebano de Hortperch, Henrico plebano de Gerpoltzhoven, Alberone de Truſteren, Pilgrimo de ſancto Egidio, Ulrico de Amendorf, Leone de Grieſchirchen, Walthuno de Buchenperg, & fratre ſuo Alramo de Utendorf, Werigando de Romtingen, Henrico de Paumgarten, Alkero, & Henrico fratre ſuo de Waltek, Wernhardo de Ort, Thiemone de Puechenperg, Alberto Puro, Henrico de Prex, Henrico de Laenſtorf, Ekardo de Vurt, Alberone de Gemunſperg, Dietmaro, & fratre ſuo Henrico de Cramerſtain, & aliis quam pluribus.

Num. XI. Super decimis in Grieskirchen. An. 1204.

In nomine ſancte, & individue Trinitatis, Poppo Dei gracia Patavienſis Eccleſie electus, univerſis tam futuri quam preſentis temporis filiis ſalutem perpetuam in eo, qui eſt ſalus omnium & protectio. Omnibus notum fieri volumus, quod ex quo ea, que inter Canonicos de ſancto Nicolao, & inter *Ortolfum, & Sybotonem, & Ottonem de Tegernbach* verſatur, in rem iudicatam tranſivit, in preſencia videlicet anteceſſoris noſtri Domini Wolfkeri Patavienſis Eccleſie Epiſcopi ſuo deciſa iudicio, definitiva ſententia Dom. Eberhardi ſancte Salzburgenſis Eccleſie Archiepiſcopi eſt reſervata poteſtati, cuius ſine peticionis noſtre interventu obtinuerint dilacionem, poſtea vero cum nos ad regimen iam dicte Patavienſis Eccleſie ordinacione divina fuiſſemus aſſumptus, prefati Canonici, quatenus latam ſentenciam executioni mandaremus, humiliter poſtulabant. Nos itaque ne in facto huiuscemodi nimium videremur eſſe precipites, preter alias, quas in amicicia predictorum Canonicorum poteſtatis noſtre auctoritate dedimus indulcias, XIV. dierum peremtorias eis conſtituimus. Die igitur prefixo Siboto unus prenominatorum fratrum ad noſtram veniens preſenciam,

ſenciam, parte adverſa iuſticiam ſibi exhiberi poſtulante, cum exceptione cepit dicere, & fiducialiter promittere, partem decime, que ſe contingeret, velle dimittere, predium vero in Tegernbach ſue ſolius ceſſiſſe porcioni, nimiumque in hoc ſibi deperire, ſi ſolus illud perdere debuiſſet, nam in particione patrimonii hereditario iure hoc ſe afferebat accepiſſe. Rogabat ergo breves inducias ſibi concedi, ut de recompenſacione ſepe dicti predii cum reliquis fratribus ſuis determinaret. Quas cum obtinere non poſſet, habito conſilio tam viva voce, quam ex tenore ſcripti, quod ſupra memoratus anteceſſor noſter ad confirmacionem facti predictis Canonicis tradidit, de cauſe deciſione verius eſt inſtructus, & ne huiusmodi quereret tergiverſaciones, de re iudicata non eſſe amplius litigandum. Tandem ſaniore uſus conſilio nullo ſibi patrocinante dolo, tam predio ſepe dicto, quam decime renunciavit coram teſtibus ſubnotatis, videlicet Heinrico Pataviens. Eccleſie Decano, *Ortolfo Prepoſito de Artacker*, *Chunrado Archidiacono*, & *Plebano ſancti Pauli*, *Godfrido Canonico maioris Eccleſie*, *Henrico Cellerario*, *Eberhardo Plebano de Pfarrchirchen*, *Ulrico Capellano Curie noſtre*, *Friderico Scolaſtico de ſancto Nicolao*, *Heinrico fratre Wernhardi de Hagenawe*, *Richero de Weſen*, *Ottone de Aichenbach*, *Manegoldo de Achaim*, *Luitoldo de Sauerſiede*, *Wernhero de Altenhoffen*, *Thiemone de Puechenperch*, *Alberone de Germundeſperch*, *Ulrico filio Alkeri*, *Reinhardo de Neunburg*, *de familia ſancti Nicolai Dietmarus*, & *Henricus frater ſuus*, *Albertus*, *Siboto*, & alii quam plures interfuerunt. Ceterum nos ad inſtanciam peticionis predictorum Canonicorum rigorem iuris in eum, qui adhuc in ſua perdurabat contumacia, Ortolfum videlicet, exercentes latam ſententiam, donec ab iniuria eorum reſipiſceret, auctoritate ſupra memorati Domini Archiepiſcopi, & noſtra executioni mandavimus, preſertim cum iam predictus Ortolfus audita ſentencie huius executione, tamquam aliquid in ſui excuſacionem allegaturus adveniens, partibus coram nobis conſtitutis

ſtitutis audienciam habere non potuit, niſi prius abſolucionis beneficium percepiſſet. Quod cum humiliter a nobis poſtulaſſet, ſicut dictavit ſentencia, eum abſolvi precepimus, preſtita prius caucione, ut de illatis iniuriis predictis Canonicis ſatisfaceret, ſi quidem cum iam dictus Ortolfus nullo iuſto titulo poſſeſſionis ſe tueri potuiſſet, tam predium, quam decimam, in quibus predictis Canonicis iniuriatus fuerat, abdicavit. H. r. t. ſ. *Heinricus Patauienſis Eccleſie Decanus, Henricus Archidyaconus, Challohus Archidyaconus, Godfridus Canonicus, Henricus Cellerarius, Dietmarus Prepoſitus de Suben, Alramus de Utendorff, Arnoldus de Wartenburg, Walchunus de Herdegen, Wilhalmus de Gilzbache, Conradus de Walgzinge*, & alii, quorum nomina ſupra continentur. Acta ſunt hec anno incarnationis Domini MCCIV. Epiſcopatus noſtri anno primo.

Num. XII. ſuper Grieskirchen. circa An. 1210.

In nomine ſancte, & individue Trinitatis. Notum ſit omnibus, preſentis, & futuri temporis fidelibus, qualiter lis, que inter Canonicos ſancti Nicolai, & Dominum *Ortolphum de Griezkirchen* fuit, pro decima quadam terminata eſt, predictus Ortolphus in Parochia Griezkirchen decimationem ſue agriculture a multis temporibus in ſua tenuit poteſtate, nullum huius uſurpationis ad prefatos Canonicos habens reſpectum. Tandem cum Dominus *Henricus Salzburgenſis* Canonicus ad regimen Monaſterii ſancti Nicolai conſtitutus fuit, iam dictus Ortolphus ſuper tam iniuſta poſſeſſione a pronominato Prepoſito eſt commonitus, cuius admonitione compunctus ad conſenſum boni conſilii inclinatus, pretaxatam itaque decimationem idem Ortolfus in manum Domini Henrici Prepoſiti reſignavit. Quam ipſe ad tempus vite ſue non iure beneficii, ſed iure amicitie a Prepoſito accepit. Inſuper tradidit ſepe dictus Ortolphus beato Nicolao, & Canonicis eiusdem loci predium nomine Tegernbach, quod comparavit a Manegoldo X. talentis,

talentis, quod nullo iure nec uxori ſue, nec filiis attinebat, pro remedio anime ſue, ipſumque predium in beneficium a manu Prepoſiti recepit ad tempus vite ſue ea lege, ut ſingulis annis quinque numos ad altare ſancti Nicolai deferat, & ipſo ex hac vita decedente, & ſupraſcripta decimatio, & iam dictum predium in uſum ſancti Nicolai, & Canonicorum ipſius loci redeat. Inſtabat etiam tunc tempus, quod Dominus Prepoſitus Romam pro neceſſitate loci, & in ſervitio Epiſcopi ire debuit, qui cum expenſas itinerarias ex Dominicalibus ſuis habere non poſſet, ex conſilio totius congregationis a ſupradicto Ortolfo mutuo accepit decem talenta, Ratisponenſis monete, & VI. Enſenſis monete, hoc pacto, ut in nativitate ſancte Marie *Enſarios* ſibi reddat, & in feſto ſancti Martini *Ratisponenſes*. Inſeruit, etiam idem miles huic conventioni, utſi ipſe infra preſcriptum ſpacium ex hac vita diſcederet, idem debitum pro anima ſua ſic partiretur. V. talenta Ratisponenſia Fratribus ſancti Nicolai, tria Canonicis maioris Eccleſie, duo pauperibus ad ſanctum Egidium in Enſa; duo talenta ad Wilehring, ad duo altaria in Eccleſia Griezchirchen duo talenta, ut per hec utilitas Eccleſie illius ſecundum conſilium Prepoſiti ſancti Nicolai, & fratrum ſuorum diſponatur, reliqua duo in poteſtate ſint Domini Prepoſiti danda pro redemptione anime ſue. H. r. t. ſ. *Otho Ameis, Erchenger de Wachtersheim, Hecelo de Tegerbach, Milites Domini Ortolfi, Engelwertus, Wafingrim, Conrad de Awenporn, de Tolet. Irnfridus de Cherbach, Dietmar, & Gezman, & frater eius Dietmarus de Cherbach.*

Num. XIII. Super curia Engelmarsberg, Anno 1217.

Ne ſequantur naturam temporis, que geruntur in tempore, perenari ſolent auctoritate teſtium, & memoria litterarum. Noverint ergo tam preſentis, quam futuri temporis univerſi Chriſti fideles, quod nobis *Wernhardus liber de Horbach* Ratispon.

Eccle-

Ecclesie Canonicus pro remedio anime ac parentum suorum, curiam suam in Engelmarsperge cum omnibus atinentiis suis cultis, & incultis, quesitis & querendis manu propria, & potestativa super altare sancti Nicolai iuxta Patav. delegavit ad sustentacionem Canonicorum regularium; Domino Deo servientium. Hanc siquidem libertam traditionem frater suus *Chunradus* prediorum Ecclesie S. Nicolai circa Vilsam positorum Advocatus, eodem anno ratificavit renunciando penitus iuri suo, quod in eadem curia cum fratre suo hereditaria possessione habuit pro salute sua, & remedio suorum progenitorum libera delegatione facta, & transmissa super altare S. Nicolai per manum Richeri Sacerdotis, & Canonici eiusdem Ecclesie tunc Cellerarii, ea tamen interposita conditione, ut si Domino Deo concedente de sancto Sepulchro, quo tunc iter arripuit, rediret, dictam curiam commutaret, cum predio in omnibus equivalenti, & comodius posito Canonicis supra dictis, eadem libertate, & pietate filio suo Chunrado tunc infanti, si eum non redire contingeret, reservata. Tali utique remedio per predictum Chunradum pie proviso videlicet, ut nec ipse, nec aliquis Heredum suorum iure advocatie aliquid servitii, vel cuiuscunque exactionis ab eadem curia presumat ullatenus extorquere, immo ad salutem eorum, qui eam libera traditione contulerunt, de retributionis intuitu libere defendatur. Acta sunt hec anno Incarnationis Domini MCCXVII. indictione V. prius per *Wernhardum de Morpach*, apud S. Nicolaum iuxta Patav. Idus Aprilis sub his testibus: *Ulrico de Nordirnpach*, *Engelberto fratre suo*, &c. Testes secunde traditionis per *Chunradum de Horpach*. V. Idus Iulii in Damburch eodem anno facte *Alramus liber de Hals*, *Albertus de Leubrantskirchen*, *Geroldus de Sanilarn*, *Chunr. Friwer*, *Erchinger de Aipach*, *Dietmarus de Ege*, *Ulricus Rudmul*, qui & nuntium sepedicte Ecclesie misit in corporalem eiusdem predii possessionem. *Meingotus de Alersperge*, *Karolus Iudex sub Chunrado de Horbach*, Sigel-

Sigelhohus de familia, & alii quam plures. Hec ſiquidem traditio de bona voluntate *Chunradi de Hoibach* per Rapotonem tunc Palatinum Bawarie in ſolenni placito ſuo, quod habuit in Chirſtorf, pridie Idus Iulii publicata fuit. Et h. t. *Palatinus Rapoto*, *Walchunus Liber de Rotenek*, *Alramus de Hals*, *& frater eius Albertus*, *Henricus de Paumgarten*, *Weigandus de Runting*, *Perchtoldus de Wengen*, *Ulricus de Lubolfingen*, *Ulricus Rudmil*, *Meingotus de Algerſperge*, & alii quam plures.

Num. XIV. Privilegium Honorii III. P. M. An. 1220.

Honorius Epiſcopus ſervus ſervorum Dei, dilectis filiis Ulrico Prepoſito Eccleſie S. Nicolai Patavienſis, eiusque Fratribus tam preſentibus, quam futuris regularem vitam profeſſis in perpetuum. Religioſam vitam eligentibus Apoſtolicum convenit adeſſe preſidium, ne forte cuiuslibet temeritatis incurſus aut eos a propoſito revocet, aut robur, quod abſit, ſacre religionis infringat. Ea propter dilecti in Domino filii veſtris iuſtis poſtulacionibus clementer annuimus, & prefatam Eccleſiam ſancti Nicolai Pataviens, in qua divino mancipati eſtis obſequio, ſub beati Petri & noſtra protectione ſuſcipimus, & preſentis ſcripti Privilegio communimus. Imprimis ſiquidem ſtatuentes, ut Ordo Canonicus, qui ſecundum Domini, & beati Auguſtini regulam in eadem Eccleſia inſtitutus eſſe dinoſcitur, perpetuis ibidem temporibus inviolabiliter obſervetur. Preterea quascunque poſſeſſiones, quecunque bona eadem Eccleſia inpreſentiarum iuſte & canonice poſſidet, aut in futurum conceſſione Pontificum, largitione Regum vel Principum, oblatione fidelium, ſeu aliis iuſtis modis preſtante Domino poterit adipiſci, firma vobis veſtrisque ſucceſſoribus & illibata permaneant. In quibus hec propriis duximus exprimenda vocabulis: locum ipſum, in quo prefata Eccleſia ſita eſt, cum omnibus pertinenciis: Eccleſiam de Alburg, de Aitenbach, de Hartchirchen,

de Griezchirchen, de Alnchoven, de Munichreut, & de Widenſpach Eccleſias cum omnibus pertinenciis ſuis. Capellam S. Marie in Inſula S. Iacobi in Burgo Patav. de Aunchirchen, de Euchendorf, & S. Marie in Anaſo, Capellas cum pertinentiis ſuis. Decimas, quas habetis in Aitenbach, in Hartchirchen, in Grieschirchen, in Munichreut, in Widemſpach, in Aunchirchen, in Dornach, in Selebach, in Wachenweis, in Hutarn, in Chelichberch, in Irsheim, in Haiming, in Alburg, in Alnchoven, in Eberswanch, in Schiltarn, in Aſpach, in Vehilſtorf, in Ruſt, in Iſendorf, in Hochenwarth, & in Buchrich. Preterea in ſuburbio civitatis Patavie undecim domata, fundum, quem habetis inter Danubium, & Oenum, II. curtes Senftling & Neunhoven, dimidium manſum ad Tantobel, quatuor manſos Holzheim, unum manſum Hegenbach, in Probſtreut, in Bachmüll, in Sauming, in Haſenbuell manſos & dimidium, manſum in Putra, unam curtem in Windberch; quatuor curtes in Alburch, & in Gehin Englmarſperg, in Sprinznberg, in Pering, in Euchendorf, in Bezrechsdorf, in Dornach, in Abſtorf, in Altheim, in Aunchirchen, in Loch, in Eberſtorf, in Pinzheim, in Schalcheim, in Ruſpach, in Chrieschirchen, in Monte, in Tegernspach, in Waſen, in Aſchach, in Neumarkt, in Alnchoven, in Euſten, in Hartheim, in Buſing, in Lintheim, in Mauttarn, in Raeut, in Ruſt, in Iſendorf, in Hochenwarth, in Burgenwis, in Stregen, & in Neunburch curtes, & curias in quibus decime colliguntur. Tres manſos in Aveching, in Dornbach, in Schenenburg, in Ahaim, in Hukenchoven, in Hauſpach, in Walde, in Harth, in Leumpting, in Raeut, in Chaldenbach, in Walgſing, in Buzenberg, & in Reginhalming, manſos ſeptem in Reuth, tres manſos in Gerchweis & tres charatas cereviſie, tres manſos in Chuſarn, in Berchaim, in Leunchart, & in Reicherſtorf VII. manſos. Quatuor manſos in Strazz, dimidium manſum in Eichendorf, in Dornach, in Ainhartſtorf, in Vilzhoven, in Winchlarn, in Stüde, in Eunling, in Tunheim,

heim, in Hartheim, in Buſing, in Lumptingen, in Brühl, in Bering, in Boching, in Winchel & in Abſtorf, dimid. manſos, villam in Enzenweis, in Wachenweis, in Sunnbach, in Burcharting, in Neunling, & in Munchreut villa. Predia de Vilſa, in Rotha, in Prienbach, in Schalchheim, in Grieschirchen, in Eſchetunowe, in Alnchoven, in Griendorf, in Freindorf, in Ruſt, & in Euching predia, molendinum in Enzenweis, in Ainhartsdorf, in Boching, in Absdorf, in Prienpach, in Chaldenbach, & Pataviens. molendina. Reditus ſalis in Hale, vineas in Grieschirchen, in Aſchach, in Ibelsburch, in Wachawe, in Hunzheim, in Freindorf, in Chrems, & in Mauttarn vineas cum areis, domibus, pratis, paſcuis, piſcationibus, nemoribus, & omnibus aliis utilitatibus ſuis. Liceat quoque vobis, Clericos vel Laicos, liberos & abſolutos a Seculo fugientes ad converſionem recipere, & eos absque contradictione aliqua retinere. Prohibemus inſuper, ut nulli Fratrum veſtrorum poſt factam in Eccleſia veſtra profeſſionem fas ſit, absque Prepoſiti ſui licentia, niſi arctioris religionis obtentu de eodem loco diſcedere, diſcedentem vero absque communium literarum veſtrarum cautione nullus audeat retinere. Illud diſtrictius inhibentes, ne terras, ſeu quodlibet beneficium Eccleſie veſtre collatum, liceat alicui perſonaliter dari, ſive alio modo alienari, absque conſenſu totius Capituli, vel maioris, aut ſanioris partis ipſius. Si que donationes, aut alienationes aliter quam dictum eſt facte fuerint, eas irritas cenſemus. Sepulturam quoque ipſius loci liberam eſſe decernimus, ut eorum devotioni & extreme voluntati, qui ſe illic ſepeliri deliberaverint, niſi forte excommunicati, vel interdicti ſint, nullus obſiſtat, ſalva tamen iuſtitia illarum Eccleſiarum, a quibus mortuorum corpora aſſumuntur. Obeunte vero te nunc eiusdem loci Prepoſito, vel tuorum quolibet ſucceſſorum, nullus ibi qualibet ſubreptionis aſtutia, ſeu violentia preponatur, niſi quem fratres communi conſenſu, vel fratrum pars conſilii ſanio-

ris ſecundum Dei, & ſancti Auguſtini regulam providerint eligendum. Paci quoque & tranquilitati veſtre paterna impoſterum ſollicitudine providere volentes, auctoritate Apoſtolica prohibemus, ut infra clauſuras locorum ſeu Eccleſiarum veſtrarum nullus rapinam, ſeu furtum facere, ignem apponere, ſanguinem fundere, hominem temere capere, vel interficere, ſeu violentiam exercere audeat. Decernimus igitur, ut nulli omnino hominum liceat &c. Datum Viterbii per manum Wilh. S. Romane Eccleſie Vicecancellarii, V. idus Aprillis Indict. VIII. Incarnat. Dominice anno MCCXX. Pontificatus vero Domini Honorii PP. tertii anno quarto.

Privilegium Gregorii IX. Anno 1227.

Gregorius Epiſc. ſervus ſerv. D. dilectis filiis Ulrico Prepoſito Eccleſie S. Nicolai Pat. eiusque fratribus tam preſentibus, quam futuris regularem vitam profeſſis in perpetuum. Religioſam vitam eligentibus Apoſtolicum convenit adeſſe preſidium &c. *Ut in Privilegio Honorii III. P. M. ſupra recitato, adiectis in fine articulis ſeq.* Cum autem generale interdictum terre fuerit, liceat vobis clauſis ianuis excluſis excommunicatis, & interdictis non pulſatis campanis ſuppreſſa voce divina officia celebrare. Prohibemus inſuper, ut infra fines Parochie veſtre nullus ſine aſſenſu dioceſani Epiſcopi, & veſtro Capellam ſeu oratorium conſtruere audeat, ſalvis privilegiis Pontificum Romanorum. Ad hec novas & indebitas exactiones ab Archiepiſcopis & Epiſcopis, Archidiaconis & Decanis, aliisque omnibus Eccleſiaſticis ſecularibusve perſonis in Eccleſia veſtra omnino fieri prohibemus. Sepulturam quoque &c. Decimas preterea & poſſeſſiones, ad ius Eccleſiarum veſtrarum ſpectantes, que a Laycis detinentur, redimendi & legitime liberandi de manibus eorum, & ad Eccleſias ad quas pertinent revocandi, libera ſit vobis de noſtra auctoritate poteſtas &c. Decernimus ergo &c. Dat. Lateran. per manus Magiſtri Martini S. R. E. Vicecancellarii

V.

V. Idus Dec. Ind. XV. Incar. Dominice anno MCCXXVII. Pontific. vero Domini Gregorii PP. VIIII. anno primo.

Num. XV. Confirmatio generalis Ulrici II. Epiſcopi Patavienſis, Anno 1220.

In nomine ſancte & individue Trinitatis, Ulricus gracia Dei Patavienſis Epiſcopus huius nominis ſecundus, cunctis Succeſſoribus ſuis, & omnibus impoſterum Chriſti fidelibus in perpetuum, amen. Pontificalis providentia, & paſtoralis ſolicitudo compellunt nos religioſis, ac Deo ſacratis locis non ſolum in preſenti favere, ſed etiam in futurum quieti & ſecuritati, ne improborum perverſitate ledi, aut perturbari valeant, quantum divina conceditur clementia, providere, quatenus nobis, & cunctis fidelibus ex orationibus inibi Deo ſervientium tanto copioſior fructus accreſcat, quanto eis ad vacandum Deo nullius perturbationis improbitas obſiſtere audeat, vel preſumat. Quapropter Monaſterium a ſanctiſſimo Predeceſſore noſtro huius ſancte Sedis Epiſcopo Altmanno in honore S. Andree Apoſtoli, & S. Panthaleonis Martiris, & precipue beati Nycolai pii Confeſſoris, adiuvante felicis memorie Agnete Imperatrice in portu Oeni fluminis fundatum, & Apoſtolicorum noſtrorum Alexandri, & Gregorii Paparum, & Heinrici Regis huius nominis quarti, & filii ſui Imperatoris Heinrici quinti, nec non & Ulrici, atque Remberti, aliorumque Patav. Eccleſie venerabilium Pontificum Privilegiis, & Sigillis roboratum, ut inconvulſum, ac illibatum omni tempore futuro permaneat, Deo Patri, Sanctisque eius flectere genua precibus, & ſuſpiriis non ceſſamus. Cuius rei gracia dilectus in Chriſto frater apud ſanctum Nicolaum, venerabilis Prepoſitus Ulricus Eccleſie ſue Privilegia ab antedictis Patribus, Dominis, atque Principibus auctorabiliter inſtituta, legenda nobis obtulit, eaque noſtra auctoritate contra novas Eccleſiarum calumpnias renovari comuni Fra-

trum ſuorum peticione ſuppliciter poſtulavit. Nos igitur illius, & ſui Capituli iuſtis peticionibus debitum conſenſum adhibentes, quecunque noſtri Anteceſſores, & piiſſima Imperatrix Agnes, ceterique fideles predicto Cenobio pia devotione contulerunt, vel adhuc conferenda ſunt, nos quoque collata, & nunquam auferenda eſſe cenſemus, & quicquid Predeceſſores noſtri apoſtolico, & ſue auctoritatis Banno confirmaverunt, nos idem ipſum apoſtolico noſtroque Banno confirmantes, ab illorum ſententia nullatenus diſſentimus. Hec igitur ſunt bona, que Agnes Imperatrix pro remedio anime ſue predicto Cenobio donavit. Nona videlicet pars omnium, que ad Perſenbeuge, & Ibesburch ad manus ſuas culta reddebantur. Que vero ſequuntur, per manum Advocati ſui Remberti prefatus Epiſcopus Altmannus iam dicto Cenobio tradidit, ſcilicet preſignatum portum Oeni fluminis cum omni utilitate ſua. *Et cetera, ſicuti in Privilegio Altmanni, & Ulrici I. leguntur.* Fratres quoque prefati Monaſterii liberos ab omni Advocatorum ſervicio eſſe voluit, Comitem Heinricum de Formbach Advocatum illis in partibus Bawarie, & Leopoldum piiſſimum Marchionem in partibus Auſtrie Advocatum eis ordinavit; hoc quaſi pro iure ſemper obſervandum ſtatuendo, & auctoritate Dei omnipotentis ſub pena eterne damnationis inhibendo, ut nec ipſi, nec aliqui Heredum ſuorum, nec alter quispiam eis quacunque ſorte ſuccedentium, Advocatorum aliquem, niſi fratribus ſepe dicti Cenobii petentibus Subadvocatum preſumat ordinare, hoc adiuncto, ut ſi aliquis improbus Advocatus poſtmodum hoc infringere temptaverit, is vinculo Anathematis ſe ſciat innodatum, & eterne ulcionis vindicta, niſi reſipuerit perpetualiter puniendum; pro ſervicio vero, quod plerumque occaſione advocacie ab Eceleſiaſticis Perſonis exigitur, decem Vineas in Räutarn ſitas cum earum appendiciis Comiti Henrico de Formbach in loco, qui dicitur Muckarowe; tres Hubas, & ſeptuaginta Mancipia Leopoldo Marchioni

chioni Auſtrie in beneficium conceſſit, ea conditione, ut nec ipſi, nec aliquis ſuccedentium Advocatorum aliquod ab ipſis racione advocatie ſervicium preſumat expetere. Quicquid vero redituum circa Grieskierchen, & Alenchoven ſepe dictis fratribus contulit ſibi, & ſucceſſoribus ſuis vice advocati patrocinandum reſervavit, auctoritate Dei Patris omnipotentis firmiter inhibens, ut nullus ſucceſſorum ſuorum aliquem ſubadvocatum, niſi pro petitione eorundem fratrum ibidem preſumat aliquando ſubſtituere. In omnibus quoque Eccleſiis, quas eisdem fratribus contulit, quicquid iuris, & ſervicii Epiſcopus in eis habere videbatur, totum ipſis, & plenarie contulit, mortuoque Prelato ipſorum liberam eis electionem indulſit, & hec faciens omnia communi conſilio, & conſenſu Canonicorum Chori Patavienſis, & Miniſterialium ſuorum rationabiliter confirmavit. Defuncto igitur pie recordationis Altmanno Epiſcopo ſucceſſor ipſius in Epiſcopatu Ulricus Epiſcopus fundationem ſupradicti Cenobii, & donationem bonorum Epiſcopatui illuc factam approbans, & confirmans, Eccleſiam in Alburg, cum omni utilitate, & iure, quod Patavienſis Eccleſie Epiſcopus racione fundi in ea habuerit: ius videlicet patronatus, fratribus eiusdem Monaſterii contulit. Reimbertus Patavienſis Eccleſie Epiſcopus, dum ſe fratres ſepe dicti cenobii in portu Eni fluminis ablato dampnificaſſe recognoviſſet, pro recompenſatione dampni eis illati Eccleſiam in Hartchirchen, cum omni utilitate, & pleno iure, & unam decimam in omnibus terminis eiusdem Eccleſie tam cultis, quam colendis, ipſis contradidit. Item eis etiam Eccleſiam in Swarzach, que alio nomine Munichriut dicitur, dedit, cum una decimatione in omnibus terminis eiusdem Eccleſie tam cultis, quamcolendis. Horum igitur veſtigia imitantes alii quam plures, dum religionem ſanctam, & ſervicium Dei in eodem Monaſterio ſancte, &religioſe florere viderent, Spiritu ſancto edocti redditus ſuos illuc contulerunt. In-

ter

ter quos Hezil, quidam homo nobilis tradidit illuc ſtabulariam curiam in Peringen, & dimidiam Hubam cum pratis, & areis illuc pertinentibus, & duas Hubas in Richersdorf, cum pratis, & ſilvis illuc pertinentibus. Alramus quidam unam Hubam ad Walchſingen, quidam Sacerdos nomine Rafoldus villam in Sinpach cum ſilva adiacente, & villam in Purchartingen cum omnibus ſuis mancipiis, & ſilva adiacente eidem Cenobio tradidit. Comes Gebhardus Schalchen cum omnibus ſuis pertinenciis dedit. Gebhardus quidam cognomento longus molendinum in Poking, & dimidiam Hubam. Sacerdos quidam nomine Meingotus in Sunemæning cum omnibus eius apendiciis. Alramus quidam de Aſchach duo predia in Wurgeldorf. Quidam Menhardus nomine predia, que in Pollenhaim, & Sinding habuerat. Gebhardus quidam predium ad Crebezbach. Quidam Sacerdos nomine Ekkerich curiam in Harthaim, & dimidiam Hubam. Adilhaidis quedam nobilis in Beneventenriut, & Grub cum omnibus illuc pertinentibus, preterea alia tria predia ibidem ſita contulit. Hartmannus quidam homo nobilis quatuor predia, & molendinum iuxta Priembach, & in Bulziberch Hubam dedit. Englbertus a Planchenberg curiam in Hekerſtorf, & Hubam Reginhalming, & dimidiam Hubam in Winchel. Englbertus quidam de Straubing miniſterialis Epiſcopi curtem unam in Aſchach, & curiam in Waſen cum ſilvis, & pratis, & molendino, & cum aliis viginti tribus prediis empticiis, & vineam in Aſchach dedit. Gumboldus de Porinhaim quatuor beneficia, tres vineas cum areis in Freundorf dedit, & montem ſuper quem culte ſunt vinee. Gebhardus quidam nobilis in Abſtorf curiam unam, & dimidiam Hubam cum pratis, & ſilvis, & piſcationibus, & mancipiis ſuis. Leukardis advocatrix Ratisponenſis quatuor predia in Printdorf, Wernhardus de Horpach, & frater ſuus Chunradus, curiam unam in Engilmarſperg. Potto de Maeſſing curiam unam in Sprinzenperg; preterea alii

quam

quam plures Christi fideles pio istorum exemplo inducti predia sua, & alia pro remedio animarum suarum, prefato Cenobio contulerunt. Nos vero divina misericordia ad pontificalem Patavienfis Ecclesie sedem vocati, licet indigni, dum Fratres supradicti Cenobii in quibusdam prediis suis in Golderwert tam a nostris, quam antecessorum nostrorum officialibus ex continua eorum querimonia intellexissemus, diu esse pregravatos, saluti nostre, & successorum nostrorum nec non indemnitati fratrum consulentes, Ecclesiam in Widemspach eis pleno iure contulimus cum dote & decimis in omnibus terminis eiusdem Ecclesie tam cultis, quam colendis, predictis reditibus ad nostra dominicalia revocatis. Hec inquam omnia, & quecunque alia bona idem Monasterium vel nunc liberalitate predictarum personarum iure possidet, vel postmodum iuste, & canonice Deo favente poterit adipisci, nostre auctoritatis tuitione, & sigilli impressione firmamus, & corroboramus, eo scilicet tenore, & conditione, ut ad communem usum fratrum ibidem in Canonica, & regulari vita Deo famulantium proficiant, & communiter, regulariterque conversantes nullus seu in presentiarum, seu in futurum de bonis Ecclesie proprio, vel privato usui quicquid presumat usurpare, sed iuxta apostolice institutionis normam, prout cuique opus erit a Prelato distribuatur. Ut igitur hec omnia firma, & illibata in Domino permaneant, iudicio Dei Patris omnipotentis, & Filii, & Spiritus sancti, & auctoritate beati Petri Apostoli eiusque successoris Honorii Pape tertii huius nominis, atque fiducia, & consolatione beati Andree Apostoli, & sancti Panthaleonis Martiris, & precipue pii confessoris sancti Nicolai amore, & reverende memorie Altmanni, Udalrici, Remperti, aliorumque predecessorum nostrorum Patavienfis Ecclesie venerabilium Pontificum interdicimus, & prohibemus, ut nullus successorum nostrorum, seu aliquis secularis, vel ecclesiastica persona, de nominatis prefate Ecclesie prediis,

vel iure quicquam, tam in temporalibus, quam in ſpiritualibus invadere, aut diminuere, vel uſui fratrum apoſtolica inibi veſtigia ſervantium ſubtrahere audeat, vel preſumat. Siquis autem, quod Deus avertat, auſu nefario hec transgreſſus fuerit, ſi tertio commonitus congrua ſatisfactione non emendaverit, Anathematis laqueo ſe irretitum, & cum Iuda peſſimo mercatore partem habiturum indubitanter agnoſcat. Conſervantibus autem pax, & miſericordia a Domino Deo & in preſenti, & in futuro ſeculo conſervetur Amen. Acta ſunt hec Patavie anno incarnationis Dominice MCCXX. indictione VIII. VIII. Idus Februarii apoſtolice ſedis Papa Honorio III. Papatus vero ſui anno IV. regnante Rege Friderico II., noſtri autem pontificatus Anno V. dat. Pat. per manum Notarii noſtri Cunradi.

Num. XVI. Immunitas Comitum de Pogen. An. 1221.

Sicut ſacra teſtatur pagina, a ſummo Pontifice, videlicet a IEſu Chriſto ſua ſibi relaxari debita, qui ſuas relaxat Eccleſias ab onere minus debite ſervitutis, & vectigalium exactione, cognoſcant igitur tam preſentes Chriſti fideles, quam poſteri, quod nos *Albertus* Dei gratia dictus *de Pogen* recognoſcentes, quoniam poſſeſſiones, & homines Eccleſie ſancti Nicolai Pat. tam per nos, quam per noſtros homines multoties ſunt gravati, in ſignum alicuius ſatisfactionis ſuper dampnis illatis liberaliter contulimus fratribus ipſius Eccleſie liberum tum per terram, tum per aquam in diſtrictu noſtro omnium victualium ſuorum & rerum mobilium tranſitum, ipſis mutas & vectigalia nobis, & noſtris ſucceſſoribus inde debita omnimodis & perpetuo relaxando, ut Dominus Deus obinde debita noſtra nobis dignetur miſericorditer relaxare, & ut Conventus preſate Eccleſie, & nos noſtrosque progenitores in ſuis oracionibus libentius habeat commendatos. Si quis vero hanc donationem per nos liberaliter factam infringere preſumpſerit, cum Dathan & Aby-

ron

ron ſi non reſipuerit perpetuo condemnetur. Ut autem talis collatio ſive remiſſio in remiſſionem peccatorum noſtrorum, & ob remedium parentum noſtrorum facta, & inconvulſa in futura tempora perſeveret, hanc Chartam inde conſcribi, & ſigillo noſtro fecimus roborari, adiunctis nominibus Teſtium, qui aderant tunc preſentes. *Henricus de Hartenberch, Rapoto Comes Palatinus Bavarie, Henricus de Paumgarten, Chunr. de Lupureh, Alramus de Hals, viri nobiles, Henricus de Pholinger, & filius eius Henricus, Chunr. de Nutzberch, Ulricus de Leubolfing, Ebo aus dem Moſs, Senior, Henricus de Taringe, Waltherus de Chraiburch, Wernherus Pincerna, Richartus de Rotawe, Otto de Sturſpach, Hermannus de Hirzorn*, & alii quam plures. Datum apud Straubing anno Domini MCCXXI.

Num. XVII. Immunitas ex cenſu Burgrecht. An. 1223.

In nomine Domini. Noſcant univerſi Chriſti fideles, hanc paginam inſpecturi, quod ego Gebhardus Patavienſis Epiſcopus pro remedio anime mee, & pro ſalute predeceſſorum meorum, & ſucceſſorum contuli fratribus Eccleſie ſancti Nicolai iuxta Patav. omnem cenſum, quem ipſi fratres ammanno meo annuatim ſolverunt, in Mautarn iure, quod dicitur *Purchrecht de Curia* ſita in Ruth, & prediis ad ipſam pertinentibus, qui cenſus ſpectabat ad dominicalia menſe mee, videlicet XXXVII. metretas tritici parve menſure *Reutmetz*, & XXI. menſuras dimidias tritici eiusdem menſure, que olim dabantur Walthero cognomento Sin miniſteriali Eccleſie Patavienſis, & dimidia urna vini & XXV. den. & XXXII. den. qui etiam prius dabantur dicto Walthero, hanc ſiquidem donationem anno Dominice Incarnat. MCCXXIII. Indict. XI. idus Octobr. V. ſancti Agapeti in Mautarn confirmavi eodem anno idus Febr. Teſtes autem huius donationis hinc inde ſunt: *Chunradus Decanus Patav. & alii, Eberhardus de Iahenſtorf, Eberhardus de Viehtenbach, Albertus de Poſſenmunſter, Ulricus de Sconlieten, de miniſterialibus Leutoldus*

dus de Sauerſteten, Hadmarus de Weſen, Chunradus de Valchenſtein, Waltherus, & frater eius Pilgrimus de Tannberch, Henricus de Merswanch, Fridericus de Poſching, & alii quam plures. Acta ſunt hec anno Domini ſupranotato apud Pataviam, in octava Apoſtolorum Petri, & Pauli, data per manum Chunradi tunc notarii feliciter Amen.

Num. XVIII. Precaria. Anno 1225.

Gebhardus Dei gratia Patavienſis Epiſcopus univerſis Chriſti fidelibus hanc cartam inſpecturis ſalutem in Domino. Sciant cuncti fideles in Domino tam preſentes, quam futuri, quod controverſia inter dilectos nobis fratres, Ulricum Prepoſitum, & Conventum ſancti Nicolai Patavien. ab una parte, & *Sibotonem* militem & filium eius *Ortolfum de Chuchendorf*, ab altera parte, ſuper quodam predio in Parochia Griezchirchen in loco, qui dicitur Winchel poſito, diu habita, ita demum coram nobis & Choro noſtro de conſenſu partium deciſa fuit. Quod dictus Siboto idem predium, cum ſit proprietas Eccleſie S. Nicolai, a manu ipſius Prepoſiti accepit, tantum ad vite ſue tempora poſſidendum, ſic utique, ut dimidium talentum monete in eadem provincia tunc dative annuatim ſolvat Conventui ſancti Nicolai in feſto S. Andree: renunciante quoque penitus ibidem filio ſuo predicto Ortolfo in manum Prepoſiti coram nobis actioni, & litigio, quo licet iniuſte pro eodem predio Eccleſiam ſancti Nicolai tunc, & in futuro voluit aggravare; adiunctum etiam fuit in eadem compoſitione, quod antedictus miles Sibotho ad melioracionem talis predii tam in edificiis quam cultura omnimode intenderet, & ad placitum Prepoſiti venire non obmitteret, tempore preſignato. Ut autem talis contractus ratus tantum ad dies memorati Sibotonis permaneat, cum ipſum predium ſine alicuius contradictione poſt mortem ſuam libere ad Eccleſiam ſancti Nicolai cum omni utilitate redire debeat, duo paria literarum conſcribi, & noſtro, ſanctique Nicolai

figillo

ſigillo fecimus communiri, uno ipſorum Sibotoni aſſignato, reliquo ad ſanctum Nicolaum in facti memoriam reſervato. Actum hoc eſt in maiori Eccleſia Patavienſi, in Vigilia ſancti Ioannis Apoſtoli, ante portam latinam, anno ab Incarnat. Domini MCCXXV. Indictione XIII.

Num. XIX. Donatio. Anno 1227.

Gebhardus Dei gratia Patav. Epiſcopus, omnibus preſentem paginam inſpecturis ſalutem in eo, qui eſt vera ſalus. Res geſtas tollit oblivio, niſi literarum teſtimonio confirmentur. Ad notitiam perveniat omnium preſentem paginam intuentium, quod nos contulimus in dotem altari S. Stephani apud S. Nicolaum a nobis conſecrato, Hubam unam in Achelmingen ſitam, quam rebus noſtris comparavimus a fratribus de Tutlingen *Cunrado, & Gerungo* hac forma interpoſita, ut ſingulis annis apud iam dictum locum anniverſarius dilecti Domini *conſanguinei noſtri Chunradi Ratispon. Epiſcopi* felicis memorie devotius celebretur, & luminaria de predicta Huba ad altare iam dictum debeant conferri, & ſi quid reſiduum fuerit, in dedicatione ipſius altaris in ſubſidium fratrum, & ſolatium impendatur. Et ne aliquis inpoſterum collationem noſtram per aliquam calumpniam preſumat infirmare, preſentem paginam ſigilli noſtri impreſſione, & teſtium ſubſcriptione fecimus communiri; hi vero ſunt teſtes: *Siboto Ulricus de Schonliten, Perchtoldus de Pongarten, Rugerus de Ionſtorf Canonici, Alramus & Albertus de Halſe, Hademarus de Weſen, Leutoldus de Sauerſteten, Waltherus Dapifer, & Pilgrimus frater eius, Otto de Morſpach, Otto de Poſſenmunſter, Ortolfus de Waldek, & frater eius Henricus, Henricus de Winſperg, & frater eius Weruherus*, & alii quam plures. Actum Patav. anno Domini MCCXXVII. in feſto XI. millium Virginum. Datum per manum Friderici Notarii.

Num. XX. Donatio, Anno 1235.

In nomine Patris, & Filii, & Spiritus Sancti. Nos *Heinricus, & Wernhardus Fratres germani dicti de Schauwnberch* notum facimus univerſis hanc paginam inſpicientibus & intelligentibus, quod cum nos bellorum, & guerrarum diſcrimina quondam graviter urgerent, & ob hoc neceſſitatem haberemus Caſtrum noſtrum in Schauwnberch, & alia victualibus premunire, navim Eccleſie S. Nicolai Patav. annona, vino & carnibus plenam detinuimus apud Aſchach, & dicta victualia in Caſtrum noſtrum Schauwnberch fecimus deportari. Verum cum dampna Eccleſie memorate per nos ſic illata fideliter promiſimus reſarcire, ad placandam omnipotentis Dei, & S. Nicolai indignationem, quam ob hoc incurreremus, de liberis poſſeſſionibus noſtris liberaliter dedimus S. Nicolao & ſue Eccleſie Patav. manſum & dimidium apud villam Prenzing poſitum, cum omnibus eius attinentibus omni iure, utilitate & libertate, qua nos eadem poſſederamus, quorum reditus tam a noſtris hominibus per nos ad hoc deputatis, quam vicinis providis, & honeſtis eſtimati fuerunt, annuatim valere duo talenta preter XV. denar. in quibus nos teneri adhuc eidem Eccleſie confitemur. Preſertim cum inter nos, & Conventum antedicti Monaſterii ſuper dampnis premiſſis compoſitio facta fuerit, quod aſſignaremus eidem duorum annuos reditus talentorum. Ut autem talis compoſitio & ſatisfactio rata, & inconvulſa permaneat, hanc cartam inde ſcribi, & noſtris Sigillis cum adnotatione teſtium fecimus communiri. T. ſ. h. *Gregorius Prepoſ. de Suben, Heinricus de Maenſe, & Heinricus de Suvenie ibidem Canonici, Gerboto Cellerarius S. Nicolai, Karulus plebanus in Hartkirchen, Pilgrimus de Inzingen, Wernhardus Miles de Schomberch, Pabo Iudex de Iulpach, Sigelhohus de Ortenberch, Wint de Hage, Wintherus Preco, Hadmarus de Hartchirchen, Dietmarus de Prenzingen, Perchtoldus Ulricus de Vorenpach,* & alii quam plures.

Actum

Actum anno Domini MCCXXXV. XIV. Kalend. Sept. die dominico in foro noſtro Hartkirchen poſito contra Suben apud Enum.

Num. XXI. Donatio, Anno 1235.

In nomine Domini, Amen. *Henricus Dei gratia Comes de Ortenberch* ſenior, omnibus hanc litteram inſpecturis ſalutem in perpetuum. Cum labilis ſit memoria hominum, & cuncta tranſitoria ſint & caduca, idcirco geſta preſentia in ſcripto memorie transmitimus poſterorum. Cunctis igitur tenore preſentium fieri volumus manifeſtum, quod nos attendentes, quam bonum, & ſalubre ſit viris ſpiritualibus, & Eccleſiis ſubvenire, Advocatiam in bonis Alburch, quam pro XII. Talen. Ratispon. Hermanno civi Strubing. obligavimus, & eandem Eccleſie S. Nicolai dimiſimus exſolvendam, & uxorem Dietmari dicti Stropalch, nec non pueros eius cum omni progenie eorum ob ſalutem anime, nec non in remiſſionem peecatorum noſtrorum Eccleſie contulimus memorate volentes, ne quis Succeſſorum aut Heredum noſtrorum ipſam Eccleſiam in hac noſtra donatione debeat impedire, aut aliquatenus moleſtare. In cuius rei teſtimonium preſentem litteram Sigilli noſtri munimine fecimus communiri. Teſtes *Gerhotus Prepoſitus*, *Chunradus Decanus*, *Herandus Cellerarius*, *Hilbrandus Coquinarius. Item Wernhardus de Rotawe*, *Otto de Sturſpach*, *Calhohus Marſchalcus*, & alii quam plures. Acta ſunt hec anno Domini MCCXXXV.

Num. XXII. Donatio, Anno 1237.

Cum acta temporis inſtabilis cum tempore tranſeant, neceſſe videtur, ut ea, que geruntur ab hominibus, vivaci literarum memoria, & immortalibus mortalium teſtimoniis labili hominum memorie inprimantur. Quapropter ego *Wergandus* qualiscunque liber homo *dictus de Rumtingen*, in lecto egritudinis pro beneplacito Dei laborans inter alia teſtamenta, que de bonis a

Domino

Domino Deo michi collatis pro ſalute anime mee, ac pro remedio animarum progenitorum meorum feci ad Monaſterium ſancti Nycolai Patavienſis, ubi nobilis mulier domina *Perhta* mea coniux, & quam plures ex meis Parentibus ſunt ſepulti, libera manu contuli liberas poſſeſſiones, videlicet homines, domos, agros, areas, vineas, & omnia culta & inculta, queſita & inquirenda, eo iure & libertate, qua ego eadem poſſedi in Auſtria in loco, qui dicitur Wachaw in Villa dicta Weſeldorff, ea condicione, ut mei tamquam Fratris, & omnium Parentum meorum memoria a predicti Monaſterii Conventu ſemper celebris habeatur. Et ut ſanctus Nycolaus, aliique ſancti Patroni, quorum Reliquie in eadem Eccleſia ſunt recondite, pro me & aliis quocumque titulo michi coniunctis in die diſtricti examinis ad Dominum noſtrum Ieſum Chriſtum feliciter intercedant. Ut autem talis mea donacio liberaliter facta in futura tempora inviolabiliter perſeveret, cum ſigillum proprium non haberem, obtinui a dilecto domino noſtro *Heinrico illuſtri Comite de Orttenberch*, quod ipſe ſuo ſigillo hanc cartam donacionis mee, quam & ipſe ratam habuit & acceptam, quod in ſuo apparet caractere, confirmavit cum teſtibus, qui tunc preſentes aderant ſubnotatis. Ipſe dominus Comes *Heinricus, & filius eius Heinricus de Orttenberch, Anshalmus Abbas in Alderſpach, Wernhardus, & Sichkerus fratres de Rotawe, Leutoldus de Chapheim, Wernhardus de Hofsteten, Gebeh. de Perchaim, Heinricus de Rutershaim, Fridericus de Aich, Heinricus de Holzhaim, Eberhardus, & frater eius Rudunch de Rumptingen, Eberhardus de Harpach.* Actum in Caſtro Orttenberch in domo ipſius Wergandi, anno ab Incarnacione Domini MCCXXXVII. in feſto ſancti Bartholomei, Indiccione decima VIII. Kalend. Sept. Datum per manum Magiſtri Rembotonis Notarii ipſius domini Comitis Heinrici.

Num.

Num. XXIII. Præbendæ Collatio, Anno 1237.

In nomine ſancte & individue Trinitatis, Rudigerus Dei gratia Patavienſis Epiſcopus in perpetuum. Ne res geſta ſub tempore a memoria hominum labendo ſequatur naturam temporis, perenari ſolet fidelium hominum teſtimonio, & autenticarum vivaci memoria litterarum. Preſentibus igitur litteris notum facimus cunctis Chriſti fidelibus easdem inſpecturis, quod dilecti nobis in Chriſto Fratres Ulricus Prepoſitus, & Conventus S. Nicolai Patav. & fidelis noſter Chunradus nomine Zachalm dictus, cum longo tempore inter ſe mutuam dilectionem ſervaverint & fidelem, ad ipſam bono fine denuo concludendam ita ſecum de communi beneplacito convenerunt, videlicet, quod predicti Prepoſitus, & Conventus dicto Chunrado, & uxori ſue Elizabet duas prebendas, quas Sacerdotes in victu ibidem ſolent percipere, hoc modo contulerunt, ut quandocunque apud S. Nicolaum ſtabiliter manere voluerint, pro ipſis prebendis recipiant ab Eccleſia ſingulis annis dimidiam Karradam Vini, & Karradam Cereviſie, & duos porcos decem ſolidos valentes, & ducentos caſeos, & duos panes cottidie ſicut Sacerdotibus ſolent dari, & quatuor Caſeos. Si vero prefatus Chunradus prius deceſſerit, quam uxor, ſi vidua permanere voluerit, dabitur ei pars dimidia, ſi autem alteri viro nupſerit, ab Eccleſia nil habebit. Conceſſerunt etiam memorati Prepoſitus & Conventus ipſis Chunrado & ſue Coniugi, domum quandam cum pomerio & hortis, qui olim erant Henrici militis, ad vite ſue tempora poſſidendam hoc adiuncto, quod ſi uxor Chunradi vidua firet, & denuo nuberet, dicta omnia, ut predictum eſt, ſint ab ipſa penitus abſoluta; tempore ſiquidem intermedio, donec ibidem reſidentiam ſtabilem habere noluerint, quandocunque ambo, vel alter eorum ad Clauſtrum venierunt, & ibi ad tempus manere voluerint, a Clauſtro prebendas ſuas recipiant,

ſicut Sacerdotibus dari ſolent. Ceterum ne prefati Chunradus, & ſua coniux ſine aliqua recompenſatione a S. Nicolao prenotata beneficia tanquam ſuper hiis ingrati recipere viderentur, Marcam auri, & duas Marcas argenti Eccleſie, quas ab ipſis tempore neceſſitatis mutuo primitus accepit, liberaliter remiſerunt, predium quoddam ſitum in loco, qui dicitur Sumpoting, prope Alnchoven per noſtram, & legatoris manum, ſcilicet Ulrici de Lansdorf ipſi Monaſterio libere conferendo, & idem predium ipſe tamen Chunradus, non uxor a manu Prepoſiti recepit ad vite ſue tempora poſſidendum, ut inde in ſignum proprietatis annis ſingulis XXX. denar. Eccleſie ſolvat in feſto ſancti Michahelis, & eo decedente ad uſus Eccleſie redeat ſine qualibet queſtione. Ut autem talis contractus coram nobis ſolempniter celebratus, ratus & inconvulſus partibus permanere debeat, ad ipſarum inſtantiam duas Cartas inde conſcribi, & noſtro, & ſancti Nicolai Sigillo mandavimus roborari. T. ſ. h. *Conradus Decanus*, *Chunradus tum Plebanus Canonici Patav. Hadmarus de Weſen*, *Chunradus de Valchenſtain*, *Otto de Tegernbach*, *Pilgrimus de Temberch*, *Ulricus de Lonſtorf*, *Otto de Poſſumunſter*, *Fridericus de Paeſching*, & alii quam plures. Actum Patav. in domo noſtra anno Domini MCCXXXVII. Indictione X. IV. nonas Iunii Pontificatus noſtri anno quarto.

Num. XXIV. Donatio Vinearum. Anno 1240.

Quia ſucceſſiva volubilitas temporum, inſeparabiliter accidentalis alteracio corporum, & letargica proceſſu temporis oblivio cordium memorie hominum multa facit excidere, ad habundantem cautelam ſcriptorum provida cautione, & conſueta appoſitione ſigillorum, & teſtium ſubſcripcione a circumſpectis, & ſapientibus recordatione digna plerumque ſolent communiri. Noverint igitur preſentes, & futuri, quod *nos Albero Pincerna Auſtrie, & Heinricus filii Hademari ſecundi*, *Hademarus Marſchalcus*, *& Heinricus*

ricus filii Heinrici de Chunringe, ob honorem Dei, & reverentiam benedictiſſime Matris ſue, & favorem glorioſi Confeſſ. Nicolai ad peticionem Gerbotonis Prepoſiti Conventus nominati Confeſſ. in Patavia, iuri, quod habere nos putabamus in duabus vineis Weſelndorff, & tribus beneficiis in Winzurl, ad culturam earundem vinearum pertinentibus, que quidam conſanguineus noſter Dominus Wergandus de Rumting, homo liber, & ingenuus pro remedio anime ſue in extremo ſuo teſtamento ante dicte contulit Eccleſie, ex integro renunciavimus, & proventus eorundem bonorum, & vinearum, qui nomine advocacie nos contingebant, perpetuo relaxavimus, volentes dicta bona non pro utilitate temporali, ſed pro divina remuneracione, & beatiſſimi Confeſſoris Nycolai veneracione, & fratrum in eodem Monaſterio Deo, & famoſo Confeſſori militancium oratione amodo defenſare, & antedicti conſanguinei noſtri Wergandi ratam ſemper habere donacionem. Sed ne aliquis heredum noſtrorum, vel ſucceſſorum, talem noſtram remunerationem, & proventuum de advocacia relaxationem ullatenus valeat irritare, paginam preſentem proceſſum continentem facti, ſigillo noſtro confecimus conſignari, nomina teſtium ſingulorum, qui intererant ſubſcribendo, & iſti ſunt, qui preſentes aderant. *Pilgrimus Decanus de Albrehteſperg*, *Ulricus Mazzolter*, *Albero de Kimah*, *Arnoldus de Spizze*, *Ulricus de Witrah*, *Reimboto frater eius*, *Wulfingus de Witrah*, *Otto Tucchel iunior*, *Marchardus advocatus de Zwetel*, *Chunradus de Chunringe filius Dietmari*, *Pilgrimus de Brunesdorf filius Pilgrimi*. Acta ſunt in Witrah in domo Ulrici Mazolter in feſto Lucie, anno Domini MCCXL. indictione XIII. feliciter.

Num. XXV. Advocatia in Alburch. Anno 1240.

Henricus Dei gratia Comes de Ortenberch, per ſcriptum preſens notum fieri volumus univerſis, quod nos poteſtatem

dedimus Domino Gerbotoni venerabili ſancti Nicolai Patavienſis Prepoſito, redimendi advocatiam noſtram apud Alburch in bonis eidem Eccleſie ſancti Nicolai, ab heredibus Hermanni felicis memorie civis quondam de Straubing, cui nos adhuc viventi per XII. Lib. Ratispon. obligaveramus eandem tali pacto, ut Eccleſia predicta ipſam advocatiam cum omni iure, & uſu ſuo tamdiu teneat, & poſſideat, quousque ipſi Eccleſie ſuper ſumma preſcripta vel a nobis, vel a noſtris heredibus ſuit integraliter ſatisfactum. Promiſimus autem Domino noſtro, DominoRudigero reverendo Patavienſi Epiſcopo Eccleſie, fide data in manus ipſius, quod nunquam Eccleſiam prefatam advocatie ipſius pretextu gravare debeamus, aut in ipſa nobis ius aliquod vendicare, quamdiu ſumma preſcripta non fuerit eidem Eccl. perſoluta. Ut autem nulli heredum noſtrorum, vel alii cuipiam huius noſtre conſtitutionis factum immutare, vel infringere liceat, ſed ratum, & inconvulſum habeant, ſigilla & Dom. noſtri Patav. Epiſcopi, & noſtrum preſenti ſcripto duximus appendenda, & ſubſcriptorum virorum idem decrevimus teſtimonio roborandum. Teſtes *Meingotus de Waldek*, *Ulricus de Maening Canonici Patavienſes*, *Gebolfus Otto Notarius*, *Otto de Fonſtorf*, *Capellani Domini Epiſcopi*, *Ulricus*, *& Siboto de Inſtorf fratres*, *Waltherus*, *& Pilgrimus de Taneberch fratres*. Acta ſunt hec anno Dominice Incarnacionis MCCXL. datâ apud Straubing per manum Reinbotonis Notarii VII. Idus Aprilis, in curia ſolempni, quam ibidem Dominus Otto Dux Bawarie celebravit.

Num. XXVI. Donatio, Anno 1240.

Nos Heinricus Dei gratia Comes de Ortenberch, per preſens ſcriptum notum firi volumus univerſis hanc paginam inſpecturis, quod pro remedio anime noſtre & anteceſſorum noſtrorum, nec non pro recompenſatione dampnorum Cónventui S. Nicolai Patav. per nos ſepius illatorum molendinum, quod Chumph-

mül

mül dicitur, & duo Beneficia Heldungſperg, & Weintobel una cum iure advocatie liberaliter contulimus Fratribus Eccleſie memorate, ſperantes hec & alia, que in extremo teſtamento noſtro fecimus, ſaluti noſtre feliciter expedire. Ne igitur aliquis Heredum, vel Succeſſorum noſtrorum hanc noſtram donacionem valeat irritare, ſed ut ipſam cum omni utilitate predicto Conventui potius ſtudeat defenſare, preſentem paginam Sigillo noſtro roboratam eis fecimus aſſignari. T. ſ. h. *Chunradus Comes de Waſſerburch, Henricus Liber de Baumgarten, Wernhardus de Rotawe, Otto de Sturſpach, Chalhohus Marſchalcus, Wernhardus miles de Harbach, Heinricus miles dictus Vushe, Heinricus de Rutersheim, Uſcalcus de Mantel, Chunradus de Rotenbach*, & alii quam plures.

XXVII. Immunitas Auſtriaca. An. 1240.

In nomine ſancte, & individue Trinitatis, Fridericus Dei gracia Dux Auſtrie, & Styrie, & Dom. Carniol. univerſis Chriſti fidelibus ſalutem in perpetuum. Excellentia ſublimitatis deſuper nobis collate requirit, ut ea, que ad uſum & proventum Eccleſiarum conducunt, & expediunt, ſtudeamus attentius promovere. Multitudinem ergo comiſſorum nobis ſincera mentis intencione, diligenti conſideracione perpendentes, & digna revolventes percuntacione, peccatorum noſtrorum vulneribus ſalubris medicaminis cauterium adhibere pium ſtatuimus. Pro remedio enim videlicet pie recordacionis Patris noſtri Ducis Leupoldi, & aliorum anteceſſorum noſtrorum, noſtreque ſalutis intuitu Fratribus in domo S. Nicolai Patav. Deo inibi militantibus ob venerationem Reliquiarum ibidem reconditarum, libertatem per terras noſtras, tam in aquis, quam in terris omnium rerum ſuarum mobilium tranſitus, omnium vectigalium exactione inhibita, & remota contulimus. Volentes etiam, ut victualia eiusdem Eccleſie non debeant occaſione alicuius querimonie ab aliquo detineri. Ut autem hec li-

beralitatis noſtre donacio rata, & inconvulſa perſeveret, preſenti pagina ſigillique noſtri caractere, ac teſtium annotacione, quorum ſubſcripta ſunt nomina, fecimus roborari. Sunt autem *hi T. Dominus noſter Epiſcopus Patav. Rudegerus, Dietmarus Abbas de Raitenhaslach, Ulricus Salzburgenſis Cellarius Magiſter, Leupoldus Plebanus Wienenſis, Leupoldus Plebanus de Haunpurch, Magiſter Ulricus Plebanus de Turnperck, Henricus Plebanus de Lohchirchen, Otto Notarius, Nertwicus Plebanus de Strubing, Henricus de Marswanch, Chunradus Marſchalcus, Chunradus de Schowinge*, & alii quam plures. Dat. apud Medlicum caſtrum anno ab incarnacione Domini MCCXL. Indict. XIII. VIII. Calend. Octobris.

Num. XXVIII. Donatio Rapotonis Palatini. An. 1240.

In nomine Domini Amen. Quoniam geſta hominum labuntur a memoria per annuos ſucceſſus temporum, valde eſt neceſſarium, ut ea, que utiliter acta fuerint, ſcriptorum teſtimoniis roborentur. In noticia igitur eſſe volumus tam preſencium quam futurorum, quod nos *Rapoto Dei gracia Palatinus Comes Bawarie* pro recompenſacione dampnorum, quibus nos & homines noſtri leſimus Eccleſiam ſancti Nicolai Patav. & pro remedio animarum progenitorum noſtrorum, & ſalute noſtra, abſolute dedimus eidem Eccleſie, preſentibus Prepoſito & Conventu, & noſtris hominibus, proprietatem poſſeſſionum in Chemnaten tam cultarum quam incultarum, notarum ſeu ignotarum, & preterea homines ad easdem pertinentes, & bona fide compromiſimus, ut antedictas poſſeſſiones cum pro hominibus viribus noſtris tueamur ſine preiudicio dicte Eccleſie, & noſtra utilitate. Inſuper a generali dampno reddituum, & hominum eiusdem Eccleſie abſtinere firmiter propoſuimus, & ſicubi factum fuerit, a nobis, vel ab hominibus noſtris ſine dolo, & verſuciis quanto poterimus citius emendare. Itaque nè talis donacio, & pactum a nobis, vel ab heredi-

bus

bus noſtris, vel aliis ſucceſſoribus noſtris vetuſtate, vel fraude aliqua irritari valeat, preſentis contractus paginam ſigilli noſtri fecimus munimine communiri. T. h. r. ſ. *Gregorius Prepoſitus de Suben, Heinricus Sacerdos cuſtos eiusdem Eccleſie, Gebhardus liber de Toliz, Wernherus Pincerna de Autenchirchen, Fridericus, & Otacharus fratres de Sygenhaim, Heinricus dictus Greſtel, Wernherus de Ruſtorffſtainpuhel, Ortolfus de Waldeck, Gebhardus de Swent, de familia S. Nicolai Fridericus, Ulricus, Perchtoldus, Chunradus, Wernhardus*, & alii quam plures. Acta ſunt hec anno ab Incarnacione Dom. MCCXL. IV. Idus Auguſti, datum per manum Wilhalmi Plebani de Stainchirchen noſtri Notarii.

Num. XXIX. Donatio. Anno 1241.

Henricus Dei gratia Comes de Ortenburch, univerſis Chriſti fidelibus hanc paginam inſpecturis ſalutem in Domino IEſu Chriſto. Univerſitatem veſtram ſcire cupimus, quod nos pro remedio anime Patris noſtri H. pie memorie, ac pro ſalute noſtra, nec non pro Carada vini, pratum, quod habuimus apud Rumpting, libere contulimus Eccleſie S. Nicolai Patav. volentes igitur, ne aliquis hominum hanc noſtram donacionem valeat poſtmodum irritare, preſentem paginam ſigillo noſtro inſignitam in robur facti predicti Fratribus fecimus aſſignari. Teſtes, qui huic facto intererant, hii notantur. *Henricus de Paumgarten, Wernherus Pincerna de Auzenchirchen, Ebo de Turdling, Otto de Sturzebach, Wernhardus de Harbach, Chalhohus Marſchalcus, Ulricus Cellerarius, Rapoto de Ezenbach, Henricus de Holzhaim, Magiſter Bernhardus, Ulricus, & Perchtoldus fratres de Laimchart*, & alii quam plures. Datum in Caſtro Ortenberch anno Domini MCCXLI. XV. Calend. Maii.

Num. XXX. Immunitas Auſtriaca. Anno 1247.

Fridericus Dei gratia Romanorum Imperator Auguſtus, Ieruſalem, & Sicilie Rex. Tenore preſentium notum firi volumus uni-

universis, tam presentibus, quam futuris, quod Fratres sancti Nicolai in Patav. presentarunt nostre curie quoddam scriptum, quod a clare memorie Leupoldo quondam Duce Austrie ipsis fuit clementer indultum, Serenitati nostre devotissime supplicantes, quatenus dictum scriptum renovare, & de nostra confirmare Clementia dignaremur. Cuius scripti tenor talis est &c. vide supra n. IX.

Nos igitur ipsorum suplicationibus misericorditer annuentes, predictum scriptum, & omnia, que continentur in eo de verbo ad verbum scribi, & innovari mandamus, & de nostre plenitudine gracie duximus confirmandum, quapropter universis presentis scripti mandamus edicto, quatenus iuxta predicti Ducis donacionem, & confirmacionem nostram eisdem fratribus indultam graciam inviolabiliter observetis, nec contra presentis innovationis, & confirmationis tenorem venire aliquatenus presumatis. Quod qui presumpserit, indignacionem nostri culminis se noverit incursurum. Ad cuius rei memoriam, & robur perpetuo valiturum presentem paginam firi fecimus nostro sigillo munitam. H. autem r. t. s. *Venerabilis Salzburg. & Moguntinus Archiepiscopi, Pabenpurg. Ratispon. Imperialis Aule Cancellarius, & Frisingen. Episcopi, Otto Bawarie, & Carintie Duces, Burggravius de Nurnberg, G. de Hoenloch,* & alii quam plures. Acta sunt hec apud Viennam anno Dominice Incarnacionis MCCXLVII. mense Aprili X. Indictione.

Num. XXXI. Vitalitium. Anno 1248.

In nomine Domini Amen. Ne ea, que geruntur, in tempore a memoria hominum labi possint, necessarium est, ea scripture testimonio ac testium confirmari. Noscant igitur universi Christi fideles, hanc cartam inspecturi, quod nos H. Dei gratia Prepositus, & Conventus S. Nicolai Patav. curiam nostram decimalem in Alburch cum suis attinenciis locavimus homini Ecclesie nostre

Henrico

Henrico tali posita pactione, quod infra biennium de familia nostra ducat uxorem, & Mater sua Pertha etiam de familia nostra sibi maritum accipiat, ad consilium tunc nostri existentis Prelati, ita tamen, quod ipsa mulier apud suam Ecclesiam hoc efficiat, ut liberi eius, & pueri quos de cetero habuerit, cum nostra Ecclesia dividantur, Advocato eius videlicet Domino Duce Bawarie in hoc favente nobis, & consentiente. Quod si utriusque contractus taliter processum non habuerit, ius sibi concessum in iam dicta curia omni occasione postposita nobis vacabit, nec aliquod ius, vel auctoritatem habebit, peccuniam, que vulgo *Anlait* dicitur, repetendi. Preterea si debitum servicium, & consuetum de ipsa decima nobis solvere in festo beati Michahelis neglexerit, inter XIV. dies satisfactionem condignam Preposito exhibebit, vel ad condicionem pene tenebitur iam premisse. Decrevimus etiam, ut si iam dictus Heinricus quocunque tempore morte carnis iura persolverit, seu heredes habuerit, sive non, sepedicta curia nostra cum suis attinenciis questione qualibet decisa nobis libere vacabit. Nulli quicquam tenentes de peccunia introductoria reddere rationem, nichilominus adhuc moti affectum pietatis super Matre sepedicti H. & comoniti decernimus, etiam, si post ipsum superstes fuerit, potens, & habilis ad regendum usque ad tempora vite sue in eadem curia permanere, salvis tamen condicionibus premissis nobis per eam inviolabiliter conservandis. Ut autem omnia ista nobis, & ipsis inconvulsa permaneant, sigillo Comitis Palatini Rheni, & Ducis Bawarie, ac testium, qui tunc presentes fuerunt, subscriptione presentem paginam procuravimus roborari. H. r. t. s. *Otto Dux Bawarie, Henricus Prepositus, & Notarius*, & alii. Acta sunt hec anno Domini MCCXLVIII. in die sancte Scolastice Virg. in secunda feria existentis.

Num. XXXII. Sententia, Anno 1255.

P. Dei gratia *Comes de Grumbach*, *dictus de Wier*, *Iudex provincialis illuſtris Heinrici Ducis Bawarie* omnibus preſentibus literam inſpecturis ſalutem. Tenore preſentium declaramus, quod dominus Geroto Prepoſitus S. Nicolai Patav. veniens coram nobis in communi placito, quod apud Pilſſinge in loco, qui dicitur Loch, tunc temporis celebravimus, cum cauſa inter ipſum, & dominum *Hertwicum de Hutte* de quibusdam Poskonum ſuarum terminis verteretur, dilectorum Dominorum Cathedralium Patav. literis conprobavit, quod de voluntate precium, & conſenſu per commune arbitrium ſic fuerat terminatum, ut dictus Prepoſitus & Conventus dictos terminos quiete ac pacifice poſſiderent, nec eidem Hertwico de eisdem terminis aliqua ulterius queſtio ſupereſſet. De quo arbitrio ſic prolato litteras dictorum Cathedralium vidimus, ac fidem ipſis adhibuimus inconcuſſam, & cum dictus Hertwicus caſſare intenderet hec predicta, quaſi non ſufficerent ad probandum per multos Nobiles, qui preſentes erant, fuerat ſententiatum, ut ſi dictus Prepoſitus & Conventus in noſtro ſolempni placito, quod extunc primo in Schonnaw in Vigilia ſancti Barptolomei indiximus celebrandum, teſtibus idoneis id quod intenderet conprobarent, nulla ipſis deinceps a quoquam de predictis terminis controverſie queſtio moveretur, quod & ipſe Prepoſitus & Conventus teſtibus omni exceptione maioribus conprobaverunt. Unde de conſilio & ſententia prudentium, & aſſidentium, ipſum Prepoſitum & Conventum per Hartmanum preconem provincialem nobiscum Heinrico Iudice de Landawe dicto de Moldorf iudicio preſidente, in dictorum terminorum poſſeſſionem miſimus corporalem. Hec omnia preciſe, ac finaliter diffinita ſigillo noſtro munivimus ad inſtantiam ſepe dicti Prepoſiti & Conventus. H. r. t. ſ. *Rudigerus Plebanus de Ahalming*, *Geholfus de Metempach*,

tempach, *Rudpertus de Perindorf*, *Perchtoldus de Haidendorf*, *Engelbertus Prepoſitus de Goteſtorf*, *Hermannus de Schliphinge*, & alii quam plures. Acta ſunt hec anno Domini. MCCL. quinto in Vigilia ſancti Barptolomei.

Num. XXXIII. Immunitas Auſtriaca, Anno 1255.

In nomine ſancte & individue Trinitatis, Otachrus, qui & Premizl Dei gracia Dominus Regni Bohemie, Dux Auſtrie, & Marchio Moravie, univerſis hanc paginam inſpecturis in perpetuum. Excellentia ſublimitatis deſuper nobis collate requirit, ut ea, que ad uſum & profectum Eccleſiarum conducunt & expediunt, ſtudeamus attentius promovere. Multitudinem ergo comiſſorum nobis ſincera mentis intentione perpendentes, & digna revolventes percunctatione, peccatorum noſtrorum vulneribus ſalubris medicaminis cauterium adhibere pium ſtatuimus, pro remedio videlicet pie recordacionis ſereniſſimi Domini Patris noſtri Regis Bohemie Wenceslai, & Anteceſſorum noſtrorum illuſtrium Ducum Auſtrie, noſtreque ſalutis intuitu Fratribus in domo ſancti Nicolai Patav. Deo inibi militantibus ad veneracionem Reliquiarum ibidem reconditarum pleniſſimam libertatem per terras noſtras, tam in aquis, quam in terris, omnium rerum ſuarum mobilium, tranſitum omnium vectigalium exactione inhibita contulimus, & remota violentia, etiam ut victualia eiusdem Eccleſie non debeant occaſione alicuius querimonie ab aliquo detineri. Ut autem liberalitatis noſtre & libertatis donacio rata perpetuo perſeveret, preſentem paginam ſigillorum noſtrorum munimine, & ſubſcriptione teſtium mandavimus roborari. Sunt autem nomina teſtium hec. *Otho Comes de Hardek*, *Albertus de Chunring*, *Wocho de Ronſenperch*, *Henricus Pinzerna de Habſpach*, *Conradus de Hinprecht*, *Conradus de Zaekking*, *Albertus de Zaekking*, & alii quam plures. Actum, & datum apud Chrembſam anno Domini MCCLV. XV. Kal. Aprilis.

Num. XXXIV. Immunitas Aſchacenſis, Anno 1256.

Nos *Henricus & Bernhardus fratres de Sawnberg*, notum facimus omnibus preſens ſcriptum intuentibus, quod nos libertatem, quam Eccleſia S. Nicolai Patav. ſuper transvectione victualium ſuorum circa Aſcha hactenus habuit, pro noſtra & Anteceſſorum noſtrorum ſalute ipſi Eccleſie ſalvam conſervare ſemper volumus, & tueri. Quia vero in locis vectigalium ſolent firi multocies exactiones indebite, ne ipſa Eccleſia, quam ſincere dilligimus per nos, vel per noſtros aliquod incurrat diſpendium, aut gravamen, decernimus ſingulatim exprimere, quod ab ipſius Eccleſie procuratore ſimus quolibet tempore recepturi. In autumpno & in Iunio, vel alio quocunque tempore, cum navis Eccleſie ad Auſtriam deducitur, procurator ipſius dabit Mutario noſtro pro Leza XII. Den. & ſervis ſuis duos Den. & ſi in ea fuerit aliquid, quod ad Eccleſiam non pertineret, unde muta dari debet, de hac ſolvetur muta, cum vero reducitur navis ab Auſtria, iterum dabuntur Mutario noſtro pro Leza XII. & ſervis ſuis duo Den. item cum victualia ſua ab Alnchoven deducere voluerint, modium tritrici Mutario noſtro ſolvent, & ſi aliquam ſtruem lignorum pro domibus ſuis conſtruendis, ſive reparandis deducere voluerint, de quolibet remo quatuor Den. mutario noſtro dabunt, & tali ordine obſervato nihil amplius nobis vel noſtris Mutariis ſolvere tenebitur Eccleſia ſupradicta. Ne igitur aliquis ex noſtris Mutariis Eccleſiam iam dictam audeat moleſtare, vel amplius, quam dictum eſt exigere, preſentem Chartam noſtris ſigillis roboratam ipſius Eccleſie Prepoſito fecimus exhiberi. Datum in Caſtro Schawnberch anno Domini MCCLVI. Teſtes: *Hardnidus, & frater ſuus Leutoldus, Chunradus, & Ulricus de Noternpach, Eberhardus dictus Schreyer, Chunradus de Furt, Ulricus dictus Schwer,* & alii quam plures.

Confirmabatur per Ulricum Comitem, Anno 1396.

Num.

Num. XXXV. Capitulatio Advocati, Anno 1262.

Nos Heinricus Dei gracia Palatinus Comes Reni Dux Bawarie, tenore preſencium declaramus, nos ex parte Capituli Patavienſis accepiſſe litteras in hunc modum: Hoc eſt ſtatutum Ius Advocati de integra Huba, unus modius avene ſolvetur de villicatione, quando habet duas Hubas II. modii avene de minori villicacione I. modius avene. Advocatus vero debet habere unum placitum tempore germinis, & aliud tempore feni, ad que placita quilibet ruſticus noſter venire debet, quod ſi omiſerit, dabit LX. Den. pro emenda, niſi poſſit impedimento legitimo excuſari. Quoniam autem Advocatus ſedebit in placito, Prepoſitus noſter ſecum ſedebit, & cum ſtiura fuerit impoſita, Prepoſitus noſter eam congregans Advocato aſſignabit. Quicumque ad alienam poteſtatem per coniugium ſe tranſtulerit, tenetur dare nobis, & Advocato, quantum fuerit de gracia noſtra. Item advocacia nullo tempore conferri, vel obligari poteſt, niſi per manum noſtram. Item ubicunque ruſticus noſter reſidens fuerit in prediis alienis, idem perſolvat Advocato quinque Caſeos valentes tercium dimidium Den. ſed quicumque in bonis noſtris reſidens fuerit, non dabit Caſeos pretaxatos. Item quicumque noſtrorum ruſticorum ducit uxorem alterius Eccleſie, cuius ipſe etiam tenet advocaciam, non debet impeti ab Advocato, ſed a nobis. Item quilibet ruſticus nobis attinens non debet querere, niſi duo placita Advocati officialis, etiam cum voluerit pro ſuis & noſtris tranſire negociis ad homines noſtros, non debet ſumptus maiores habere, niſi IIII. equitaturos. Habet quoque maior Advocatus, & non ſuus officialis tale ius, videlicet locandi per noctem equos ſuos in noſtris poſſeſſionibus ter in anno, in eſtate bis, in hieme ſemel ſub hac forma; villicus tenebit IIII. equos, hubarius duos, dimidius hubarius I. ſervi autem procurabuntur ſine pullis & vino. Item ius

instituendi, & destituendi manebit apud cellerarium nostrum & officiales nostros, nisi forte Advocatus a cellerario vel officialibus nostris fuerit requisitus. Venaciones quoque & piscaciones in nostris possessionibus preter Advocatum libere noster cellerarius exercebit. Item si cellerarius noster deponit querimoniam Advocato de aliquo nostrorum rusticorum, quem per se cohercere non potest, Advocatus hunc cohercebit, & emendam, videlicet LX. Denar. cellerarius recipiet, & equaliter dividat cum Advocato. Quicumque vero rusticorum requisitus ab Advocato fuerit, vel officiali suo, & bis ad XIIII. dies non solverit ius advocacie, non plus gravabitur ab Advocato, quam in duplum. Item in Parochiis Ecclesiis, in dotibus & emunitatibus Ecclesiarum nostrarum, in decimis Sacerdotibus, & Clericis nostris, nullum ius habebit Advocatus, sed pure debet nos in eis defendere propter Deum. Si quando Advocatus voluerit in anno accipere steuram de consilio Cellerarii nostri, & aliorum Officialium nostrorum, si tempora erunt talia, villicatio decimis instructa dimidiam libram dabit, villicatio minor sine decimis instructa tres solidos, integra Huba LX. dimidia Huba XXX. quartale XV. denarios, censualis, qui non est in bonis nostris X. Denar. hec omnia denariis Patavienſibus solvantur. Quamdiu vero possessiones nostre sunt inculte, & non redierunt ad plenum servicium nobis recipientibus dictum servicium, ipse dimidium ius advocacie in steura recipiet, & nobis recipientibus plenum servicium, ipse recipiet plenum ius advocacie, & plenam steuram. Si fur, vel proscriptus fuerit in bonis nostris, Advocatus propter hoc non tollet res nostras, sed officialis noster, si apud Iudicem reum benigne absolvere non poterit, cingulo, quo accinctus fuerit, ipsum Iudici assignabit, salvis rebus nostris. Item, si Advocatus voluerit cogere rusticum nostrum per pignus aliquod, non tollet araturas nostras, quod vulgo dicitur *Hofgerichte*, ne propter hoc

locus

locus ille incultus remaneat, & desolatus. Ceterum, si in possessionibus nostris homines decesserint sine heredibus, relictas res non tollat Advocatus, sed integraliter nobis cedent. Hanc graciam antiquo hactenus consuetudinis iure tractam ad peticionem domini O. venerabilis Episcopi, ac eciam Capituli Patavienſis in bonis & hominibus Ecclesie beati Nicolai de suburbio civitatis eiusdem decernimus in perpetuum observare, adiecto de nostra liberalitate, ut de victualibus ipsius Ecclesie per terras vel aquas nostras per Bawariam nulla muta, sive thelonea requiratur. In cuius rei testimonium presentem literam Ecclesie memorate dedimus nostri Sigilli robore communitam. Datum in Purchusen anno Incarnacionis dominice MCCLXII. XIIII. Kalendis Ianuarii.

Num. XXXVI. Decimæ in Dornach. Anno 1264.

In nomine sancte, & individue Trinitatis Amen. Otto Dei gratia Ecclesie Patavienſis Episcopus, omnibus hanc litteram inspecturis salutem in perpetuum. Presidencium in specula cure pastoralis requirit officium, Ecclesiarum invigilare commodis, nec non habitis, & acquisitis in quantum facultas permiserit, semper aggregare quid & addere, ut iusta legem mentis nobilis in beneficiis crescere, ac exclusis subditorum oneribus universis in commissi sibi gregis quiete quiescere veriſſime videantur. Hec igitur digna revolventes percunctatione, & peccatorum nostrorum vulneribus salubris medicaminis cupientes adhibere cauterium, pro remedio in Christo Patrum felicis recordationis huius Chatedre Episcoporum, nostreque salutis intuitu Fratribus in domo sancti Nicolai extra muros civitatis Deo ibidem militantibus, ob reverentiam Reliquiarum inibi reconditarum universas decimas omnium novalium cultorum, & colendorum surgentium de limite ad limitem in tota Parochia Dornach de Capituli nostri consensu, & conniventia perpetuo donavimus pleno iure. Ipsi etiam Fratres pia

mentis

mentis intencione considerantes donacionis nostre beneficium fideliter, & concorditer promiserunt, diem nostri obitus cum graciarum actionibus, & hostiarum oblacionibus in Redemptoris nostri laudem observare celebrem, & finem Psalmi qui est: Laudate Dominum in sanctis eius, cum additamento versiculi pro fidelibus defunctis, qui incipit: Requiem eternam dona eis Domine &c. diebus singulis & decantatis conpletoriis recitare. Sed quia per nefas, & improbe quidam consueverunt donaciones constringere, cum iuxta statuta Canonicorum largissime interpretari debeant, hanc nostram donacionem extendimus exclusam omni exceptione ad decimas novalium presentis temporis, preteriti, & futuri. Ut autem hec nostre devocionis donatio firma perseveret, presentem paginam sigillorum, nostri videlicet & Capituli munimine, & subscriptione testium volumus roborari, testes sunt hi: *Meingotus tum Prepositus, Popo Decanus, Heinricus Custos, Albero Comes de Rotenecke, Ulricus de Styria, Otto Cantor, Weinhardus de Brambach, Canonici, Albertus, Nantohus Capellani nostri, Albertus Notarius, Sibote de Ionstorf, Berchtoldus de Haidenstorf, ministeriales*, & alii quam plures. Acta sunt hec anno Domini MCCLXIV. in die S. Mathei Apostoli & Ewangeliste, Pontificatus nostri an. XII. Indict. VII.

Num. XXXVII. Decima in Emlingen. Anno 1287.

Nos *Wichardus Ortolfus, Heinricus Philippus, Albero fratres dicti de Polnhaim*, notum firi volumus universis, ad quod presens scriptum pervenerit. Quod timore Dei, & iuris iusticia inclinati renunciavimus, & presentibus cedimus communiter & renunciamus, quicquid actionis sive impedimenti Ecclesie beati Nicolai Patav. in libera decimarum suarum locacione de prediis in Emlingen huc usque fecimus, vel firi mandavimus nostri nomine sine causa, permittentes, & confirmantes eidem Ecclesie per hec scripta, quod easdem decimas ex nunc, & imposterum locare possit,

sit, ac debeat omni libertate, & iure, quo voluerit, sive placuerit cuicunque. In huius rei testimonium dicte Ecclesie presentes damus litteras, sigilli nostri munimine roboratas. T. h. r. f. *Gotfridus de Pernawe*, *Dominus Rudigerus de Otterstetten milites*, *Dietricus Iudex*, *Heinricus Cherspergerr*, *Henricus Pernuzil*, *Dominus Christianus Chunr. de Ahalming*, & alii quam plures. Datum anno Domini MCCLXXXVII. XVI. Kalend. Septembris.

Num. XXXVIII. Libertas circa prædia. Anno 1288.

Heinricus Dei gratia Comes Palatinus Rheni, Dux Bawarie fidelibus suis dilectis Vicedominis, iudicibus, preconibus, cunctisque suis officialibus graciam suam, & omne bonum. Veniens ad nostram presenciam honorabilis vir Prepositus S. Nicolai apud Patav. noster specialis Capellanus, quereloſe nobis proposuit, quod quidam prediorum suorum possessores pro eo, quod longam in eis fecissent residentiam, ipsum impediant, ne eadem predia sua per colonos instituere vel destituere valeat pro suo beneplacito voluntatis, afferendo sibi ius hereditarium ex longinquitate temporis competere in iisdem. Cuius utique questionis Siboto Locharius principalis causa extitit, qui ius hereditarium in quadam curia Ecclesie in Loch sita sibi vendicare voluit. Sed facta apud nos apellatione intentum suum minime potuit obtinere; cum igitur fundatoris eius Monasterii primarium Privilegium oculatim vidimus, in quo lucide continetur, quod idem fundator omnia predia, per que ipsam dotavit Ecclesiam, ita libere contulit, quod nulli hominum speciale ius competat in eisdem, nisi forte quisquam successu temporis prece, vel precio conquisierit recepto super hoc suarum testimonio litterarum; volumus, & sub obtentu nostre gratie precipimus, & mandamus, quatenus eidem Monasterio, suisque procuratoribus in hoc studiosi Cooperatores velitis existere, ut sua predia instituant, & destituant, prout viderint Ecclesie sue

potiſſimum expedire, niſi forte quispiam ſui iuris veritatem poſſit Privilegio demonſtrare, alioquin omnibus contra eos pro iuribus ſingularibus litem moventibus ſilentium imponatis, ut ipſi eum, qui aufert ſpiritum Principum, tranquillo, & quieto animo valeant pro noſtri ſtatus valetudine exorare, datum Lantzhute anno Domini MCCLXXXVIII. in die ſancti Georgii Mart.

Num. XXXIX. Immunitas Boica. Anno 1293.

Nos Otto Dei gratia Palatinus Comes Rheni Dux Bawarie, preſentibus profitemur, quod cum Eccleſia ſancti Nicolai de Patav. ſub diverſis Capitaneis noſtris in Scharding, & maxime his diebus, quibus obſidio caſtri in Neuburga duravit, tam in ſuis hominibus, quam poſſeſſionibus atque bonis gravia damna pertulerit, & preſſuras. Nos in recompenſacionem eorundem gravaminum, dampnorum, & precipue pro ſalutari remedio quondam cariſſimorum Patris, & Matris noſtre, ac aliorum progenitorum noſtrorum divę recordacionis, quorum ſalutem in hoc pietatis caſu confidimus operari, eiusdem Eccleſie Prepoſito & Conventui de chariſſimorum fratrum noſtrorum Ludovici, & Stephani, expreſſo beneplacito atque voto hanc fecimus graciam ſpecialem, quod duo talenta ſalis maioris ligaminis, & ſex minoris deducere valeant ſingulis annis perpetuo tam in Burchuſa, quam in Scherding, ſine exactione cuiuslibet Thelonei ſive mute. Ipſi etiam Prepoſitus & Conventus pro ſe & ſucceſſoribus nobis ad recognicionem gracie prenotate fideliter promiſerunt, quod preſcriptorum parentum, & progenitorum noſtrorum anniverſarium quolibet anno ſemel cum debitis ſolennitatibus celebrabunt, in cuius rei perpetuam memoriam preſens inſtrumentum eisdem dedimus maioris ſigilli noſtri robore communitum, datum, & actum in obſidione caſtri Neuburg, in converſione S. Pauli MCCLXXXXIII.

Num.

Num. XL. Immunitas Boica. Anno 1302.

Otto, & Stephanus Dei gracia Comites Palatini Rheni Duces Bawarie, Mutariis, Iudicibus, ac ceteris ſuis officialibus graciam ſuam. Inherentes veſtigiis progenitorum noſtrorum, videlicet illuſtriſſimi Othonis avi noſtri, & Heinrici patris noſtri kariſſimi inclite recordacionis gracias per Privilegia ab ipſis fratribus Eccleſie ſancti Nicolai apud Patav. donata ſuper quibusdam libertatibus vidimus diligenter, & ipſorum precibus inclinati pro noſtra ac eorundem progenitorum noſtrorum ſalute innovanda duximus, ac etiam declaranda volumus. Itaque, ut predicti fratres omnia ſua victualia, quibus indiguerint, ſive per aquas, ſive per terras, ſicut & quando ſibi viderint comodius expedire, libere deducant ſine exactione cuiuslibet Thelonei, ſive mute; & quia dicti noſtri progenitores memoratis fratribus ſal pro coquina ipſorum in genere tantum ſuis privilegiis indulſerunt; Nos ſub eiusdem tenoris gracia ſexaginta cuppas ſalis maioris ligaminis pro domo ipſorum, quod vulgariter Müzſalz dicitur, ſpecificantes ſemel tantum in anno ipſis deducere libere indulgemus. Prohibemus inſuper ſub obtentu gracie noſtre, ne in predictis victualibus ſive ſalibus occaſione alicuius actionis, impeticionis, ſeu pignoracionibus aliquis, vel aliqui cuiuscunque ſtatus aut condicionis exiſtent, ipſos fratres audeant aliqualiter perturbare; preſertim, cum predictos fratres, & Eccleſiam peculiari gratia complectendo in noſtram protectionem recepimus, & tutelam. In cuius rei teſtimonium preſentes litteras ipſis dedimus ſigillorum noſtrorum robore confirmatas. Actum, & datum in Scherding anno Domini MCCCII. in die beati Georgii.

Num. XLI. Erbrecht. An. 1316.

Wir Ulrich von Gotes Probſt, Wolffhart der Techemt, und aller Convent datz ſandt Nycle pey Paſſaw, offen an

disen Brif, datz wir Dyetmarn dem Zeller, und allen seinen Erben haben gegeben unsern Hoff datz Marchkazzen ze Erbrecht, zu alle dem Recht, als Erbrecht recht hat in Bayern, und haben das getan mit so getanen Glüb, das er und sein Erben sullen uns dienen davon alle sar an sandt Andres Tag sechs Schilling Pfenning Passawer Münsse, di danne gib und gäeb sint, und swa sy uns denselben Dienst an dem vorgenanten Tag nicht gebent, so soll sy unsar Pot pfenten auff denselben aigen mit ir gueten willen. Geschäch aber, das seines Bruder Chinde das selb aigen ansprechen, auch umb Erbrecht, das soll der vorgenant Dietmar, und sein Erben auzrichten an allen unseren Schaden. Geschech itz ainer, das derselb Dietmar, oder sein Erben wollten verchauffen ire Recht an demselben aigen, so sullen si itz uns des ersten anpieten, mügen wir itz danne nicht geweruen, so sullen wir sie nicht irren, sie verchauffen itz, oder versezen itz geleichen säenten, davon wir unsern Dienst gehaben mügen. Das die Red also stäet beleib, geben wir in den Brif versigelten mit unsers Convents Insigel, und sind des Gezeug, *Hainrich der Gerhortstorffer*, *Wernhart der Tesenhaimer*, Hainrich von Awenchirchen unser Amman, Hainrich unser Cbuchenmaister, Ulrich der Guetswert, und ander pider Läewt gnuech. Der Brif ist geben, do von Christes Gepurdt waren vergangen 1316. an sand Georgen Tag.

Num. XLII. Exemtio ab opere publico in Vilshoven.

Anno 1320.

Wir Hainrich Ott, und Heinrich von Gottes Gnaden Pfallentzgraven ze Reyn, und Hertzogen in Bäwern, verjehen offenbar an disem Brieff, wann von Gewonhait das Gotzhaws der Chörherren zu sandt Nyclas bi Pazzawe an unser Stat ze Vilshoven mit Bawe gebunden, was ze bawen, und ze

bessern,

beſſern, ſwes da not mit ſampt andern unſern Gotzhäeuſern ſam Nidernaltaich, und Alderſpach, und wann von dem Gebreſten, der uns von dem groſſen Waſſer, und auch Güſſen an derſelben Statt geſchach, alſo datz di Mawer an derſelben Statt nidergie. Nu habent ſi uns diſelben Statt an dem Tail, und ſi angehört von newen Dingen auffgemawert, und davon haben wir in nach unſers Rates Rat di Genad getan, datz wir ſi fürbas ledich ſagen, alles Bawes von Holtz, oder von Mawer ewichlich in allen dem Rechten, als wir deſſelben Bawes di Chlöſter ze Nidernaltaich, und ze Alderſpach ledig haben geſagt, alſo das datz ſelbe Goteshaus ze ſandt Nycla fürbas von uns von unſeren Amptläwten umb allen Bawe ze Vilshoven unangeſprochen ſchol ſein, und ſagen ſi des fürbas ewicklich ledich mit diſem Brieff. Und ze Urchund geben wir den Brieff verſigelten mit unſern Inſigeln, der iſt geben ze Lantzhutt, do von Chriſtes Geburtt waren 1320. Iar des nächſten Montag vor unſer Frawen Tage in Annunciacione.

Num. XLIII. Immunitas Boica. Anno 1320.

Wir Hainrich Otte, und Heinrich von Gotes Genaden Pfallentzgraffen ze Rein, und Herzogen in Bayern verihehen offenbar an dem Brieff, datz wir mit verdachten Mut nach Rat und haiſſen unſers Rates dem erſamen Probſt, den Chornherren, und allem dem Gotzhaus ze ſandt Nyclas bei Paſſawe, ſtätten und newen alle di Recht, Freyhait, Genad und Hantveſt, di ſi von unſerm Väter Chunige Otten von Ungern, und von unſerm Vater Herzoge Stephan, den Got Genad, habent gehabt, etz ſei umb Choſt, ſwas ſi und ſwi vil der in ir Haus bedürffen, das ſi di freylich mügen gefüren an allen unſern Zollſtetten, und Mautſtetten, an alle Vordrunge, Zöll, und Mütt, und an alle Irrunge aller unſer Amptlaeut, in unſerm beſundern Schirm und

Gelaitt. Datz zu auch Freyung, di ſi habent zefüren auff dem Waſſer, und ſwaz andern Genaden, Freihait oder Hantveſt ſi habent, di ſtätten, und newen wir in mit diſem Brieff mit allen ir Pünden, Artickeln, und Rechten ewiglich zehabent, und zebeſizen. Wir ſtätten und newen auch in alle di Recht, di ſi habent aus ir Urborn an Gerichten, und an andern Rechten, als di grozz Hantveſt ſagt, di gegeben hat über denſelben Chauff derſelben gericht unſer lieber Veter Künich Ott, und auch wir ſelbs, alſo das wir wellen, und gebieten allen unſern Amptläwten, und ſunderlich allen den, di in unſerm Landt geſeſſen ſint, Edeln, und Unedeln, ſwi di genant ſint, das ſi in di ſtaett, und gantz behalten an allen Pünden, und Artickeln, als andern Gotshäuſern gaiſtlichen, und weltlichen. Und datz über ze Urchunde geben wir diſen Brieff verſigelten mit unſeren Inſigeln, der iſt gegeben ze Lantzhutt, da von Chriſtes Geburd waren tauſend Iar, dreyhundert Iar, und darnach in dem zwainzigiſten Iar, an unſer Frauen Tag in Annunciacione.

Num. XLIV. Privilegium de non pignorando pro Comitibus de Hals. Anno 1330.

Wir Heinrich von Gotes Genaden Pfallentzgrauff ze Rein, Hertzog in Bajern, enbieten unſern Vitztumben, Richtern, allen unſern Amptlewten, allen unſern edlen Lewten, und gemainiglich allen di in unſerm Lande geſeſſen ſint, unſer Hulde, und allez gut. Wir laſſen euch wiſſen, das wir wellen, und gebieten ew allen bi unſern Hulden, das ir des erſamen Probſtes, und Herren von ſand Nycla bey Paſſawe Amptlaewt, Laewt und Gut, ſwa di ſi habent überal in unſerm Lande, do unſer liebe getrewen Albrecht, und Alram Graffen von Hals Vogt über ſein, weder mit Vanchnuſſe, noch mit Pfanttung, noch mit dhainerlay Beſchwaerunge icht beſchwäert, noch pfrenget

für

für diſelben von Hals, an als vil und di Vogtay geraicht, und zeucht, da ſi järlich habent auff ir Laewt und guten. Swer auch danne der Vogtay icht einnimt, der ſchol das tun nach unſer Vitztumen wiſſen, und davon wellen wir, und gebieten ew allen veſtichleichen bi unſeren Hulden, datz ir in dieſelben Sach und Genade ſtaet habt, als ir unſer groſs Ungenade wellet vermeiden, und ſchirmt auch ſi daran, als Lieb ew unſer Fürderunge, und Genade ſein. Und darüber ze Urchunde geben wir in den Brieff mit unſerm Inſigel verſigelten, der iſt gegeben ze Purchauſen, do von Chriſtes Gebürd waren drewzehenhundert Iar, und darnach in dem dreizzigiſten Iar an dem Pfintzſtag vor ſand Veyts Tag.

Num. XLV. Sententia Iudicialis, Anno 1334.

Wir Hainrich von GOttes genaden Pfallenzgrauff ze Reine, und Hertzog in Bayern, verjehen offenbar an dem Brieff, und tun chunt allen den, di in ſehent, oder hörent leſen. Wann ettlich Chrieg und Auflauff geweſen ſint zwiſchen des erſamen Probſtes und des Conventes von Sand Nycla ze Paſſawe, und unſer Purger von Ewchendorff, und auch unſers Viſcher daſelben umb ein Wür, dieſelben Chrieg und Auflauf hat *Charle der Ruzwurm* unſer Vitzthum zu Straubing nach unſern Geſchäfft und Gebot mit baider Tail Wiſſen und Gunſt verricht auf ain gantzes End, als es des ſein offen Brieff darumb gegeben hat, der hernach von wort ze wort ſtett: Ich *Charle der Ruzwurm* Vitzthum ze Straubing vergich offenbar an dem Brieff, wann ettlich Chrieg und Auflauff geſchehen ſint zwiſchen der erſamen Herren des Probſtes und des Conventes von Sand Nycla von Paſſaw, und meines Herren Purger von dem Marcht ze Ewchendorff, und des Viſcher daſelben umb ain Wür, di di obengenannten Herren von Sand Nycla ze Paſſaw und ire Lärwt würen, und

ſla-

ſlahen ſolten. Dieſelben Chrieg und Auflauff, und alle di Anſprach, die di vorgenanten Purger von Ewchendorff, und der Viſcher daſelben umb diſelben Wür untz auf dieſem heutigen Tag habent gehabt, hinz den vorgenanten Herren von ſand Nycla ze Paſſaw, hintz irem Gottshaus, und hintz ir Läewten nnd Güten, han ich von meines lieben Herrn Herrn Hainrich, des hochgeborn Pfallenzgraven ze Rein, und Hertzogen in Bayern wegen und geſchäfft, mit der obengenannten Purger von Ewchendorff, und des Viſcher daſelben guten Willen und verdachten Mut verricht, und vertaidingt auf ain ganzes End, alſo daſs di egenanten Herren, der Probſt und der Convent von ſand Nycla ze Paſſaw den vorgenanten Purgern von dem Marcht ze Ewchendorff auff irm Aygen einen Weg gegeben habent, da ſi di Wayd von dem Marcht mit ir Viech wol übergeſuchen mügen, wan di Geniain allain von dem Marcht auff irn Ayd geſagt hat, daſs derſelb Weg dem Marcht und der Gegend, und auch meinem Herrn nutzer und beſſer ſei dann di Wür. Darzu habent die obgenannten Herren der Probſt und der Convent von ſand Nycla ze Paſſaw, dem Viſcher von Ewchendorff beſunderlich für ſeinen Schaden gegeben an dem Viſchwazzer ain Iewch Akchers, und ain Tagwerich Wiſmaz, daſs ewigklich an allen Irrſal bei dem Viſchwaſſer ſchol beleiben. Itz ſullen auch di obengenanten Herren, der Brobſt und der Convent, und das Gotzhaws von ſand Nicla ze Paſſaw, noch ir Laewt, noch Gütt mit der egenanten Wür ewichleich nimmermer zeſchaffen nicht enhaben mit dhainerlaye Sachen, noch Bezzerung, und ſullen auch umb diſelben Wür, und umb den Schaden, der von der Wür geſchehen iſt, und genomen, von meinem lieben obengenannten Herren, von mir und von allen ſeinen Amptläwtten, und von den vorgenannten Purgern, und dem Viſcher von Ewchendorff ewickleich unangeſprochen beleiben. Wann diſelben Sache und Tatt

habent

habent ſi meinem vorgenanten Herrn, und mir von ſeinen wegen gebeſſert und abgenomen gar und ganzleich, alſo daſs mein obgenanter Herr ich noch dhain ſein Amptman, noch di Purger von Ewchendorff, noch der Viſcher daſelben, noch anders yeman umb dieſelben Wür, und umb den Schaden hintz den vorgenanten Herren dem Probſt und Convent hintz dem Gotzhaws von ſand Nycla ze Paſſaw, noch hintz ir Laewten, noch hintz ir Güten dhain Anſprach, noch dhain Vordrung fürbas ewickleichen nimmermehr ſullen haben noch gewinnen. Und bey den Sachen taidingen, und bey der Richtigung ſint geweſen di erſamen Läut, di hernach geſchriben ſtent: *Herr Charle von Rain, Her Albert von Saulberch, Her Wernhart der Guntzchover, Wernhart der Ruzwurm, Richter ze Landaw, Her Zachreis, Her Gabein, und der Haertel di Huetter, Her Hainrich der Chaſtner ze Landawe, Ulrich der Stain, Purger ze Landawe, Charl von Euchendorff, Hainrich von Wochenweis, Reinzel der Rudmund, und Chunrad der Thettner.* Und daſs di oben verſchrieben Sache alſo ſtätt gantz und unzerbrochen beleib, darüber ze einem Urchund gib ich in den Brief mit meinem Inſigel verſigelten, das iſt geſchehen M.CCC.XXXIII. an ſand Maria Magdalena Abent. Und wan wir di vorgenanten Berichtigung und Taiding geſchafft haben, und auch Charle unſer Viztum von unſern wegen hat getan, ſtäetten wir diſelben Taidinch und Berichtigung mit allen Pünden und Artickel, als ſi oben ſint verſchriben, alſo daſs di von uns, von unſeren Nachkomen, von unſern Amptläewten, noch von anders ieman werden übervarn, noch bechrenchet. Und darüber ze einem Urchund geben wir in den Brieff mit unſerm Inſigel verſigelten, der iſt gegeben ze Lantzshutt, do man zalt von Chriſtes Gepurt drewzehenhundert Iar, darnach in dem vier und dreyſſigiſten Iar des naechſten Freytages nach unſer Frawen Tag, als ſi verſchied.

Num. XLVI. Immunitas Patavienſis, Anno 1334.

Albertus Dei Gracia Patavienſis Epiſcopus, ad notitiam preſentium, & memoriam futurorum. Quoniam omnes morimur, & tanquam aque dilabimur ſuper terram, ſitque nihil certius morte, nihil vero incertius hora mortis. Sancta, & ſalubris eſt cogitatio hominibus adhuc in pelago huius ſeculi fluctuantibus frequenter ſollicitudinibus temporalibus poſtergatis de immarceſſibili premio meditari, & de affluencia rerum tranſitoriarum theſauros in celo theſaurizare, ubi nec erugo, nec tynea demolitur. Affecti igitur Zelo ſpecialis devotionis ad religioſum & venerandum Collegium Canonicorum Regularium Monaſterii ſancti Nicolai Ordinis ſancti Auguſtini extra muros Patavienſes, eo quod de viſceribus noſtre Eccleſie primeve ſue fundationis originem receperunt, eis pro noſtra, ac predeceſſorum noſtrorum animarum ſalute ad prebende ſue cottidiane emendationem, in qua defectum notabilem eos novimus ſuſtinere, de bona voluntate & conſenſu venerabilis Capituli noſtri eis libertatem contulimus. Tres libras ſalium maioris ligaminis, & novem minoris per decurſus utriusque fluminis videlicet Eni & Danubii ſemel duntaxat in anno in Obernberg & Patavie per ſe, vel alios absque omni muta ſeu theloneo in perpetuum deducendi. Volentes tamen, ut in recognitionem huiusmodi percepti Beneficii ſingulis annis in craſtino ſcilicet ſancte Katarine Virginis in choro eorum Miſſam, & nocte precedente maiores Vigilias pro Defunctis cum nota ſolemniter decantent. Et nihilominus eodem craſtino in ſingulis altaribus Eccleſie ſue eiusdem officii Miſſam perpetuis temporibus legi faciant, pro noſtra ac predeceſſorum noſtrorum animarum perhenni remedio, & ſalute. Ut etiam hec noſtra donacio perpetua permaneat, ac ab omnibus mutariis ſeu officialibus noſtris inviolabiliter obſervetur, eis preſentes literas conceſſimus noſtri ac Capituli noſtri Sigillorum

rum appenſione roboratas. Actum & datum Patav. anno Domini MCCCXXXIV. in die beati Udalrici Confeſſoris.

Num. XLVII. Jus Vogtejæ. Anno 1336.

Wir *Graff Hainrich von Orttenberck*, veriehen offenbar mit diſem Brief allen den di in ſehent, leſent, oder hörent leſen, das für uns chömen ſind die erbern Herrn der Probſt, und der Convent des Chloſters ze ſand Nycla vor der Statt ze Paſſaw an ainem Tail, und *Fridrich der Waſner* an dem andern Tail umb Chrieg, der zwiſchen in geweſen iſt, umb die Vogtay und Vogtrecht, die derſelb Fridreich der Waſner, und ſein Vorvodern gehabt habent auf einem Hof ze Waſen, und waz ze recht in demſelben Hoff gehört, und der vorgenanten Herrn, und irs Gotzhaus datz ſand Nycla iſt, daz derſelb Chrieg mit der genannten paider Tail gutleichen Willen ganzleich und aller Sach zwiſchen in vertaydingt und bericht iſt alſo beſchaidenleich, daſs wir mit der obenanten Herren von ſand Nycla guten Willen und Gunſt haben diſelben Vogtay und Vogtrecht auf dem Hoff ze Waſen, und waz ze recht darin gehört, ze rechtem Lehen verlihen Fridreichen dem Waſner, und allen ſeinen Erben geleich Sünnen und Töchtern, di er izund hat, oder noch kunftichleich gewinnet, mit der beſchaiden, wer auff demſelben Hoff der Herren von S. Nycla hold iſt, daz nu derſelb fürbas chainen andern Herrn noch Vogt nemen noch gewinnen ſchol, den mein Herren von ſand Nycla, oder Fridrich dem Waſner und ſein Erben. Wer auch auf dem egenanten Hof hold iſt, der ſol all Iar ze rechtem Vogtrecht geben dem egeſchrieben Vogt XXIV. geſtrichen Mezen Habern und zway Hüner, und an unſer Frawen Tag ze Dinſtzeit, LX. Wienner den. und wenn das geſchicht, ſo ſol der offtgenant Fridreich der Waſner und ſein Eriben, oder wer die Vogtay inn hat, der denn Vogtrecht in nymt, hintz dem vorgenannten

Hoff, und was durich Recht in dem Hoff gehört, und auch hintz dem Holden nicht mer Rechtz noch Vodrung haben, noch gewinnen ſweder mit Herrſtewr, noch mit dhainer anderen Vodrung, wie die genant oder gehayſſen iſt, denn als vil das der egenant Waſner, oder wer di Vogtay inn hat auff demſelben Hoff, und waz durch Recht in den Hoff gehört, das Gericht haben ſol, alz iz ſein Vatter *Ulrich der Waſner* und ſein Vorvodern von alter Gewonhait her darauff gehabt habent. Es iſt auch getaydingt, waz di paid Tail di Herren von ſand Nycla, oder der Waſner, der egenant Brieff oder Hantveſt habent über die eberürten Vogtay, ſy ſein von uns, oder von unſern Vorvodern, oder von wem ſy di habent, ſy ſein fürpracht oder nicht fürpracht, di ſollen fürbaz ab und tod ſein, und chain Chrafft nicht mer haben, den diſer Brieff allain, und daz daz alſo ſtat und unzebrochen beleib, geben wir den erbern Herren dem Probſt und dem Convent von ſand Nycla bey Paſſaw diſen Brieff mit unſerm anhangundem Inſigel, und mit *Fridreich des Waſners* Inſigel. Der Tayding ſind Gezewg *Graff H. von Schawnberck*, *Herr Alber von Pforzhaym*, *Herr Ulrich von Prukperck und Sturſpeck*, *Ulrich der Sokkinger*, *Andre von Stadel, und ander erber Lewt*, der Brieff iſt gegeben do man zalt von Chriſtes Gepurd dreyzehenhundert Iar, und darnach in dem ſechs und dreyskiſten Iar des nächſten Pfinztags vor ſand Veitztag &c.

Num. XLVIII. Immunitas Boica. Anno 1345.

Wir Ludwig von Gotes Genaden römſcher Kaiſer, zẽ allen Zeiten merer des Reiches, bechennen offenleichen mit diſem Brief, das für uns chomen die erbern gaiſtlichen Mann, der Probſt und die Chorherren datz ſand Nycolaus bey Pazzaw, unſer lieber dyemüttig, und baten uns, daſs wir in die Brief, Urchünde, Hantveſte, Gnad und Recht, die ſi von unſern Vordern

ſaeligen

ſaeligen Hertzogen ze Bayren habent, und verſchriben ſind, beſtæten wolten. Nu haben wir angeſehen ir fleizzig Bett, und haben in dieſelben Brief und Gnad beſtætt und ernuwet, und beſtætten und ernüwen in die auch von unſern beſundern Gnaden mit diſem gegenwärtigem Brief. Von erſt wellen wir, daſs ſi bey den rechten Vogtay, und auch bey allen andern iren Rechten und Freiheiten beleiben, als die Herzog Haiarich ſælig auf ir Gut und Urbar gefezt hat, und als die Brief ſagent, die er in darüber geben, und verſchriben hat. Darnach beſtætten, und ernüwen wir in die Gnad, die in Hertzog Ott, und Hertzog Stephan ſælig unſer Vordern habent getan, datz ſi all Chöſt, der ſi in irem Kloſter bedürfent, es ſey an Wein, Traid, oder an andern Sachen, an allen Zolſtetten und Zolmauten zollfrei, und an alle Vorderungen fürent ſullent auf dem Land und auf dem Waſſer hinaw, und wider Wazzers on aller maeinleichs Irrunge und Hindernuzze. Und wellen auch nicht, daſs ſi ieman an derſelben ir Choſt angreiff mit Pfandunge, noch mit dhainer andern Beſwærnuzze, für ſich ſelb, oder für ieman anders. Wier beſtætten und ernüwen in auch die Gnad und Freiheit, die in die vorgenanten unſer Vordern Ott, und Stephan Herzogen ze Bayern haben getan, das ſi drew Pfunt weitz Pandes, und newn Pfunt enges Pandes Salzes, und auch ſechtzig Chuffen Salzes in ir Chuchen an unſern Mautten ze Purchauſen, und ze Scherdingen zolfrei, und on aller Mautt füren ſullent und mügent. Und wellen auch, das in dieſelb Freiheit unſer Mauttern, die iezo ſind, oder fürbaz werdent, unzerbrochenleichen ſtætt halten, und ſi mit dhainen Sachen daran irren. Auch beſtætten und ernuwen wir in dew Recht, die ſi an iren Urbaren und Güten habent an den Gerichten und Rechten, als die groz Hantveſt ſagt, die Chunig Ott ſælig Land und Læuten über die Gericht geben hat. Wir ſagen ſi auch ledig und los für uns unſer Erben und Nachkömmen

des Pawes, den ſi vormals an unſer Stat ze Vilshoven getan habent, mit den Aebbten von Nydern Altach, und Alderſpach, wan wir mit Briefen und Urchunden beweiſet ſein, das ſi iren Tail an derſelben Stat gebezzert, und gemauret haben. Darumb ſi auch fürbas aller Hilffe, Anſprache und Vorderunge billeich ledig ſin ſchullen. Auch wellen wir, das fürbas dhain Irhold oder Gebäw, die auf iren Urbarn und Guten iezto ſizent, und wanent, oder fürbas darauf ſizent werdent, dhainerlay Erbrecht, noch dhain ander Recht ſprechen oder geziehen mügent, ez ſi dann, daſs ſi daz mügen beweiſen, und bezeugen mit des Probſtes und des Convents Briefen und Urchunde, als das auch von irem Stifter herchomen iſt. Wir wellen auch, daſs ſi für die Grafen von Halſe nieman pfende, noch mit dhainerlay Beſwärnüzze bechrench weder an iren Lewten oder Güten, dann als verre die Vogtay geraichet, darüber die von Halſe Vogt ſind, und ſwer derſelben Vogtay innemer iſt, der ſol ſi dannoch anlegen, und in nemen mit unſers Viztums Willen und Wort, und die vorgenanten Gnad und Freihait alle, die in unſer Vordern ſælig Hertzog Hainrich, Hertzog Ott, und Hertzog Stephan getan habent, und die in darnach von unſern Vettern ſæligen Hainrich Otten, und Hainrich Hertzogen ze Bayren beſtætt ſind, beſtætten, und ernuwen in die von beſundern Gnaden und Gunſt, die wir zu in haben, als ſi hie oben geſchrieben und begrieffen ſind mit diſem gegenwärtigen Brief. Davon wellen und gebieten wir allen unſern Amptleutten, Viztumen, Pflegern, Richtern, und Schergen, die iezto ſind oder fürbaz werdent, und gemainchleichen allen Leuten, edeln und unedeln veſtichleichen bey unſern Hulden, daſs ſi dem obgenanten Probſt und den Chorherren all dieſe vorgeſchriben Gnad, Recht und Freihait, ſtætt und ganz halten, und in die mit chainen Sachen überfaren, noch bechrenchen, als ſi unſer groz Ungenad daran vermeiden wellen. Und darüber

zu

zu einem Urchunde geben wir in disen Brief versigelten mit unsern kaiserlichen Insigel, der geben ist ze Scherdingen an dem Freitag in der Pfingstwochen, nachs Christus Gepurde drewzehenhundert Iar, darnach in dem fünf und vierzigesten Iar, in dem ain und dreizigesten Iar unsers Reichs, und in dem achtzehenden des Kaisertums.

Num. XLIX. Superfossa Oppid. Patav. Anno 1371.

Wir Albrecht von Gotes Genaden Byschoff ze Pazzaw, bechennen, und tun kund offenlich mit dem Brieff, das der Ernwirdige unser lieber in GOtt Herr Friderich Probst, und der Convent des Klosters ze sand Nycla bey unser Stat ze Pazzaw auf ainen Tail, und unser getrew Lieb Wernhart des Getzzen Purgermaister, Fridreich der Chrafft Richter, die Zeit der Rad, und auch unser Pürger gemainichlichen dezselben unser Statt ze Pazzaw an dem andern Tail, willichleich, und gänzleich hinder uns gegangen sind, und gent auch mit dem Brieff umb den newn Graben, den dieselben unser Purger vor ettleichen Iaren vor derselben unser Statt ze Pazzaw gegraben, und gemacht habent, und umb alle Schaeden, die di vorgenanten der Probst, sein Convent, und ir Chloster desselben Graben genomen habent, darumb si derselb Probst, und sein Convent mit gaistleichem Rechten haten anchlagt, und darzu umb all Stözz, Missehelung, Unwille, und Veintschafft, di zwischen in ze paider seit darumb untz her gewesen sind, wie so das alles genant ist, also was wir darumben zwischen in ze paiderseit sprechen, und erinnden, dobey sol ez zu paider seit gänzleich, und unverukth beleiben. Und wan uns die vorgenanten der Probst, und sein Convent mit guten Brieffen, und Urkunden unsers Vorvordern säligen Byschoff Altmans weilent Byschoff ze Pazzaw Stieffter dezselben irs Chlosters, die si für uns darumbe pracht habent, die wir auch von besundern

Gena-

Genaden unſern vorgenanten Pürgern gezaigt haben, und die wir auch darumbe vleizzig haben angeſehen, und verſtanden vollichleich, und genugſamleich haben gewaiſt, daz derſelb new Grab gegraben iſt demſelben Gotzhaus ze ſand Nycla ze ſchaden, und auf dem daz der vorgenant unſer Vorvodern ſaelig Stiffter deſſelben Kloſters derſelben unſer Stat redleich geben hat, als daz in denſelben unſers Vorvordern ſaelig Stifftbrieffen ſunderleich benant, und begrieffen iſt. Darumbe ſprechen wir von Gewaltz wegen, den wir von baiden Tailen in Sachen haben, wollerdachtleich, und nach unſers Ratz rat, des erſten, das alle Schaden, die di vorgenanten der Probſt ſein Convent, und das ſelb ir Chloſter des vorgenanten Grabens untz hergenomen habent, und auch alle Stözze, Miſſehelung, Unbill, und Veintſchafft, die zwiſchen baiden Tailen darumb auch geweſen ſind, wie ſich das alles untz her vergangen hat, gar und ganzleich abſchullen ſein. Alſo das ain Tail hintz dem andern von der vorgenanten Handlung allerwegen hinfür nichtz ze ſprechen ſol haben, weder mit Recht noch on Recht in dhain Weis an alles Geverd. Auch ſprechen wir, das die vorgenanten der Brobſt ſein Convent, und ir Nachkomen wellen Gewalt, und Recht haben denſelben neuen Graben wider zefüllen, und zeverſchitten, wenne ſi wellent oder mügent, und datz alle Zeit nach irm früm zelegen, und zeſchicken, als in das allerpeſte chomen mag nach Sag des vorgenanten unſers Vorvordern ſaelig irs Siffter Stifftbrieff, und als datz enher geweſen iſt, und ſi das beſeſſen habent von Anvanch ir Stifft, datz an ſi unſer Pürger, und Statt ze Pazzaw nicht irren, noch hindern ſchullen in dhainen wegen an Geverd. Auch ſchullen die vorgenanten der Probſt, der Convent, und das Chloſter ze ſand Nycla ſolicher, und aller ander unpilleicher Beſchwärung von den vorgenanten unſern getrewen lieben Purgern gemainichleich arm und reichen derſelben unſerer Satt ze Pazzaw

hinfür

hinfür gänzleich entladen sein, also das si bei ieren Genaden, Rechten, und Vreiung beleiben, als in die der obgenant unser Vorvordern saelig ir Stiffter solichleich mit seinen Briefen geben und geordent hat, datz der Gotzdienst, und auch gaistleich Ordnung in demselben irm Chloster dester lobsamer mügen volpracht werden. Wir behalten auch uns, und unsern Nachkomen vollen Gewalt, denselben unsern Spruch ze läuttern, und anzelegen, als oft und dikch des dürft geschiecht. Denselben unsern Spruch habent baid Tail willichleich aufgenomen, und wellent auch den trewleich staet zehaben, und ze volfüren, und do wider nicht tun noch kömen weder mit in selb, noch mit andern Läwten in dhainen wegen schlechtleich an Gevärd. Und des selben unsers Spruchs sind Zeugen unser lieb in GOtt *Hanns von Vreintsperch, und Hanns von Scharffenberch* unser Chorherren ze Pazzaw, und unser getrew lieb Andre der Gruber Marschalich, und Hanns Phärr ze Lintz unser Hofschreiber die Zeit, die pey demselben unserm Spruch sind gewesen. Und des ze Urchund geben wir in zwen geleich Brief in ainer Mainung, idem Tail ainen besigelt mit unserm anhangunden Insiegel, die geben sind ze Pazzaw an Mitichen in den Oster Veirtagen nach Christi Gepurde dreuzehenhundert Iar, und in dem ainem und sibenzkisten Iare.

Num. L. Immunitas Austriaca. An. 1393.

Albertus Dei gratia Dux Austrie, & Styrie, Dominus Carniole, Marchie, & portus Naonis omnibus, ad quos presentes pervenerint, in perpetuum. Veniens ad presentiam nostram venerabilis Chunradus Prepositus Ecclesie S. Nicolai in Patavia, quoddam privilegium per illustrem quondam Fridericum Ducem Austrie, & Styrie Predecessorem nostrum recordationis inclite Ecclesie sue predicte, nec non fratribus Domino famulantibus in ea-

dem traditum, & conceſſum nobis exhibuit, petens humiliter & devote, ipſum ſibi, & Eccleſie ſue renovari, & confirmari de noſtra gratia ſpeciali, cuius quidem privilegii tenor per omnia talis eſt: In nomine ſancte, & individue Trinitatis, Fridericus Dei gratia Dux Auſtrie, & Styrie, & Dominus Carn. univerſis Chriſti fidelibus ſalutem in perpetuum &c. ut ſupra. Nos itaque memorati Prepoſiti, quem unacum Eccleſia, & Conventu ſuo favore ſpeciali proſequimur, benigne precibus inclinati predictum privilegium ipſis concedendum duximus, & per ſingula innovamus preſentis ſcripti patrocinio confirmantes. Nulli ergo hominum omnino liceat, hanc noſtre conceſſionis, & confirmationis infringere paginam, vel eidem auſu temerario contraire. Quod ſi ſecus attemptare preſumpſerit indignationem noſtram ſe noverit incurriſſe. In cuius rei teſtimonium preſentes conſcribi, & ſigilli noſtri robore fecimus communiri. Datum Wienn anno ab Incarnatione Domini M. CC. nonageſimo tertio, octavo Cal. Octobris.

Num. LI. Donatio. Anno 1407.

Ich *Peter der Waldner* vergich offenlich mit Brieff für mich, und für all mein Erben und Nachkommen, und thun kunt allen den, dy in anſechen, hörent oder leſen, daſs wir mit wolbetrachtem Muet recht und redlich, nach Rätt und Weyſung unſeren nachſten peſten Freundt und ander Piderlewt zu der Zeit und Weil, da wir es mit Recht wol gethuen mochten, geben, geaignet, und gemacht haben aus unſer Nutz und Gwer in die yeren unſeren lieben Vettern *Karl dem Raſpen* dy Zeit Purckhüter zu Schärding, ſeiner Hawsfrawen, und allen irn Erben unſer zwai Gütter zw Grueb gelegen in Oeſterperger Pfarr, und in Schärdinger Gericht, mit aller Zwgehördung, mit allen Rechten, Gülten, und Nutzen, di darzw gehörent, oder davon bekummen mögen bey chlain und bey groſs, beſuecht und unbeſuecht, nichts ausgenommen,

men, als wirs selber inne gehabt und genossen haben. Und sy mügen auch damit thuen und lassen, als mit andern iren aignen Gütern allen iren Frumen, mit versezen, oder verkauffen, oder selber inne haben, wie sie verlust, an mein und meiner Erben Irrung und Widerred, wann sy das pilleich und rechtleich thuent, und herkommen ist, und irn Vorvordern und von den Odern darzw recht Erib sind, und hiet auch sunst auf sy geeribt, und verzeich mich auch ich obgenanter Peter der Waldner, und all mein Erben der egenanten zwai Güter zw Grueb, aller Zwgehörung yezunt und hinfür ewicklich, also das wir fürbas darnach noch niembt anders von unsern wegen chainerlay Zuspruch, Erbnus, Vodrung, noch Ansprach nymmermer sullen darnach haben, noch gewinnen in chaynerlay Weis, weder mit Recht, noch an Recht, geistlich noch weltlich, dann ausgenommen, dass ich obgenanter Peter Waldner mein Lebtag, und nicht mer darauf han, dann zwölf Schilling Wyenner Pfening Gelts, dy sol mir mein egenanter Vetter Karl Rasp, und sein Erben davon raichen mein Lebtag, darumb er mir ain Brief geben hat, und wann ich mit dem Tod abgien, so ist er mir und mein Erben nichts schuldig mer zu geben, und der Brief, den ich von im han, der ist dann ab und tod, der da lawt die zwölff Schilling Gelts, und was wir wider das alles, das an dem Brief verschriben ist, gein in aufhüeben, chriegen, oder rechten wolten mit Recht oder an Recht, denselben Chrieg und Recht habent sy an aller stat behabt und erlangt, und wir geint in verloren und unrecht. Mit Urkunt des Briefs, den wir in darumb geben, besiegelt mit der erbern *Hannsen des Dresslinger, und Heinrichs des Chollenperger* baid Purckhüeter zu Schärding aygen anhangenden Insigel, dy sy zw ainer Zeugnus, und durch unser fleyssigen Pett willen an dem Brief gehangen habent, in und allen iren Erben an Schaden. Darunder wir uns verpinden mit unserem Ait und Trewen, alles stätt zw ha-

ben, das an dem Brief verſchriben iſt, wann ich Peter Waldner dy Zeit grabens Siegel nicht gehabt han, der pey um di Inſigel ſind Zewgen der erwirdig Herr, Herr *Grieff Brobſt zw Reicherſperg, Herr Hanns von Tannpergch, zw Aurolzmunſter, Andre Polan*, und ander erber Lewt genueg. Geben an ſanut Tyburcy und Valeriani Tag nach Chriſti Gepurt vierzehenhundert Iar, darnach in dem ſibenten Iare.

Num. LII. Immunitas Aſchacienſis. Anno 1423.

Wir Iohanns Grave zue Schawnberg, bekennen für uns, und all unſer Erben, und tun chund offenbar mit dem Brief, das uns der erſam geiſtleich Herre Karl Probſtaue ſand Nycla bey Paſſaw, und das Capittel daſelbs angerüfft, und diemütichleich habent gebeten, daſs wir in von ſunderm Genaden all ir Briefe, und Hanndtveſte, dy ſy von weilent den wolgebornen Grave Heinrich unſerm liben Enn, und andern unſern Vorvordern Graffen zw Schawnberch loblicher Gedächtnus über ſolich Genad und Freyhait, ſo ſy an unſer Mautt ze Aſchach habent, geruchten zevernewn, und zuebeſtätten, in der Maynung, daſs ſy und all ir Nachkomen aller iärlich all ir Wein, Getraid, Speis, und Zimmerholtz, oder wes ſy bedurffend ſind zu irem Gotzhaus, und zu den Güttern, dy darzw gehörent, und das ſi beweyſen mügen, das ir ſey, wie das genant iſt, frey und ungemautt zw Aſchach fürfüren ſullen, und ſind uns darumb nitz gepunden zegeben, den alle Iar iärlich acht Metzen Waytz Everdinger Mäs, und von dem Vertiger das gewondlich Recht, und von dem Podem zwelf, und den Chnechten zwen Wienner Pfening zw letz, und von den Floſſen von yedem Ruder vier Wienner Pfening, wann wir mit Gotsgab und gutem Werich, die unſer Vorvoder geben und gehandelt haben, nicht abſezen, noch ringern, ſunder die zu allen Zeiten meren und peſſern wellen. Haben wir angeſehen in

vleiſſig

vleiſſig und dyemütig Bet, und haben in und allen iren Nachkommen dadurch, und voran umb Lones willen göttlicher Widerkerung zu Hail unſer, und aller unſer Vorvodern Sele von newen Dingen vernewt und beſtätt, vernewen und beſtätten in auch von ſundern Genaden wiſſenleich mit dem Brief all und ygleich ir egemelt Brief und Hanttveſt, die in von weilent den egenanten unſern Vorvoder ſæligen gegeben ſind, und mainen und wellen ernſtlich, das die gar und gänzlich mit allen iren Pünten und Artiklen, die darinn ſind begriffen, als oben gemelt iſt, als die vorgenant unſer Mautt yez zenemen iſt, beſazt, oder in künftigen Zeiten aufnemichlich geſazt möcht werden, nu und hinach bey allen ireh Chrefften beleiben, und war und ſtätt werden gehalten. Und das dem obgenanten Probſt, und allen ſeinen Nachkomen an den obverſchriben Rechten, Freyhaitten und Genaden nyemand chain Irrung noch Beſwarung tue in dhainem Weg, davon gepieten wir veſtigklich unſern lieben getrewen allen unſern Pflegern, Richtern, Mauttern, Zollnern, und allen anderen unnſeren Amptlewten, Unterthanen, und getrewen gegenwurtigen und chünftigen, und wellen ernſtlich, das ſy den obgenant Probſt, und all ſein Nachkomen bey diſer unſer Beſtattung ewichleich an all Irrung ganzlich laſſen beleiben, und in den egemelten Rechten, Freyhaiten, Genaden, Briefen, und Hanptveſten chain Invall noch Laydigung tun, noch annder yemand geſtatten zethun in chainem Weis, ſunder ſi dabey veſtigklich behalten und beſchirmen von unſern wegen. Auch ſol uns der vorgenant Probſt, und das Capittel, und all ir Nachkomen umb ſolich Genad, ſo unſer Vorvodern, und wir demſelben Gotzhaus gethan haben, ainen ewigen Iartag halden und begeen all Iar iärlich an ſant Briccien Abent mit ainer geſungen Vigil, und an dem Tag mit ainem geſungen Selampt nach prieſterlicher Ordnung, und ſæliger Gewonhait, und ſol der oftgenant Probſt, und all ſein Nachkommen da-

rumb raichen, und geben dem Herrn der Selampt finget, und under das Capittel tailen nach seinem Gewissen ain Pfund Wyenner Pfening, das sy des nichts hindern noch irren sol in chainer Weis ongeverde. Wär aber, dass sy den Iartag, und die Tailung des egenanten Pfund Pfening all Iar iärleich nicht begiengen, und austailten als vor berürt ist, so hat sich desselben Iars, als oft das beschiecht, vorgeschrieben Freyhait zu unser oder unsern Erben Handen vervallen, das sy dawider nichts geniessen, noch zu wort haben sullen fürzegeben, sunder von des obgenanten irs Gotzhaus Guet ganze Mautt geben, als ander ungefrewte Gotshewser pflichtig sein, doch also wann daselbe Iar als sy willig wurden, vetrukht ist, und als oft sy den vorgenanten Iartag und Tailung in obverschribner Mas fürbas halden und begeen, so sullen sy solicher vergangner Sawmbnus und Verhandlung des obgenannten Iartags und Tailung, an der obgenanten Freyhait an allen Kränck unentgolten, und diser unser Briefe in der Maynung als vorgeschrieben stet, bey seinen Krefften gäntzleich beleiben, an geverde. Mit Urkund des Briefes mit unserm anhangunden Insigel besigelt für uns und all unser Erben, geben ze Wienn am Eritag vor sand Merttentag nach Cristi Gepurd im vierzehenhundristen Iar, und drye und zwainzigisten Iare &c.

Confirmat. Anno 1464. privilegio Graf Bernhard ze Schawmberch Landmarschalls in Oesterreich.

Num. LIII. Relaxatio Nexus feudalis, Anno 1426.

Ich Iohanns Lanntgrave zum Leuchtenberg, und Grave zu Halls, bekennen für uns, alle unser Eriben und Nachkomen offentlich mit dem Brieff, das wir von besunder Genaden, und vleissiger Bette wegen unserm lieben getrewen *Hainreichen Kollenperger zw Kollerpach* seinen Hoff genant der ober Hoff zu Holerbach gelegen, darauff Mair Rösel sizet, und den er von Wilhelmen

Tann-

Tannzer vor Zeiten gekauffet, und von uns, und der Grafſchafft zw Hals pisher zu Lehen gehabt hatt, mit Holz, Veld, Wismad, und aller ſeiner Zugehörung darinnen, nichts ausgenomen, geaigent haben, und aigen im auch den wiſſenlich, und mit Krafft des Briefs, alſo das er, alle ſeine Erben und Nachkomen denſelben Hoff mit aller ſeiner Zugehörung nu fürbas zu freien ledigen Aigen haben, damit thun und laſſen ſullen und mügen, mit verſezen oder verkauffen wie ſi verluſt, und wie in das fügt, nach ir Nottdurfft, alſo das wir, unſer Erben und Nachkomen, noch nyemant anders von unſern, noch unſer egenanten Grafſchafft zw Halls wegen ſi in dhain weis daran nicht irren, und auch dhainen Zwſpruch, Recht, noch Vordrung von der Lehenſchafft, noch dhainen anderen Sachen des egenanten Hoffs, und ſeiner Zugehörung wegen zu in nit haben, noch gewinnen ſchullen, wellen, mugen, getrewlich an alles Geverd, wann ſie uns die Lehenſchafft mit irem aigen Siz zu Holerbach und ſeiner Zugehörung an Holz, Veld, und Wismad darinn, nichts ausgenomen, noch hindan geſezt widerleget, und uns die zu Lehen gemacht, übergeben, und die wider von uns emphangen haben als Lehens Recht iſt, und Gewonhait. Wer auch den Brieff mit ira gutten Willen innen hat, zaigt, und fürpringt, der hat alle di Recht, die in daran verſchriben ſein, genüzlich, als ſi ſelber an alles Geverdt. Urkundt des Briefs verſigelt mit unſerm anhangunden Inſigel, der geben iſt zw Halls, als man zallt nach Kriſti unſers lieben Herrn Gepürd vierzehenhundert und in dem ſechs und zwainzigiſten laren an Pfintztag vor ſand Matthei des Heiligen Zweliffpoten, und Ewangeliſten Tag.

Num. LIV. Charta Venditionis, Anno 1427.

Ich Andre, ich Peter, ich Hanns der aelter, ich Thoman, ich Hainrich der iunger, und ich Iorig dy Chrespechhen Gepruedder, Hainreichs

reichs des Chrespeckhen von Chrespach saeliger Sun, veriehen und thun kund offentlich mit dem Brieff für uns und unſer Hawsfrawen, all unſer Eriben, Freunt, und Nachkomen, das wir vereintlich, und mit geſambter Handt zw der Zeitt, da wir es wol gethuen möchten, und recht hetten ze thun, recht und redlich ze kauffen geben haben, und geben dem erwirdigen geiſtlichen Herren Herrn Iohannſen Brobſt des Gotzhaus zu ſand Nicla ze Paſſaw, ſeinem Convent und Nachkomen aus unſerm Gewalt in dy iren, unſern Viertail Eribrechts, gelegen zu Reintal in Ortter Pfarr und in Schärdinger Herſchafft, das unſer Prueder ſäliger Görig der Schueſter vor unſer zu Eribrecht auch inne gehabt hat, und von Andre dem Schachner gekaufft het mit allen den Eren, Rechten, Nutzen, Briefen, und Urkunden, ſo wir es ſelb inne, und darüber gehabt haben. Dyſelben Urkunt mit ſambt unſerm Eribrecht haben wir in auch übergeben umb ain ſolch Gelt, des wir von genzlich gewert und bezalt ſein an all unſer Müe, Abgangk, und Schaden, und verzeichen uns auch des benanten Viertails aller ſeiner Zugehörung in Krafft des Brieffs, alſo das wir obverſchribenn ſechs Brüeder, noch nyemant anders von unſern wegen ytz̄, noch hinfür hintz dem benanten Viertail aller ſeiner Zugehörung, dhain Anſprach, Vordrung, Eribſchafft, noch Rechten nymer mer haben, noch gewinnen ſullen noch wellen in dhainer weis trewlich und ungeverlich. Wir ſein auch des obgenanten Eribrechts und Kauffs aller Zugehörung in Fürſtandt von Gewer, alſs Eribrechts, Kauffs, und Landes Recht iſt, und was ſy fürbas von unnſeren wegen darumb anget mit den Rechten, das ſullen und wellen wir in austragen, und richtig machen an alle ire Müe und Schaden. Und das ſullen ſy alles haben zw uns, und unnſern Treuen, und auff aller unnſer Hab, dy wir überal haben gebunden oder laſſen, innen oder auſſer Landes, beſucht und unbeſucht nichts ausgenomen, wann

ſy

ſy darumb an aller Stat alle ire Recht behabt, gewunnen und erlangt habent, und wir gein in verloren. Des zw ainen waren Urkunt geben wir in den Brieff mit der erſamen weiſen Paulſen des Aychperiger, und Görigen Zellär zw Zell baider anhangunden Innſigel beſigelten, dy ſy durch unſer vleiſſiger Bett willen daran gehangen habent, in iren Eriben und Siglen an Schaden, darunder wir uns verpinden mit unnſern trewen unverſchaydenlich an yedes ſtatt für uns, unnſer Hawsfraw, all unnſer Eriben, Frewnt, und Nachkomen, alles das trewlich und ſtätt ze halden, das an den Brieff verſchriben iſt, der geben iſt des Sontags, als man ſinget Letare in der heyligen Vaſten, do man zallt nach Chriſti Gepürde vierzehenhundert Iare, und in dem ſiben und zwainzigiſten Iare.

Num. LV. Erbrecht, Anno 1428.

Wir Hanns von Gottes Gnad Brobſt, Hans Techant, und gemaingklich der Connvent des Gotshaus zw ſand Nycla bey Paſſaw, bekennen offenlich mit dem Brieff für uns und unſer Nachkömen, das wir mit gemainen Ratt unſer Guett zw Nazleinſchoff, gelegen in Rieder Gericht halbs zw rechtem Eribrecht laſſen haben Hannſen zw Veyzing, ſeiner Hausfrau und allen iren Eriben, das er halbs von Ulrichen Mönhärtlein an unſer Gunſt willen und beſtättigen verpfaendet und verkauft hett, darumb ſy von allen iren Rechten gar und ganz gevallen wären nach Ausweyſung ires Eribbriefe, den ſy uns auch williglich übergeben haben, darumb das wir ſy fölcher Vell und Zueſpruch nach Bette Taydigung erberger Lewt begeben habent. Iſt nämlich geſprochen und getedingt worden, das wir dem benanten Hannſen zw Veyzing das benant unnſer Gutt zw Nazleinshoff halbs zum rechten Erbrecht verſchrieben, und gegeben haben, in der Beſcheiden, das er und ſein Eriben uns, und unſeren Nachko-

men iärlich in unſer gewönliche Stifft, wo wir in die hinlegen, oder gepieten, von iren halben Tail ſechtzigk Stüber Paſſawer Werung, drey Chäs, ain Huen, dreyſigk Ayer, und vier Malpfenning iärlichen dienen ſullen an allen Abganck, wie es im dem Lande ſtett, und nicht merer. Wär aber das ſy des nicht enteten, und den Dienſt, der oben geſchriben iſt, uns nicht gäben, zw der Zeit als oben geſchriben ſteet, ſo ſullen über viertzehen Tag zweliff Paſſawer Pfening darauff geen, und ſol das weren drey vierzehen Tag. Und ob wir des alles von in nicht wurden alſo ausgericht, und bewert in derſelben Zeitt, als oben berürt iſt, ſo iſt uns das obgenant unnſer halb Guet ledig und loſs worden gar und ganz von in und iren Eriben an all Widerrede und Krieg. Sy ſullen auch das benant halb Gut zw allen Zeitten ſtiftlich und pawlichen legen und halten, davon wir unſer Todlaidt haben ſullen, anders ſy wärn darumb von iren Rechten als oben begriffen iſt. Des zu Urkundt geben wir in den Brieff mit unſer und unſers Convents anhangunden Inſigeln beſigelten. Der Sach ſindt Tädinger geweſen dy edlen und weiſen *Hanns Aſtshaymer*, *Herman Ottenperger*, *Sweigker Hofrewter*, *Hanns Ammon zw Eäzenweis*, *Gorig Goder zu Chrieſtorff*, und ander erberg Lewt genug, der geben iſt an ſandt Valteins Tag als er hebt iſt worden des heiligen Biſchoven, nach Chriſti Gepürde vierzehenhundert, und in den acht und zwainzigiſten Iaren.

Num. LVI. Privilegium Sigismundi Imp. Anno 1434.

In nomine ſancte & individue Trinitatis, feliciter Amen. Sigismundus divina favente clementia Romanorum Imperator ſemper Auguſtus, ac Ungurie, Bohemie, Dalmatie, Croitie &c. Rex, ad perpetuam rei memoriam notum facimus tenore preſentium univerſis. Ad hoc ſummi diſpoſitione preſidii principalis Monarchie obtinuimus Principatum, ad hoc ſacri Romani Imperii ſuſce-

ſuſcepimus Diadema, ut ſi ad alia extrinſeca nos ſollicitudo provocet aſſidua, ad ea tamen, que ſtatum felicem & quietum, ac incrementum iurium, gratiarum, & libertatum noſtrarum, & Imperii ſacri venerabilium Eccleſiarum & Perſonarum earundem reſpiciunt, tanto intendamus uberius, quanto noſtrum pre ceteris mundi Principibus ſolium magnificentius erexit celeſtis providentia Creatoris. Sane pro parte honorabilium Ioannis Prepoſiti, & Conventus Monaſterii ſancti Nicolai extra Mur. Patav. Canonicorum Regularium Ordinis ſancti Auguſtini devotorum noſtrorum dilectorum, oblata celſitudini noſtre ſuplex petitio continebat, quatenus de ſolite benignitatis noſtre clementia ipſorum Prepoſitorum, & Conventûs Monaſterii ſancti Nicolai eorumque Succeſſores ſubditos homines, res atque bona in noſtram, ac Imperii ſacri protectionem, tuitionem, & ſalvamguardiam gratioſe ſuſcipere, ac eis univerſa, ac ſingula iura ſua, gratias, immunitates, libertates, dignitates, indulta, conceſſiones, donationes, privilegia, & litteras ſuis predeceſſoribus, Prepoſitis, & Conventui eiusdem Monaſterii, qui pro tempore fuerunt hactenus, & ipſis pro nunc exiſtentibus a Divis Romanis Imperatoribus, & Regibus, noſtris predeceſſoribus, ac a nobis, nec non aliis quibuscunque Principibus Eccleſiaſticis, & ſecularibus, & ceteris Chriſti fidelibus datas, & conceſſas, ac rite data, & conceſſa approbare, innovare, ratificare, & confirmare gratioſius dignaremus. Nos igitur, qui noſtrorum, & ſacri Imperii fidelium, preſertim venerandorum Monaſteriorum in ſacro Imperio exiſtentium profectus, & comoda promovere deſideramus aſſidue, predictis ſupplicationibus tanquam rationalibus favorabiliter annuentes, prefatum Prepoſitum, & Conventum Monaſterii ſancti Nicolai, & eorum Succeſſores unacum eorum ſubditis hominibus rebus, atque bonis in ſpecialem noſtram, & Imperii ſacri protectionem, tuitionem, & ſalvaguardiam auctoritate romana Imperatoria, & ex certa noſtra

ſcientia recepimus, ac vigore preſentium recipimus gratioſe, eisque omnia, ac ſingula privilegia, gratias, immunitates, libertates, iura, dignitates, indulta, conceſſiones, donationes, & litteras, ac conſuetudines laudabiles rite inductas, quas, & que eorum Predeceſſores, Prepoſiti, & Conventus Monaſterii ſancti Nicolai, ac etiam ipſi, Prepoſitus, & Conventus a divis Romanorum Imperatoribus, & Regibus, noſtris Predeceſſoribus, & quibuscunque Chriſti fidelibus rite, & rationabiliter obtinuerunt, in omnibus ſuis tenoribus punctis, clauſulis, articulis, ſententiis, & expreſſionibus, prout ſcripta, ſeu ſcripte ſint, ac ſi tenores omnium, & ſingulorum preſentibus de verbo ad verbum forent inſerti, aut de iure, vel conſuetudine inſeri deberent, animo deliberato non per errorem, aut improvide, ſed ſano Principum, Baronum, Nobilium, Procerum, & fidelium noſtrorum accedente conſilio, ac de certa noſtra ſcientia ratificavimus, approbavimus, innovavimus, & confirmavimus, & ratificamus, approbamus, innovamus, & tenore preſentium auctoritate imperiali gratioſius confirmamus decernentes, & volentes, expreſſe ea omnia, & ſingula perpetuis temporibus obtinere inviolabiliter roboris firmitatem, ſupplentes nihilominus omnem defectum, ſi quis in premiſſis, vel eorum aliquo ratione ſolennitatis obmiſſa, dubia interpretatione ſententiarum aut verborum, ſeu alio quovis modo compertus fuerit de predicta ſcientia noſtra, ac de plenitudine Imperatorie poteſtatis. Nulli ergo omnino homini liceat hanc noſtre ratificationis, approbationis, innovationis, & confirmationis paginam infringere, aut ei auſu quovis temerario contraire. Si quis autem hoc attentare preſumpſerit, indignationem noſtram & Imperii ſacri graviſſimam, & penas in antedictis Prepoſiti, & Conventus Monaſterii ſancti Nicolai privilegiis atque litteris expreſſas & contentas eo ipſo ſe noverit incurſurum, preſentium ſub noſtre imperialis Maieſtatis Sigillo teſtimonio litterarum. Datum

Baſilie

Baſilie anno Domini MCCCCXXXIV. die IV. menſis Martii regnorum noſtrorum anno Hungarie &c. 47. Romanorum 24. Bohemie 14. Imperii vero primo.

Num. LVII. Privilegium Alberti II. Imp. Anno 1439.

Wir Albrecht von Gottes Gnaden Römſcher Kinig, zu allen Zeiten Merar des Reichs, zu Hungern, zu Behem, zu Dalmacien, Croacien &c. Kinig, und Herzog ze Oeſterreich, bekennen und tun kund offenbar mit diſem Brieve allen den die in ſechen, oder hörent leſen, und ob unſer kinickliche Wirdigkait, darinne wir von götlicher Schickhung, als wir hoffen, geſezt ſein, allzeit genaigt und willige Arbait zetun berait iſt, wie ſy aller und yglicher des römiſchen Reichs Undertaner, und getrewer Nuz, Fride und Gemach ſchaffen möge; yedoch iſt ſi mer willig und genaigt, die geiſtliche Perſone, die dem almechtigen Got in geiſtlichem Weſen vleiſſichlich und andächtichlich dinen, und inn für uns bitten, Nutz, Fride, und Gemach zu beſtellen, und ſi auch bey iren Genaden, Freihaiten, Rechten, Brieven, Privilegien, und guten Gewonhaiten zubehalten. Wan wir nu von wegen des erſamen Iohannſen Probſten Convents und Gotzhus zu ſand Nicla bey Paſſaw, und in dem Biſtumb daſelbs zu Paſſaw gelegen ſand Auguſtins Ordens unſer lieber andächtigen dyemütklich gebetten ſeinn, daſs wir in ſein Convent und Gotshaus zu ſand Nycla bey Paſſaw mit allen und yedlichen iren Dörffern, Hofflänten, Güttern varunden und ligunden, Rechten, Gerichten, und Zugehörungen, wo die gelegen, und die genant ſind, di ſie yezunder haben, oder hernach gewinnen, in unſere, und des heiligen römſchen Reichs ſunderleich Genad und Schirme zu nemen und zu emphahen, und in auch alle und yedliche ire Gnad, Freiheite, Rechte, Brieve, Privilegia, und Hantveſte, di ſi von ſæliger Gedächtniſſe unſer Vorfaren an dem Reich Römiſchen Kay-

ſern und Kinigen, und ſunderleich ettliche Brieve, dye ſi von einer Kinigin zu Hungern, dem Hüs zu Bayrn, dem Stifft von Paſſaw, auch andern Fürſten, Graven, Herren, und andern Lewten erborben, und redlich herbracht haben, und darzu ir Herkomen und guet Gewonhait zu vernewen, und zu beſtettigen gnädicklich geruchten. Des haben wir angeſehen ſolich obgenant vleiſſe, und diemütige Gebette, und auch gütlich betrachtet den Gotzdinſte, der in dem vorgenannten Kloſter und Gotshaus täglich volbracht wirdet, und das di obgenanten Brobſte und Convente Gottesdinſte deſter vleiſſiger, und geruliher volbringen mügen, haben wir mit wolbedachtem Muet, guetem Rate, und rechter Wiſſen, di yezgenanten Brobſt und Convent zu ſand Nicla bey Paſſaw mit allen und ydlichen iren Dörffern, Höffen, Leuten und Gütern varunden und ligunden, Rechten, Gerichten und Zugehörungen, wo die gelegen, und wie di genant ſind, nichts usgenomen, di ſi yzund haben oder beſizen, und hernach gewinnen, in unſere, und des heiligen römbſchen Reichs beſundere Gnad und Schirme genadigklich genommen und enphangen, nemen, und enphähen in Krafft dits Brieves, und römiſcher kinichlicher Macht Volkomenhait, und haben in auch alle und yedliche ir Genad, Freiheite, Rechte, Brieve, Privilegia, und Hantveſte, di ſi von ſeliger Gedechtnuſſe unſern Vorfaren an dem Reich, römiſchen Kaiſern und Kinigen, und anderen haben, als vor gemelt iſt, gliçher Weiſe, als ob ſi alle und iedliche in diſem Brieve von Wort zu Worte geſchriben ſtunden, und begrieffen wären, und darzu ire Herkomen, und gute Gewonheite, die ſi redlich herbracht haben, genädiklich vernewt und beſtätigt, vernewen, und beſtätigen in die in krafft dis Briefs, und römiſchen küniglicher Macht Volkumenhait, und mainen, ſezen, und wellen, das die alle gemainklich und ſunderlich in allen und yedlichen iren Meynungen, Punden, und Begreiffungen fürbas merer ſtäte, und krefftig

tig ſein, und beleiben, und auch gehalten ſullen werden vor allermänklich ungehindert. Wär auch Sache, das wir einicherley Brieve geiſtlichen oder weltlichen Perſonen hernach geben würden, die wieder der vorgenanten Brobſts und Convents zu ſand Nicla wären, ſullen und ſezen wir, das die denſelben Brobſt und Convent kainen Schaden fügen oder bringen ſullen oder mügen in dhain Weis. Auch haben wir denſelben Brobſt und Convent zu ſand Nicla diſe beſunder Gnad getan, und ſy gefreyt, tun und freyen in kraft ditz Brives, und römiſcher kiniklicher Macht Volkumenhait, das ſy ire Lent und Güeter, die ſy dan redlich beſizen, und beſizen werden, niemant wer der iſt, er ſey Fürſte, Grave, Freye, Ritter, oder Knecht, Bürger, edel oder unedel, fürbas mer ſtewren, dringen, mit Dinſten beladen, laidigen, betrüeben, oder Schatzung, Gütern oder Gelt wider Recht abnemen oder abſchäezen, oder ſy irs Convents Phrundt umbſunſt zegeben nötten ſolle, und das auch ſy ſolich Phrunde umbſunſt zugeben fürbas mer nicht phlichtig ſein ſullen in chainer Weis. Und das auch niemand wer der iſt, weder mit Knechten, Pferden, oder Hundten, Voglär, Valknär fürbas mer überziehen, überladen, oder beſchwärn, oder ſy Gelt dafür zu geben dringen, oder nötten ſolle, noch welle in dhainer Weis. Und wir gebieten darumb allen und yedlichen Fürſten, Geiſtlichen, oder Weltlichen, Graven, Freyen, Rittern und Knechten, Lanndrichtern, Richtern, Pflegern, Vogten, Amtlewten, Schultheiſen, Burgermaiſtern, Räten und Gemainden aller ydlicher Stat, Marckht und Dörffer, und ſunſt allen andern unſern, und des Reichs Undertanen und Getrewen ernſtlich, und veſticklichen mit diſem Brieve, das ſy di vorgenanten Brobſt und Convent des Gotzhaus zu ſand Nicla, auch ire Leute, und Güttere an den vorgeſchrieben iren Gnaden, Freyhaiten, Rechten, Brieven, Privilegien, Hantveſten, alt Herkommen, und guten Gewonheiten, auch unſern

Gena-

Genaden und Freyheiten fürbas mer nicht hinderen oder irren, noch das den iren zetun geſtätten in dhainer Weiſe, ſunder ſi dabey getrewlich hanndthalten, veſtiklich ſchirmen, und gerüchlich beleiben laſſen, bey unſern, und des Reichs Hulden, und bey Verliefung viertzig Markch lotiges Goldes, die ain yedlicher, der wider die vorgeſchrieben unſer Genade und Freyheiten tut, als offt das geſchiecht, zu ainer rechten Pene verfallen ſein ſol, halb in unſer kinigliche Kamer, und halb dem obgenanten Brobſt und Convent unleslich zu bezalen. Mit Urkunt diſes Brieves verſigelt mit unſern kiniglichen Maieſtät Inſigel. Geben zu Preslaw, nach Chriſts Gepurde vierzehenhundert Iar, und darnach in dem newn und dreiſſigeſten Iare am nachſten Suntag nach ſannd Iohannes Ewangeliſten Tage in Weinnechten, unſers Reichs in dem erſten Iare.

Num. LVIII. Sententia iudicialis. Anno 1474.

Ich Hector Perr, an der Zeit Pfleger, und ich Hanns Glatz Landrichter zu Vilshoven bekennen antrechklich mit dem gegenwürtigen offen Brief, daſs wir von dem durchleuchtigen hochgebornen Fürſten und Herrn, Herrn Ludwigen Pfalzgrave bey Rein, Hertzogen in nidern und obern Bairn &c. unnſerm gnedigen Herrn, in den Zeiten, ſo wir in ſeinen Genaden oben berürten Ampten geweſen ſein, ain Geſchäfft empfangen haben von Wort zu Wort, wie hernach verſchriben ſtet, inhaltent: Ludwig von Gottes Genaden Hertzog in nidern und obern Bairn &c. unnſern getruwen Hectorn Perr Pfleger, und Hannſen Glatz Landrichter zu Vilshoven, unſern Grues zuvor, getrewen. Der erſam in Got, unſer lieber getrewer Brobſte unſers Gotzhaus ſand Nicla bey Paſſaw ains, und Iorg Entzenweiſer der andern tails ſind yez hie vor unſern Räten in Verhörung gegeneinander erſchinen, allda derſelb Enzenweiſer mit Worten geſagt, das er Gerechtigkait

zw

zw dem Siz Entzenweis, und den Stücken darzue gehörnt habe, dagegen der benant Brobſt durch gleublich Urkundt, und ſonſt fürbracht hat, das Entzenweis mit ſeiner Zugehörung unnſerm Gotzhaws ſand Nicla zuſteet. Darumb ſchaffen wir mit euch, das ir den benanten Brobſt, und das Gotzhaus bey vermeldten Siz Entzenweis, und ſeiner Zuegehörung von unſern wegen hanthabet, und nit geſtattet, im daran Irrung zetuen, daran tuet ir unſer Mainung. Datum Landshuet am Mitwochen nach ſand Ulrichs Tag anno Domini &c. LXXIIII. Solch unſers gnedigen Herrn &c. Geſchäfft wir nu bisher alſo wie das innhellt, nachkomen ſein, den bemelden Brobſt und Gotzhaus ſolchs Siz und ſeiner Zuegehörung eingeſezt, und gvelltigt haben, und geben des zu Urkunt der Warhait den gegenwürtigen Brief ich Hector Perr, und ich Hanns Glatz mit unſern baider anhangunden Inſigeln, uns an Schaden, geben an ſant Remigy Tag nach Chriſti Gepurdt vierzehenhundert, und darnach in dem vier und ſibentzigiſten Iare.

Num. LIX. Sententia iudicialis. An. 1476.

Ich *Hainrich von Herttenberg* an der Zeit Phleger zw Lanndtshuett, bekenne und tun kundt mit dem Brieff aller menigklich, als ich anhewt dato nach Haiſſen, und Bevelh des durchleuchtigen hochgebornnen Fürſten, und Herren Herren Ludwigen Pfaltzgraven bey Rein, Hertzogen in Nidern, und Obern Bayrn &c. meins gnedigen Herrn, mit ſamt den nachbenenten ſeiner Genaden Reten, nemblichen *Herrn Fridrichen Mawerkircher Brobſt zw alten Oetingen, Herr Martein Maur Doctorn, Rudolfen Alber Cantzler, Iohannſen Loeffelholtz Licenciaten, Herrn Pauls Hawnperger Ritter, Wolffgangen Gumppenberger, Hanns Schilwatz, Hannſen Regeldorffer, und Hannſen Amman, Caſtner zw Landshuett*, Hofgericht beſeſſen habe, iſt erſchinnen Herr Lienhart Brobſt des

wirdigen Gotshaws ſannd Nycla bey Paſſaw, und hat durch ſeinen Rednär angedingt zw Recht, in krafft ains Anloſs zwiſchen im und ſeinem Convent ains, auch Lienharten, und Wolfgang Gebrüedern der Goſſenberger des andern Tails ausgangen, der verlaſſen wart, des Datum ſtett am Mitwoch vor Converſionis Pauli dis gegenwirtigen Iars, nechſt verſchinen fürbringen laſſen, wie die genanten Goſſenperger des bemelten Gotzhaws Güetter, mit Namen ainen halben Hoff zw Entzenweis, auch die Hub genant Liebungshub daſelbs, und darzu die Zehennt mit aller irer Zugehörung, als deſſelben Gotzhaus frey ledig, und aygenn Güetter innhettenn wider ſein, und des Convents Willen, und Gunſt, auch über manigveltig erſuechen der abzetretten, das aber bisher nicht geſchehen, vermeinende unbillichen, und ob yemant darfür helt, das dem nicht alſo wär, ſo legt er in Gericht ain Libell, darinn geregiſtriert, was die Gab des Stiffters, und deren anderen anzaigend, das gannz Dorff Ennzenweis, mit ſambt mer Stuckenn, und iren Zugehören. Und weiter in ainem andern Artickl inhalltennd, ſeynd wir auch die Gütter, damit wir das Chloſter haben begabt, und ſo ledigklich, das kain Menſch in denſelben Güttern kain Erbrecht nit hat. So haben die offtgenanten Vögt, die darüber zurichten haben Gewalt, das geſagt, das kain Menſch wider die egenanten Gütter mit ander Zügnuff nicht rechten ſol, nwr mit Brieffen allein, die man pfligt zugeben von Gotzhewſernn über beſunder Recht. Darnach hat der benant Brobſt eingelegt Vidimus nach Ordnung der Recht ausgangen über die Conformacion, weilennt durch den allerdurchluchtigiſten Fürſten Herrn Herrn Ludwigen Römſchen Kayſer dem genanten Kloſter ſand Nycla gegeben, und daraus ainen Artickel verleſen laſſen, alſo lautende: Auch wellen wir, das fürbas kain irr Hold, oder Gepawr, die auff irrn Urbar Güttern ytze ſizenn, oder wonend, oder fürbas darauf ſitzen werden,

kai-

kainerlay Erbrecht, noch kain ander Recht ſprechen, oder geziehen mögen, es ſey denn, das ſy das mögen beweiſen, und bezeugen mit des Brobſts, und Convents Brieven, und Urkundt, als das auch von irem Stiffter herkommen iſt &c. und darauff geſagt, das ſolichs alles mein genädiger Herr Hertzog Ludwig als Lanndtsfürſt auch confirmirt, und in ainem ſundern offen Brife mit ſeiner Genaden Amptlewten geſchäfft het, Brobſt, und Convent zu ſannd Nycla bey irer Freyhait zu hannthaben; Innhalt deſſelben Brieves, der dann auch verleſenn worden iſt. Und wann nwn die Goſſenperger vorgenantt kaynerlay erblichen Gerechtigkait zw den vermelten Güettern vom Gotzhaws ſannd Nycla hetten, ſonndern deſſelben Gotzhaws freye Güeter wären, und im das Aigentum darauff an Mittel zu ſtund, ſo getrawt der Brobſt, das im und ſeinem Convent ſoliche Stuckh, und Gütter von den Goſſenpergern frey und ledig abzetretten, und an Irrung volgen zw laſſen erkannt werden ſolt. Und ob durch ſy ichts davon verkaufft wär, dem Gotzhaws ſein Notturfft darinn vorbehalten. In Anttwurt kamen die egenanten bede Goſſenperger, und lieſſen durch iren auch angedingt zw Recht in krafft obberurts Anloſs anfanngs vermelden ein Clag, die der von ſandt Nycla vormals gein meins gnedigen Herren Retten wider ſy gebraucht het, dieſelb Clag ſy dann mit ettlichenn Artickeln erclerten, und mit langen Worten in Anttwortweis fürbrachten, hir inn zwſezen unnottürfftig. Nachdem der Anlaſs darnach zwiſchen den Parthayen gemacht worden, und dardurch von derſelben Chlag komen iſt, ſonnder ydem Tail nach laut deſſelben Anlals ſein Notturfft fürzubringen gepürt. Dabey haben auch dy Goſſenperger angezogen das alt Herkomen, und innhaben der bemelten Güetter durch ihren Uren, En, und Vatter geſchehen, wer länngger wann Menſchen Gedächtnus, die es dann dem Gotzhaws getrewlich verdient, desgleichen ſy irs tails auch gern

thun wolten, und bekennten ſelbs, das ſy an den Enden kainerlai Aigentumb hetten, ſonnder begerten günſtig Herren zuerlangen, und dy Gütter zuverdienen, als bei irnn Vordernn getan wär, in Zuverſicht, der von ſand Nycla, und ſein Convent des güetlich erweiſt, oder rechtlich erkanntt ſolt werden. Dawider der Brobſt, nachdem dy Goſſenperger ein alt Herkomen anzügen, legt er inn Recht einen Brieff, der auf ſein Begerenn verleſenn wärd, darinn Thoman Tunz, Hanns Goſſenperger, und Ulrich Wildenmann bekennten, das ſy bei obgenanten Stuckh und Güetter von Gotzhaws ſanndt Nycla, und weilent Brobſt Iohannſen, und den Convennt daſelbs aus ſunderen Genadenn allain zw freyer Stifft erworben hetten, deſſelben Brieves Datum weiſet an ſandt Lorentzentag nach Chriſti Geburt vierzehenhundert und inn drey und dreiſſigſten Iaren, und wie wol nwn Lienhart, und Wolfgang die Goſſenperger ſelbs auch bekennten, das ſy kaynerlay erblichenn Gerechtigkait auff den Güettern, ſo hetten ſy ſich doch der freyen Stiffthalb nicht gehalten, als ſy billich gethan haben ſoltenn, ſonder die verworcht, demnach, und beſunderlich die Meynung des Stiffters, auch die Confirmacion, und Geſchäfft in Recht verleſen angeſehen, getrawtt der von ſanndt Nycla wie vor erkannt zuwerden. Dagegen die Goſſenperger ir alt Herkomen, das denn in des Gotzhaws Regiſtern lanng her gefunden wurde, abermals und darbei angezogen haben, als in den verleſenn Brieff von den dreyen Ausganngen, unnder anndern mit den Worten verlautt, wer die Zehennt all, nunn hetten ſy derſelben Brieff gleichen auch bei irn Hanndten, dye ſy einlegten, und ſagten an dem Ende nwr ettlich Zehennt. Es wär auch wiſſentlich, das Entzenweis bey irs En ſäligen Zeiten verprunnen, und alsdann dye Brieff, ſo ſy vorher vom Gotzhaws ſannd Nycla gehabt, mit ſambt anndern auch verdorben, das in zw mercklichem Schaden kom-

kommen, und noch darumb einich Erſtattung geſchehen wär. Sy hieten auch nichts verworcht, ſonnder als vorſtett, alweg gern günſtig Herren erlanngt, und erbittent ſich noch mals alles das zuthun, das in aws getrewer Pflicht gepürdt mit Vormeldung, wo ſy ye von den Güettern geſprochen, des ſy doch nit hofftenn, ſo zymbt ſich, das ſy umb ir Schaden und Vordrung auch benüegig gemacht wurden. Auff ſöllichs der Goſſenperger Fürbringen hat der von ſannd Nycla der Prunſthalb einen Brieff eingelegt, und verleſen laſſen, darinn der Goſſenperger bekennt, das er darumb mit weilennt Herrn Karlen Brobſt, und ſeinem Convent auf ain gannz Ende zu völligem Benüegen verricht, und vertragen worden ſey, des Datum ſtett am Montag nach Pauli Converſionis nach Chriſti Gepurde vierzehenhundert, und im zway und zwainzigiſten Iaren, und darauff abermals mit Begerung, wie vor zw erkennen. Und als damit nach vil mer dergleichen Worten bede Tail ire Rechtſetz getan, haben die Räte einhelligcklich zu Recht geſprochen, das dye Goſſenperger ſöllicher Güetter, die der von ſant Nycla in ſeiner Clag angezogen hat, an Irrung abtretten, und die demſelben von ſannd Nycla, und ſeinem Convent frey und lediglich volgen laſſen ſollen. Sölichs Urtails, und Herkomens des Rechten bat im der von ſannd Nycla ainen Gerichtsbrieff, der im mit Urtail zu geben auch erkannt worden iſt, und ich obgenanter vonn Herttenberg im denn alſo hiemit gib under meinen aigen anhangunden Innſigel beſigelt, doch mir, und mein Erben an Schaden, geſchehenn zw Lanndtshuet am Montag nach dem Suntag Iubilate, nach Chriſti unſers lieben Herren Gepürde vierzehenhundert, und im ſechs und ſibenzigiſten Iaren.

Num. LX. Sententia Iudicialis, Anno 1476.

Wir hernach geſchriben unſers genädigen Herrn Ludwig &c. mit Namen Hainrich von Herttenwergk Pfleger, Maiſter

Ludwig Pfarrer zu ſand Mertein, *Hainrich von Staudach*, *Pauls Hawnperger*, *Walthaſar Nothafft*, *Leonhart Hohenegker Raintmaiſter*, *Karl Kergl Lanntſchreiber*, *Gabriel Buſch*, *Wilhalm Trenhecke Stattrichter*, *Gentiſlor Pfæffingere Hoffmaiſter zw Saldental*, *Leonhart Iued*, *und Hanns Amman Kaſtner zw Lantshuet*, bekennen offenlich mit dem Brive allermenigklich, das wir zwiſchen den erwirdigen Herren Leonarten Brobſt zw ſand Nycla bey Paſſaw und ſeinem Convent daſelbſt der wallt er für uns Rete gelegt und fürbracht hat, als Kläger ains, und Leonarten und Wolffgang Goſſenperger des andern Tails mit baider Taill Wiſſen und guten Willen beteydingt und abgeredt haben, das ſy aber und yedlichen irer Irrung Spruch und Vordrung, ſo ſy auff baiden Tailn gegeneinander gehabt, oder ze haben vermaint haben von Entzenweis herrver und genzlich auf unſers genädigen Herren Rete, ſo ſein Gnad ungevärlich darzwe ordnen wirt, beleiben ſein, alſo das in ain nämlich Ertag durch der benanten unſern genädigen Herren für ſeiner Genaden gemelten Rete benent und geſezt. Darauff die benanten Partheyen mit ihrer Notturfft, und wes ſy trauen zu genieſſen erſcheinen, und in irm fürbringen auff all und yedlich Artickel verhöret, und zu erſt verſucht ſöllen werden, bayd Partheyen umb ſolich Irrung, Spruch, und Vordrung zu verainen, und zu vertragen, wo oder in welchen Artickel ſy alſo gütlich nicht vertragen möchten werden, das dann dieſelben Rete darumb Recht ze ſprechen Macht haben, und was alſo durch dy bemelten Rete, oder den mereren Tail aus in zw Recht geſprochen wirdet, dabei ſol es an verer Waygrung, Auszug, und Appellirung beleiben, alles trewlich und ungevärlich. Desgeleichen haben wir zwiſchen dem gemelten Brobſte, und Iörgen Entzenweiſer ains, und Ulrichen Peuſsker, und Haynzen Hoffhaymer alls Anwald Sigawn, Ulrichen Rezer zw Perndorff Wittiben des andern Tails der

Irrung

Irrung und Vordrung halb, ſo ſich zwiſchen den benanten Partheyen der gemelten Sigawn ausgezaigten Heyrat Guts wegen halten, mit derſelben Wiſſen, und gueten Willen auch abgeredt und beteydingt. Verrer haben wir zwiſchen dem gemelten Brobſt, und Margerethen Maurerin zw Pfarrkirchen von des Schaff Traids wegen, ſo ſy von Goſſenberger erkaufft hatt, auch beredt und betaydingt. Zw Urkundt geben wir yeder Parthey ſolcher Bedeyttigung ainem Brieff in gleicher Lawt, und newen obgenanten von Herttenberg fürgedrucktem Inſigel beſigelt, mir und meinen Erben an Schaden, des wir und dye andern Rete mit gebrauchen. Geſcheen zw Lantshuet am Mitwochen vor Converſionis Pauli nach Chriſti Gepurde vierzehenhundert und im ſechs und ſibenzigiſten Iare. &c.

Num. LXI. Erbrecht, Anno 1480.

Ich *Leonrat von Linthamuel*, ich Martein von Nidermaynad, und ich Iorg Moſer von Chunzen all drey Geprüeder Hannſen Präwmaiſter zw Lieſſing weilend ehlelich ſün, bekennen offenlich mit dem Brieff für uns, all unnſer Erben, Freunt, und Nachkomen. Als wir, und unnſer Vorvordern auff dem Guet genant Raubersod in Vilshover Gericht gelegen, das dann des wirdigen Gotzhaus ſand Nicla bey Paſſaw freys ledigs Aygen iſt, Eribrecht vermaint zu haben, ſey wir obgemelt Gebrüeder, dergeleichen unnſer Vorvordern dem Brobſt und Convent des bemelten Gotzhaus ungehorſam geweſen, in Stifft nit kumen, noch unns gegen in nicht gehalden, wie wir denn us Pflicht, als unſern rechten Gruntherren ſchuldig ze thun ſeind geweſen, und Erbrecht im Land ze Bayrn Recht und Gewonhait iſt. Darumben wir dann von unnſer Gerechtikait pillichen abgeſchaiden wären, haben der erwirdig im Gotte und geiſtlicher Herr Herr Leonart Bropſte des beſtimpten Gotzhaus ſant Nicla, und der Convent

vent daſelbs unnſer gnädig Herren angeſehen, GOtt dem Almächtigen frumer Lewt Gepett, und unns obgemelten dreyer Bruedern, allen unnſern Erben ir beſtimpts Guet Rauberſod aller Zwgehörung, aus ſundern Gnaden zw rechtem Erbrecht von neuen dingen laſſen, und verlichen nach Inhalt unnſers Erb-Brieffs, ſo wir von in haben in der Beſchaidnus, das der, der auff dem Guet ſyzet, in und irn Nachkomen iärlich, wye dye Iar ſten, wol oder über in ir gewonliche Stifft komen, wo ſy dye hinlegen, dyennen ſol vierzig Pfenning Lanndswerung, zwo Hennen, und IIII. Mall Pfenning, auch zw allen Zeiten gehorſam und dienſtpar ſein, als ander ir Hinderſäſſen, und Holden. Wir auch all unnſer Erben ſullen noch mügen unnſer Erbrecht auf dem berürten irem Guet weder verſezen, verkoffen, verheyraten, taylen, raynen, noch verändern in dhaynerley weys an ir und ir Nachkomen Willen und Wyſſen, und wo wir das benant Guet Rauberſod verkauffen, ſo ſullen wir inn das am erſten anbietten, und in das zeitlicher für ander zw kauffen geben. Wolten ſy aber unns nit Kaufſtat thun, ſo mügen wir dann das aynem anderen geleichen, und nach irem Ratt verkauffen, darinne ſy unns nit irren ſchullen. Und als offt das beſchiecht, ſo ſchullen wir in und unnſer Erben zw Abfart geben viertzig Pfening, und der geleichen, wer das kaufft, der ſol zu Anlaid auch geben vierzig Pfening alles Landes Werung, und alſo offt unnſer Erben ainer mit Tod abget, ſo iſt in und irn Nachkomen albeg damit ain Todrecht gevallen nach Landes Recht, und irs Gotzhaus Gewonhait, Wär aber, das wir in und iren Nachkomen den obgeſchribnen Dienſt und Gült zw der Stifft nit gäben, oder der Punt und Articl ainen oder mer indert überfüeren, und der nit hyelden, wie oben berurrt iſt, ſo ſein wir von Stund an von unſer Erbſchafft ganzlich gevallen, und mügen ſich dann des offtgemelten irs Guts Rauberſod, oder

Zuge-

Zugehörung alles wol underwinden, und das verkauffen, verlaſſen, entpfehlen wenn oder wye ſye verluſt, an unnſer, all unnſer Erben, und mänigklichs von unnſerntwegen Irrung und Widerrede, alles trewlich und ungevärlich. Des zw Urkunt geben wir in und irm Gotzhaus den Brieff beſigelt mit der edlen weyſen Leonhart Putz Richter zw ſannt Nicla bey Paſſaw, und Görgen Entzenweyſer baider aygner anhangenden Inſigeln, die wir mit Vleis darumb gepetten haben, in irn Erben und Inſigeln an Schaden, darunder wir unns auch für all unnſer Erben und Nachkomen verpinden an Aydes ſtatt ſtätt zu halden Inhalt des Brieffs. Zewgen der Gepet umb bayde Inſigel ſint die erberen beſchaiden Michel Nater Amman zu Awnkirchen, und Cunrat Geyerſperger, geben an Erichtag vor Lucie, nach Criſti Gepurde vierzehenhundert und im achtzigiſten Iare.

Num. LXII. Transactio. Anno 1482.

Ich *Iörg Ebmer zu Pultzſperg*, bekenn für mich, mein Hawsfrawen, all unnſer Erben, Freunt, und Nachkomen offenlich mit dem Brieffe, nachdem unns der erwirdig in GOtt, und geiſtlich Herr Herr Leonart an der Zeit Brobſt, Herr Stephan Dechant, und das ganz Convent der wirdigen Stift und Gotzhaws zu ſannt Nicla pey Paſſaw umb Gult angelangt, und erſuecht hatt, und des darumben von unnſers gnädigen Herren Hertzog Iörgen Rätten zw Lantshuet in Verhörung mit in erſchinen, wegen Putzſperg gelegen in Lanntgericht Egkennvelden, und daſelben wir dann durch di Rätt vor bemelt gütlich veraint, und vertragen worden ſein ganz auf ain ſtättes und ewigs Ennde, doch alſo, und in ir beſchaiden, das nun wir füran dem obgenanten unnſerm gnädigen Herren Brobſt Leonarten, und dem Techannt, und ganzen Convent der wirdigen Stifft und Gotzhaus ſannt Ni-

cla, und iren Nachkomen daſelbs alle Iar iärlich, und auch aygnes yeden Iars beſunder davon raichen, dyenen, und auch geben ſullen ſechtzigk Regenſpurger, oder fünff Schilling Pfenning Lantshuetter Werung, und ſunſt fünff Regenſpurger Pfenning für Hüner, oder dreuzehenthalben Lantshueter Werung zu aynem yeden ſant Symons Tag, ſo ir Anwalt zu uns oder unnſern Erben und Nachkomen darumben kumpt, acht Tag vor oder nach ungevärlich an allen Abgangk, und vor allem Lantsgebrechens, es ſchlach, es ſchawr, oder beſeſs prannt, oder wie es in dem Stuend, nichts ausgenumen. Und das alles ſullen ſy an irer iärlicher Gült kainen Abgangk haben, vil noch wenig in kainer Weis. Und wann wir dann die obgenant Gult bezalt haben, alsdan ſo ſullen wir deſſelbigen Iars nichts mer ſchuldig ſein zu thun von kainerlay Sach wegen nach Laut und Inhalt unnſers Erbbrieffs, ſo und wir danne von dem obgemelten unnſerm gnädigen Herren Bropſt Leonarten, Techant, und ganzen Convent darumben haben. Ob wir aber der bemelten Gülte zu rechter Dinſtzeit, alsdann vorgeſchriben iſt, nichts dyenten, und gäben, alsdann ſo hatt unns, unnſer Erben und Nachkomen ir Anwalt darumben wol zu nötten, und zw pfennden, alsdann ain yeder Herr umb ſein Gült und Vordrung wol thun mag. Und ob ſy dann ſolicher irer Pfeundung von uns icht Schaden nämen, und des alles mügen ſy auch bekumen auff allem andrem unſerm Hab, Erib, und Guet auff ir völliges benüegen. Wir ſullen und wellen der Herrſchafft Egkennfelden, und aller mäniglich alle Vordrung, ſo von gemeltem Guet ſich zu thun gebürt, alles ausrichten, das dem obgenanten Gotzhaus Onentgeltnus trewlich, und angevärlich beleib, und gehalten werde. Und des geben wir in den Reversbrieff beſigelten mit der edlen und weyſen Hanns Treytlkover an der Zeitt Lanntrichter zu Egkennfelden,

und

und Hanns Steyberſtorffer dy ſelb Zeit wonhafft daſelbs, mit ir bayden anhängenden Inſigeln, dye ſye dann durch unnſer gar vleiſſiger Gepette Willen an den Brieff gehangen haben, doch in, irn Erben, und Inſigeln an Schaden, darunder ich mich dann obgenannter Iörg Ebner verpinde für mich, und all mein Erben mit meinen trwen, alles das war und ſtätt ze halden, das der Brieff ausweiſt. Und des alles ſind Zewgen, auch der Gebette umb die Inſigel geweſen die erſamen *Iorig Allspeckh* an der Zeit Gerichtſchreiber, Hanns Winderſtainer, Leonart Tuechſcherer, baid Purger daſelbs, geben und beſchechen am Mittwoch vor ſannt Anthonien Tag, als man zalt von der Gepurd Criſti unſers lieben Herrn vierzehenhundert Iar, und darnach in dem zway und achtzigiſten Iare.

Num. LXIII. Pacta conventa inter Præpoſitos ſancti Nicolai, & Subditos Hofmarchiæ. Anno 1468.

Anno Domini 1468. an ſand Andre Tag iſt ain Ainigung betracht worden zwiſchen des Prelaten, und Gotzhaus ſand Nycla an ainem, und der Hawsgenoſſen in der Hofmarch dabei mit baider guettem Willen, und Hinderganng, am erſten: di Hauſsgenoſſen ſullen füran iren Miſt, wo ſye den von Allter hintragen, und gelegt, noch tragenn, und daſelbs ain zimliche Zeitt ligen laſſen, ob aber dyſelben über aines Probſts Willen dem gemainen Mann zw Unluſt ligen lieſſen, ſo alsdann ain yeder Brobſt, oder ſein Richter von ſeinen wegen ſchaft, den zw dannen zethun, das dan ain yeder nach ſolchem geſchäfft in acht Tagen von dan thue, und ſolch Gepott ſol am erſten geſchehen bei der Straff. Würde aber ainer, oder ainne ungehorſam, bei der Pen zwayer Groſs. zwm dritten bei der Pen ſechtzigk Pfe-

ning, und welcher darüber ungehorſam erſchine, den ſol und mag ein yeder Brobſt, oder ſein Richter darumben pfennten, als Hoffmarch Recht iſt. Zw dem andern, ain yeder Brobſt, ſo ettwer Hoffmarch Recht kauffen wil, ſol von den Hausgenoſſen, iren Erben und Nachkomen Verſchreibung nemen, die lanntleiffig iſt, unverzickt dem Brobſt von den armen Leuten hinwiderumb gegen dem Bröbſt zunemen, und zugeben, und damit gegenainander verſorgt ſein trewlich Ungeverde. Zw dem dritten, ſo ain Brobſt ſeinem Hausgenoſſen aufbieten, oder vordern wil, ſo gebiet er in des erſten bei der Straff, zwm andern bei der Pen zwayer Groſch, zwm dritten bei der Pen ſechzigk Pfening, welcher aber darüber ungehorſam wurde, den mag alsdan ain yeder Brobſt, oder ſein Richter von ſeinen wegen umb ſolich Pen, oder Ungehorſam nach Gelegenhait der Verhanndlung fürnemen, ſtraffen, und pfentten, als ſölichs Verhanndels, und der Hofmarch Recht iſt. Zw dem vierden, von der Scharwerch, und Arbeit wegen, ſo di armen Lewt ainem Brobſt zuthun ſchuldig ſein, di ſullen ſi noch willicklich thun, doch das ſy ain yeder Brobſt hinwider gein in auch halt, als von Allter herkomen iſt, ob ſy aber in ſolich Scharberch, und Arbeitt ungehorſam wurden, ſo hatt ſy ain yeder Brobſt, oder ſein Richter darzue erforderen am erſten bei der Straff, zw dem andern bei der Pen zwair Groſch, zw dem dritten bei der Pen ſechzigk Pfening, und welcher darüber ungehorſam erſchine, den ſol und mag ain yeder Brobſt, oder ſein Richter darzwe pfennten als Hofmarch Recht iſt. Zw dem fünften, di Hausgenoſſen, di Brieff und Sigl haben über Hofmarch Recht, ſullen dabei beleiben, welche aber darüber nit Brieff und Sigl haben, und doch von den anderen Herren herinne gehabt, und herbracht hieten, dieſelben von ſundern Gnaden ſullen ir Lebtag auch

bei

bei Hofmarch Recht beleiben, es wär dann, das ſich füran bei demſelben ainem, oder mer ſolcher Mangel erfünde, das dann ain yeder Brobſt denſelben abſezen, und Urlaub geben mag, doch denſelben unvergriffen, was ſy von Gepaws, oder Auffgebens wegen haben, das in darumb nach Gelegenhaitt irs darlegens ain erſtatten, und genueg geſchehe, welcher aber weyſen, oder beibringen mag Hofmarch recht auff ſich, und ſein Erib gekaufft, oder in anderweg an ſich bracht, und darumb dkainen Brieff haben, ſo ſol der Brobſt den oder denſelben on Entgeltnus noch Brieff geben, und mit dem Schrib gelt genädigklich gehalten ſullen werden. Zw dem ſechſten, wer füran in di Hofmarch komen wil, der ſol das von ainem Brobſt werben, wie dan das bei ſeinen Genaden am füeglichiſten gehaben, und erlangen mag, alles trewlich ungevärlich. Zw den ſybenten, der Brobſt, von den dy in ſein Straff kömen ausgelaſſen werden, ſol ſich nach underſcheid der Perſon, und Verhandlung der Tatt zimlich darinne halten, und Urfethbrief von ſeinen Hausgenoſſen nit begeren, es wäre dann ain Hanndel oder Perſon, dy etwas fürſärg auff ir Trueg geben, demſelben mag ain yeder Brobſt ſich oder ſein Gotzhaws vor künfftigen Schaden wol gewären angeverde. Zw dem achten, all Punt und Artickel vorgenant ſullen von baiden Tailen zw ewigen Zeitten gehalten, und nachgegangen werden an alle Widerredt. Zw dem newnten, es ſullen auch der Brobſt, und ſein Nachkomen ſeiner Hausgenoſſen aller irr Erben und Nachkomen genädig Herren, auch by Hausgenoſſen iren Gnaden, als irem rechten Herrn getrew, undertan, willig, und gehorſam ſein. Zw dem zehenten, welcher Tail nach aller Artickel Inhalt nit ſtät hielt, ſondern darüber gieng, das wiſſentlich wurde, der iſt unſerem genädigen Herren Hertzog Ludwig, und ſeinen Nachkomen in ire ſwäre Straff, und Ungenad, dem

Brobſt, und Convent hundert Pfund Pfening, und aus den Hausgenoſſen ein yeder zehenn Pfund Regenſpurger, und darzw den ungehorſamen Tail aller ſeiner Sprüch mit dem Schaden vervallen, und ſullen dannoch nichts deſter minder dy vorgenant Puntt, und Artickel bei irn Krefften beleiben, doch unſerem genädigen Herrn Hertzog Ludwig &c. allen ſeinen Eriben, und Nachkomen an aller yer Herlichkait an Schaden. Geſchechen, als an dem Anfanckh berüert iſt, nach Chriſti Geptirdt vierzehenhundert- und in dem acht und ſechtzigiſten Iare an ſand Andre Tag des heiligen Zwölffbotten &c.

Num. LXIV. Excerpta Genealogica San-Nicolaitana.

1187. *Dietricus, & Heinricus frater eius de Paumgarten, Walter de Tanneberg, Rickerus de Weſen, Wernhardus de Mortſpach, Leutoldus de Sauerſteten.*

1220. *Hademarus Pincerna Patav. de Weſen, Heinricus de Aheim Camerarius, Otto de Heichenbach, Mareſcalcus, Walterus de Tanneberg Dapifer, Otto de Moresbach, Luitoldus de Sauerſteten, Otto de Iahhinſtorf, Albero de Germundesberch, Ekkardus de Viereh, & Heinricus frater eius.*

1237. *Hademarus de Weſen, Chunr. de Valchenſtein, Otto de Tegernbach, Pilgrim de Tanneberch, Ulr. de Lonſtorf, Otto de Poſſamunſter, Fridericus de Paſching.*

1253. *Heinricus Iunior Comes de Ortenberch filius Heinrici iam def.*

1320. *Karl, Bernh. fratres de Rotau, Heinr. de Wartzau, Ortolf, & Alt-*

& Altmann fratres die Hefften, Nicolaus de Haizing, Ulricus de Nentzing.

1321. *Expen von Hage, Dietmar von Eisterzheim, Perthold de Hartheim, Conr. frater eius, Herwarch Chrenzdorfer, Otto de Perchaim, Wernhard de Hage, Leutold de Kirchberg, Rud. Alb. & Uzil fratres de Alhartingen.*

1399. *Niclas Zeller, Stat Richter ze Passau, Otto der Haibeck von Haibach.*

1401. *Reicher der Rotauer, Pilgrim sein Pruder, Wilhelm sein Veter,*

1412. *Peter Holzhaimer, Agnes uxor, Philipp Holzheimer, sein Pruder, Herr Heinrich von Puechberg, Pfleger zu S. Gorgesberg.*

1423. *Andre Schachner Purgsass zu Neuenburg, Elspet die Angerrerin sin Hausfrau, Iorg der Schachner sein Pruder, Leonh. der Schachner ir Veter, Iorg der Angerer Purgsass an dem Wernstein.*

1426. *Heinrich Cholnberger, Margar. uxor. Bartolom. filius, Georg Gunzinger, Iohan Steindorfer.*

1431. *Hiltepr. Hanthock, Veit der Salzinger, Heinrich von Mitich, Burghuter ze Newburg.*

1432. *Herr Wilhelm Aichberger Pfleger zu Niederaltaich, Heinrich Kolenberger.*

1437. *Wolfgang Berger, Leonhard Berger Pfleger zu Neumin, sein Veter, Erhart Menghofer Pfleger an Frauenhaus ze Neuenburg.*

1439. *Karl Rasp de Scharding, Karl Rasp sin Sun, Magdalena huius uxor. Georg Grueber Landrichter.*

1447.

1447. *Iohan Winther ze Reinthal iam † uxor Anna, Leonhard ir Sun, Karl von Podaw zu Madan, Iorg Epelhauſer.*

1470. *Lazarus Meſſenpeck Ritter Pfleger zu Ried, Wolfg. Ellbrechtinger Landrichter zu Ried.*

1480. *Ruland Babmoder zu Bluman, Marx Kazbrener zu Grub.*

1481. *Stephan Plank Caſtner zu Vilshoven, Georg Gunzhofer zu Haibach.*

1482. *Ulric. Frieshamer von Euchendorf, Anna uxor. Hanns Rudmund Pfleger zu Adeldorf.*

1483. *Georg Rorer.*

1485. *Wilh. Wolfg. Hieron. Karl fratres de Rotau, Eraſmus von Nusberg ze Furt.*

MONU-

MONUMENTA REICHERSBERGENSIA.

PARS II.

MONUMENTA REICHERSBERGENSIA.

Diplomatarium Miſcellum.

Num. I. Privilegium Conradi I. Archiepiſc. Salisb. Anno 1137.

In nomine ſancte & individue Trinitatis. Chunradus Dei gracia Salzburgenſis Archiepiſcopus. Virum beatum Pſalmiſta deſignans ait: diſperſit dedit pauperibus, iuſticia eius manet in ſeculum ſeculi, pro adipiſcenda itaque beatitudine, que diſperſimus, dedimusque pro iuſticia noſtra perpetuanda in ſeculum ſeculi, volumus in pauperum Chriſtoque ſervientium ſervitio in ſeculum ſtabiliri. Notum ergo eſſe volumus tam preſentibus, quam futuri temporis hominibus, nos ad ſuſtentacionem Chriſti pauperum in Richerſperg Deo ſub communis vite regula ſerviencium, & amodo ſerviturorum quedam contuliſſe, que ſubnotata continet ſcriptum preſentis pagine: videlicet Patellam ſalis in Halla cum uno curtili in ipſa villa Hallenſi & VI. curtilibus in ſylveſtribus Unchen vulgo nominatis, de quibus ligna perſolvuntur ad ipſam patellam. Manſum & dimidium in Pongovve, VI. manſos iuxta Richerſperg ſitos in villa Anteſinhoven, & Tihuſin, & Gurtim: predium quoddam in Noſpach, quod erat militis *Chadelohide Noſpach*. Hec ſunt bona de noſtra liberalitate Richerſpergenſi Cenobio collata. Et illud quoque curavimus memorie tradere, quod eidem Eccleſie predia, videlicet curtem, que dicitur Chrowat cum prediis eidem curti appendiciis usque ad XXX. ut dicitur manſos requiſivimus. In qua requiſicione, cum diu laboratum eſſet, & *Luitkardis*, que predia illa iniuſte detinuerat, Epiſcopali banno conſtricta tandem pec-

catum iniuſte pervaſionis recognoſceret, ſed a filiis ſuis eadem liberare non poſſet; nos pro redemptione anime noſtre XXX. marcas expendimus, ut predia iam dicta penitus libere ac ſine omni contradictione obtineret Eccleſia Richerſpergenſis, cui eadem predia legitime data fuerant a beate memorie Werenhero ipſius Eccleſie fundatore, & eorundem prediorum legitimo quondam poſſeſſore. Quoniam autem ab ipſo ſuo fundatore iam dicte Eccleſie fundus & Patrocinium in ius, & tuicionem, firmamque poſſeſſionem Eccleſie Saltzburgenſis agnoſcitur per legitimam traditionem deveniſſe, ratum eſſe convenit ſubſidium, quo nos auctore Deo de noſtra copia illius inopiam ſupplevimus. Quoniam hoc non eſt rerum Epiſcopalium diſtractio ſed ampliacio, ſi pauperibus Chriſti Epiſcopatum reſpicientibus, & ab eo pendentibus competens fiat ſuſtentacio. Quam ſane pauperum ſuſtentationem tam in loco dicto, quam in aliis locis noſtre providencie ſubiacentibus, nos ea moderatione fecimus, ut Epiſcopatum, quem pauperrimum, & valde vaſtatum invenimus divitem Dei gracia & ſatis copioſum, tamque a ruinis morum, quam a ruinis murorum honeſte faveute Deo reparatum ſucceſſoribus noſtris moriendo relinquamus. Unde ſucceſſores noſtros per tremendum ultimi examinis iudicium obteſtatos, & obſecratos eſſe volumus, ut ratum habeant, quod nos divine pietatis intuitu in Reicherſperg. cenobii conſolacionem diſpoſuimus. Quecunque autem ſecularis aut ſpiritualis perſona, quod a nobis pie eſt depoſitum, aliquo modo duxerit irritum, in ultimo examine reddet rationem coram ſummo iudice. De ſalubri ſane diſpoſitione noſtra pagina conſcripta, & ſigillo noſtro impreſſa data eſt Freſaci an. Dom. Incarn. MCXXXVII. Huius rei teſtes ſunt & conlaudatores Romanus Gurcenſis Epiſcopus, *Hermannus Prepoſitus*, *Baldricus Abbas Saltzburg.* *Udalricus Abbas S. Lamberti*, *Pabo Prepoſitus de Gurca*, *Hartmannus Prepoſitus de Nivenburg*, *Chuno Saltzburgenſis Canonicus & Presbiter*, *Otto Monachus S. Petri*, *Wolfra*

Comes

Comes de Trevini, Adelbero Dapifer, Carolus de Preivarin, Weriant de Witinswalt, Engilſcalcus frater Gurcenſis Epiſcopi, Maganus de Scalach, Luitwinus Prepoſitus, Eberhardus de Libeniz, Durinch de Dietrammingen, Wiſint de Pongowe, Egilbertus Caſtellanus, Eberhardus de Priſingen, Mirabilis Nanus de Arizberg nepos Imperatoris Heinrici. Actum &c.

Num. II. &c. Cod. Tradit. num. XI.

Num. III. Bulla confirmationis Innocentii II. P. M. Anno 1141.

Innocentius Epiſcopus Servus Servorum Dei dilectis filiis Gerhoho Richerſpergenſis Eccleſie Prepoſito, eiusque fratribus tam preſentibus quam futuris regulariter ſubſtituendis in perpetuum. Pie poſtulacio voluntatis effectu debet proſequente compleri, & iuſtis petencium deſideriis congruum decet nos impertiri ſuffragium. Eapropter dilecti in Domino filii venerabilis fratris noſtri Conradi Saltzburgenſis Archiepiſcopi precibus inclinati petitiones veſtras racionabiles libenter admittimus, & Monaſterium veſtrum, quod eſt in Epiſcopatu Patavienſi, & fundo Saltzburgenſis Eccleſie ſitum, in quo divino mancipati eſtis officio ſub apoſtolice Sedis, & noſtra protectione ſuſcipimus, & preſentis ſcripti privilegio communimus. Inprimis ſiquidem ſtatuentes, ut tam in veſtro quam in Monaſterio Sanctimonialium vobis ſubdito, Ordo Canonicus iuxta divi Auguſtini regulam perpetuis temporibus inviolabiliter conſervetur. Preterea quascunque poſſeſſiones, quecunque bona eadem Eccleſia inpreſentiarum iuſte, & canonice poſſidet, aut in futurum conceſſione Pontificum, largitione Regum vel Principum, oblatione fidelium, ſeu aliis iuſtis modis Deo propitio poterit adipiſci, firma vobis veſtrisque ſucceſſoribus, & illibata permaneant. In quibus hec propriis duxi-

mus exprimenda vocabulis: fundum videlicet, & plebem Richerſpergenſem cum decima, & iure parochiali. Capellam ſancti Martini cum ſuis pertinentiis, vineas in Aſchah, villam Chrowat, & reliqua predia a Werenhero loci ipſius fundatore oblata; patellam Salis in Halla, & reliqua predia a prenominato fratre noſtro Saltzburgenſi Archiepiſcopo Eccleſie veſtre collata; Hoſtat, & alia predia, que *Ruopertus* obtulit; predia, que *Fridericus* donavit; predia, que fuerunt *Egloſi*, & *Eberhardi* cum eorum decimis ab Epiſcopo Friſingenſi vobis conceſſis, & vineas emtas in Cremeſa, & ea que *Dux Luitpoldus* contulit. Sane laborum veſtrorum, quos propriis manibus aut ſumptibus colitis, ſive de nutrimentis veſtrorum animalium nullus omnino Clericus, ſive Laicus decimas a vobis exigere preſumat. Eccleſiaſtica nimirum Sacramenta a Dioceſano accipietis Epiſcopo, vel a Saltzburgenſi Archiepiſcopo, ſiquidem graciam, & communionem apoſtolice Sedis habuerint; & ſi ea gratis, & ſine pravitate voluerint exhibere. Alioqui liceat vobis pro eorundem Sacramentorum ſuſceptione Catholicum quem malueritis adire Antiſtitem, qui noſtra fultus auctoritate, quod poſtulatur, indulgeat. Et quia hic locus veſter eſt inſtitutus, ut Saltzburgenſis Eccleſie principalis Advocatus ipſius quoque loci ſit advocatus, neque ipſi neque alicui ſubadvocato ejus eundem locum liceat iniuſtis gravaminibus infeſtare. Quod ſi fecerit, & vobis conquerentibus non emendaverit, conſilio, & auxilio prefati Archiepiſcopi ipſa advocatia ab inutili auferatur, & alius loco eius ſubſtituatur. Obeunte vero te nunc eiusdem loci Prepoſito, & alterius Eccleſie regimen transeunte, ſive tuorum quolibet ſucceſſore, nullus ibi qualibet ſubreptionis aſtucia, vel violencia ſubſtituatur, vel preponatur, niſi quem fratres communi concenſu, aut pars ſanioris conſilii ſecundum Dei timorem, & beati Auguſtini regulam canonice providerint eligendum. Sepulturam quoque ipſius loci liberam eſſe concedimus, ut eorum,

qui

qui ſe illic ſepelliri deliberaverint, extreme voluntati, & devocioni nullus obſiſtat, niſi fuerint excommunicati, ſalva tamen iuſticia Matris Eccleſie.

Decernimus ergo, ut nulli omnino hominum liceat prefatum cenobium temere perturbare, aut eius bona, vel poſſeſſiones auferre, vel ablatas temere retinere, minuere, ſeu quibuslibet indebitis exactionibus, vel moleſtiis fatigare; ſed omnia integra conſerventur eorum, pro quorum gubernatione, ac ſuſtentatione conceſſa ſunt uſibus omnimodis profutura, ſalva nimirum Saltzburgenſis Archiepiſcopi, & Patavienſis debita iuſticia. Si qua igitur in futurum Eccleſiaſtica, ſecularisque Perſona hanc noſtre conſtitutionis paginam ſciens contra eam venire temere tentaverit, ſecundo, tertiove commonita, ſi non ſatisfactione congrua reatum ſuum correxerit, poteſtatis, honorisque ſui dignitate careat, reamque ſe divino iudicio exiſtere de perpetrata iniquitate cognoſcat, & a ſacratiſſimo Corpore, & Sanguine Dei, & Domini noſtri IEſu Chriſti aliena fiat, atque in extremo examine diſtricte ulcioni ſubiaceat. Addentes etiam interdicimus, ut nemini profeſſionis veſtre facultas ſit alicuius levitatis inſtinctu, vel arctioris religionis obtentu ſine Prepoſiti, vel congregationis licentia de clauſtro diſcedere. Quod ſi diſceſſerit, nullus Epiſcoporum, nullus Abbatum, nullus Monachorum ſine communium literarum cautione eum ſuſcipiat, quamdiu videlicet in Eccleſia veſtra Canonici ordinis tenor Domino preſtante viguerit. Si vero ſecundo, vel tertio vocatus redire contempſerit, liceat eiusdem loci Prepoſito canonicam in eum proferre ſententiam. Cunctis autem eidem Eccleſie iuſta ſervantibus, ſit pax Domini noſtri IEſu Chriſti, quatenus, & hic fructum bone actionis percipiant, & apud diſtrictum Iudicem premia eterne retribucionis inveniant Amen.

Ego

Ego Innocentius Chatolice Ecclesie Episcopus &c. Datum Laterani VI. Idus Ianuar. per manum Gerardi sacre Romane Ecclesie Presbiteri Cardin. & Bibliothecarii, Indictione V. Incarna. Domini anno MCXLI. Pontificatus Dom. Innocen. Pape II. An. XII.

Num. IV. Privilegium Leopoldi Ducis Bajoariorum.

Anno 1141.

In nomine sancte, & individue Trinitatis. Ego *Luitpoldus* Dei gracia Bawariorum Dux cupiens hereditare beatitudinem, de qua dicitur: beatus qui intelligit super egenum, & pauperem, egenorum, & pauperum Christi in Cenobio Richersbergensi Deo militantium intellexi paupertatem, simulque animadverti quedam eorum predia vastata, dum exercitus, vel Patre meo *Luitpoldo*, vel me ipso ducente per terras eorum iret, ac rediret. Unde commonitus a prefati Prepositi Cenobio *Gerhoho* ad usus fratrum inibi Deo serviencium, ex nunc imposterum tradidi duo beneficia in villa, que dicitur *Laubes*, cum omni utilitate ad illa pertinente. Scientes autem quod hilarem datorem diligit Deus, & hic sine dubio est hilaris Dator, qui mensuram bonam, & confertam, & coagitatam dat; volumus, & irretractabiliter decernimus, non solum ad predicta beneficia excollenda, verum & ad alias qualescunque utilitates fratrum Richersperg. duobus plaustris aut vehiculis eorum amodo semper inposterum patere silvam, que vulgo dicitur Vorst, sitam inter duos fluvios Champam, & Chremesam, ita videlicet, ut nullus eiusdem silve procuratorum ab eis exigat ullum precium, seu qualiscunque angarie gravamen illis faciat. Sed omnino ut dictum est liber introitus, & exitus in eandem silvam ac de silva fratribus prefatis, & eorum servis pro commoditate eorum pateat. Ipsa quoque duo beneficia presignata ita decernimus, permanere libera in fratrum propria potestate, sicut erat in nostra, *ne vel Commerarii, vel Marsalci, seu*

alii

alii ſervitores noſtri, poſterorum noſtrorum in ullo ſint moleſti culteribus eorum, vel de rebus curie traducentes, vel de annona equorum perſolvenda, vel de aliis miniſteriis huiusmodi exequendis. Hec autem traditio ad altare S. Michaelis in Richerſperg, me preſente ac petente facta eſt per manum *Comitis Luitoldi de Bleien* delegatione firma, in cuius manum delegatio eadem per manum noſtram prius fuerat facta. H. r. t. per aurem attracti ſunt hi, quorum nomina ſubnotata leguntur. *Otaker Marchio. Comes Ekkebertus. Otto de Machlant. Werintgart de Jugelbach, & filius eius Werinhart. Wolfhere de Tegernwach. Albwinus de Petra. Hademar de Chouſaren. Gebekart de Abbadesdorf. Chadelhohus longus de Rora. Eberhard de Brunowa, & Udalricus frater eius, Harnit de Orte. Rechere de Sebach. Walter de Tobele. Aimwich de Urihaim. Harthnit de Saltzburg;* preſentem vero paginam inde conſcriptam ne quis audeat violare, vel reſpuere quaſi falſam, ego Luitpoldus Dux impreſſione ſigilli mei feci confirmari. &c. Actum in Eccleſia ſancti Michaelis in Richerſperg. Anno Domini MCXLI. Ind. IV. regnante Rege Chunrado II. temporaliter, Chriſto autem ſempiternaliter, & eternaliter Amen.

Num. V. Privilegium Conradi III. Rom. Regis. An. 1142.

In nomine ſumme Trinitatis, Chuonradus divina favente clemencia Romanorum Rex. Preceptis ſalutaribus moniti, & divina inſtitutione inſtructi facere nobis amicos de mammona iniquitatis ea ſpe ac fiducia, ut & ipſi nos recipiant in eterna tabernacula; debemus religioſis Cœnobiis propenſiori cura munimen & auxilium providere, ut in eis commorantes pauperes Chriſti pro noſtris peccatis abolendis, & regni temporalibus motibus ad eternitatis quietem dirigendis, valeant intercedere apud Regem Regum, cuius Regnum eſt omnium ſeculorum. Igitur ad munimen & auxilium regularis vite tradimus, & confirmamus Cœnobio Richerſpergenſi, conſtituto in ripa Ini fluminis in Regione Norica

in Comitatu *Ekkeberti Comitis*, ut ſi quis Miniſterialium *ad Regnum teutonicum, vel ducatum Bauvaricum* pertinens predium ſuum in elemoſinam dare voluerit predicto Cœnobio, rata ſit ipſa traditio, & firma permaneat. Ut autem incontradicibilis & inconvulſa permaneat hec noſtra regularis conſtitutio, communiri & inſigniri eam fecimus regali noſtro Sigillo. Signum D. Chunr. Rom. Reg. Ego Arnoldus Cancellar. vice Hainrici Moguntini Archiepiſ. & Archicancellarii recognovi. Actum in civitate Ratisbona in celebri curia, cui interfuerunt Epiſcopi, Dietwinus Epiſcopus Cardinalis S. Rufine apoſtolice Sedis legatus. *Heinricus Ratisbonenſis, Imbrico Wirtzburgenſis, Otto Friſingenſis, Heinricus Olomucenſis, & Laici Principes, Marchio Dietpoldus, Otto Comes Palatinus, Comes Gebehardus de Sulzbach, Comes Adalbertus de Pogen, Fridericus Advocatus, & alii Nobiles multi. Ducem Bawaricum ideo non nominavimus*, quia tunc temporis in manu Regis erat Ducatus. Data XVIII. Kal. Ianuar. anno Dom. Inc. MCXLII. Ind. V. anno regni eius V.

Num. VI. Donatio decimarum Putinenſium. An. 1142.

In nomine ſancte & individue Trinitatis, Conradus Dei gracia Salzburgenſis Archiepiſcopus. Beatus, qui intelligit ſuper egenum & pauperem, in die mala liberabit eum Dominus. Huius beatitudinis & liberationis nos cupientes Deo preſtante obtinere conſorcium, ſtatuimus pium intellectum habere ſuper egenam & pauperem Richerſpergenſis Eccleſie Congregationem ſub regula beati Auguſtini viventem in Richerſperg Cenobio, in ripa Ini fluminis ſito in fundo proprio Saltzburgenſis Eccleſie, in Epiſcopatu Patavienſi. Unde ad ſubſidium pauperum Chriſti ad idem Cenobium firma legitima delegatione tradidimus omnes decimas in Parochia, que dicitur Putine, excepta ſane canonica portione Sacerdotis plebani, quas eidem plebano indiminutas volumus permanere in perpetuum, & exceptis decimis vinearum in eadem

Parochia

Parochia ſitarum. Decimas etiam ad idem Cenobium alterius Parochie, que dicitur Branberg, totam decimacionem tam de vineis, quam de agris vel aliis rebus nobis iure perſolvendum; excepta canonica portione Sacerdotum hic perpetuo conſtituendorum. Et quia eadem Parochia de adiacenti ſylva Putinenſi preſtante Domino poteſt ampliari a loco, qui dicitur Putinowe usque ad *terminos Ungarorum*, & usque ad montem Harthſperg in predio Comitis Ekkeberti, creſcentibus ibidem novalibus hoc ſtatuimus, & ſtabiliter inpoſterum conſervari volumus, ut omnia novalia, que in ſylva Putinenſi intra terminos deſignatos exquiſita vel exquirenda Parochie, que dicitur Branberg continuabuntur, vel in Parochias novas formabuntur, in eadem conſtitutione permaneant: ita videlicet, ut exceptis debitis porcionibus Sacerdotis plebani decime omnes vinearum, frugum, & animalium perſolvantur ad predictum Cenobium cum integra iuſtitia noſtro iuri debita, & ad noſtram diſpenſacionem pertinente ſecundum precepta Canonum, quibus monemur habere curam pauperum. Ut autem hec noſtre diſpenſationis pia conſtitutio nulla impietatis machinacione violetur, ſed in perpetuum firmiſſime conſervetur, Sigillo noſtro hanc paginam communitam tali ſententia concludimus: ut ſi quis contra eam agens temere tertio commonitus non reſipuerit, via Dei maneat ſuper ipſum in interitum carnis, ut ſpiritus ſalvus fiat per penitentiam; ſine qua ſi defunctus fuerit de perpetrata iniquitate ſe reum cognoſcat in tremendo examine Iudicis cuncta cernentis. Ego Romanus Gurcenſis Epiſcopus, ego Udalricus Salzburgenſis Abbas, ego Gotfridus Abbas Admontenſis, ego Gebenno Saltzburgenſis Prepoſitus, ego Chuno Chimenſis Prepoſitus, ego Hugo Perthesgadenſis Prepoſitus, ego Gotheſchalcus Bawemburgenſis Prepoſitus, ego Heribordus Owenſis Prepoſitus, ego Heribordus Lanzo Hallenſis Prepoſitus, ego Hugo Garcenſis Prepoſitus, ego Ruodbertus Presbyter. Actum

in Caſtro Saltzburg anno Dom. Inc. MCXLII. Ind. IV. X, Calend. Novemb. H. r. t. per aurem attracti ſunt iſti. *Heinricus Dux Karinthie & frater eius Udalrich, Hugo de Tuvers, Heinricus de Wenge, Fridericus de Lingnowe, Hartnith, & frater eius Marchwart de Üzitingen, Yſinrich, & frater eius Dietmarus de Chutebach, Gundakar de Waltprehtingen, Luiwinus Caſtelanus, Chuno de Engilhalmingen, Megingoth filius Megingoti Pincerne, Dietmar de Eicheim, Volcholt de Aſchowe, Werinhart de Ottennach, Otto de Wilern, Adilpret de Witenſtein, Otto Neſtl.* Ego Hugo Prepoſitus Garcenſis ſcripſi.

Num. VII. Bulla Eugenii III. Anno 1146.

Eugenius Epiſcopus ſervus ſervorum Dei, dilectis filiis Gerhoho Richerſpergenſis Eccleſie Prepoſito, eiusque fratribus tam preſentibus quam futuris regulariter ſubſtituendis in perpetuum. Deſiderium, quod ad religionis propoſitum & animarum ſalutem pertinere monſtratur, animo nos decet libenti concedere, & petentium deſideriis congruum impertiri ſuffragium, quia ſicut iniuſta petentibus nullus eſt tribuendus affectus, ita legitima & iuſſa deſiderantibus nulla eſt differenda peticio. Huius rei gracia dilecti in Domino filii predeceſſoris noſtri, felicis memorie Pape Innocentii veſtigiis inherentes, nec non venerabilis fratris noſtri Conradi Saltzburgenſis Eccleſie Archiepiſcopi precibus inclinati, veſtris iuſtis poſtulacionibus clementer annuimus, & Monaſterium noſtrum, quod eſt in Epiſcopatu Patavienſi in fundo Saltzburgenſis Eccleſie ſitum, in quo divino mancipati eſtis obſequio, ſub beati Petri, & noſtra protectione ſuſcipimus, & preſenti ſcripti privilegio communimus. In primis ſiquidem ſtatuentes, ut tam in veſtro, quam in Monaſterio Sanctimonialium vobis ſubdito, Ordo Canonicus iuxta B. Auguſtini regulam perpetuis temporibus inviolabiliter conſervetur. Preterea quascunque poſſeſſiones, quecunque bona eadem Eccleſia in preſentiarum iuſte & canonice poſſi-

det,

det, aut in futurum conceſſione Pontificum, liberalitate Regum, largitione Principum, oblatione fidelium, ſeu aliis iuſtis modis, preſtante Domino poterit adipiſci, firma vobis veſtrisque ſucceſſoribus & illibata permaneant; in quibus hec propriis duximus exprimenda vocabulis: fundum videlicet & plebem Richerſpergenſem cum decima, & iure Parochiali, Capellam S. Martini cum pertinentiis ſuis. Vineas in Aſcha, villam Chrovat, & reliqua predia a Wernhero loci ipſius fundatore vobis oblata. Decimas Brambergenſis Eccleſie ac novalium Putinenſis ſilve a predictis Parochiis usque ad terminos Ungaricos pertinentis, venerabilis fratris noſtri Chonradi Saltzburgenſis Archiepiſcopi privilegio vobis firmatas, patellam ſalis, & alia predia ab eodem Epiſcopo data. Hofſtat & alia predia, que Ruodwertus iuſte obtulit, predia, que Fridericus donavit, predia, que fuerunt Egelolfi, & Eberhardi cum eorum decimis ab Epiſcopo Friſingenſi rationabiliter vobis conceſſis, & vineas emptas in Chremeſa, & ea, que Dux Luipoldus iure ſuo contulit. Sane laborum veſtrorum, quos propriis manibus, aut ſumptibus colitis, ſeu de nutrimentis veſtrorum animalium, nullus omnino a vobis decimas exigere preſumat. Eccleſiaſtica nimirum Sacramenta, a diocefano ſuſcipietis Epiſcopo, vel a Salzburgenſi Archiepiſcopo, ſiquidem graciam & communionem Apoſtolice ſedis habuerit, & ſi ea gratis & ſine pravitate vobis voluerit exhibere: alioqui liceat vobis pro eorundem Sacramentorum ſuſceptione Chatolicum, quem malueritis adire Antiſtitem, qui noſtra fultus auctoritate, que poſtulatis, indulgeat. Et quia ſic locus videtur eſſe inſtitutus, ut Saltzburgenſis Eccleſie principalis Advocatus eiusdem quoque ſit Advocatus, neque ipſi neque alicui ſubadvocato eius eundem locum liceat iniuſtis gravaminibus infeſtare, quod ſi fecerit, vobis conquerentibus non emendaverit, conſilio & auxilio prefati Archiepiſcopi ipſa advocatia ab inutili auferatur, & alius loco eius ſubſtituatur. Obeunte vero te nunc

eiusdem loci Prepoſito, vel ad alterius Eccleſie regimen tranſeunte, ſive tuorum quolibet ſucceſſorum, nullus ibi qualibet ſubreptionis aſtucia ſive violentia preponatur, vel ſubſtituatur, niſi quem fratres communi conſenſu, aut pars conſilii ſanioris ſecundum Dei timorem & beati Auguſtini regulam canonice providerit eligendum. Addentes etiam interdicimus, ut nemini profeſſionis veſtre facultas ſit alicuius levitatis inſtinctu, vel arctioris religionis obtentu ſine Prepoſiti vel congregacionis licentia diſcedere. Quod ſi diſceſſerit, nullus Epiſcoporum, nullus Abbatum, nullus Monachorum ſine communium literarum cautione ſuſcipiat: quamdiu videlicet in Eccleſia veſtra Canonici ordinis tenor Domino preſtante viguerit. Si vero ſecundo vel tertio vocatus redire contempſerit, liceat eiusdem loci Prepoſito Canonicam in eum proferre ſententiam. Sepulturam quoque ipſius loci liberam eſſe concedimus, ut eorum, qui ſe illic ſepelliri deliberaverint, devotioni, & eorum extreme voluntati (niſi forte excommunicati, vel interdicti ſint) nullus obſiſtat, ſalva iuſticia Matris Eccleſie. Decernimus ergo &c. Si qua igitur &c. Cunctis autem eidem loco iuſta ſervantibus ſit pax Domini noſtri Ieſu Chriſti, quatenus & hic fructum bone actionis percipiant, & aput diſtrictum iudicem premia eterne pacis inveniant Amen.

Ego Eugenius Catholice Eccleſie Epiſcopus ſubſcripſi. Ego Albericus Hoſtienſis Epiſcopus. Ego Imarus Tuſculanus Epiſcopus. Ego Octavianus Diacon. Cardin. S. Nicolai in carcere Tulliano &c. Ego Petrus Diacon. Cardinal. S. Marie in via lat. Ego Cinthius Diacon. Cardinalis SS. Sergii & Bachii. Date Sutrii per manum Romani S. Romane Eccleſie Presbiteri Cardinal. & Cancellarii, IV. nonas May indictione IX. Dominice Incarn. an. MCXLVI. Pontificatus vero D. Eugenii Pape III. anno II.

Num.

Num. VIII. De Capella in pede montis Pfiften. Anno 1149.

In nomine ſumme Trinitatis. Notum ſit Chriſti fidelibus, quod ego Eberhardus Iuvavenſis Eccleſie Archiepiſcopus in pede montis Putinenſis conſecravi Capellam propter uſus fratrum Richerſpergenſium, tali videlicet caucione, ut eadem Capella cum dote adiacente in proprietate ſit eorundem fratrum, neque Plebanus eiusdem loci aliquid in ea iuris habeat, neque ipſe de ſuo iure aliquid amittat propter eandem Capellam, in qua nimirum divina officia fratribus celebrari conceſſimus, que illic audire nullos fideles prohibemus, ita videlicet, ut ſuo iure non privetur Putinenſis Plebanus; populares quoque ſermones in precipuis feſtis eiusdem Capelle inibi fieri permiſimus, videlicet in dedicacione ac feſtis beati Iohannis Baptiſte, ſanctique Petri Apoſtoli. Interfuerunt autem huic diſpenſacioni Dominus Romanus Gurcenſis Epiſcopus, & Prepoſiti Gerhohus Richerſpergenſis, & Wernherus Seccowenſis, Capellani noſtri, Rudbertus, Goteſcalcus, Udalricus, & de Patavienſi Epiſcopatu Marquardus Prepoſitus Niwenburgens. Canonici Richerſpergenſes, Waltherus & Hainricus Presbyteri, Canonici Niwenburgenſes, Hermannus & Hildebrandus Dyaconi. Plebani ſacerdotes Hartwicus de Lantzenchirchen, Meginwardus de Bramberg, Richerus de Putine, laici nobiles & miniſteriales *Comes Ekkibertus*, *Dietricus de Moſen*, *Depoldus de Lechisgmunde*, *Turingus de Weriven*, *Sigemar de Libenize*, *Hartnidus & frater eius Marquardus de Ucelingen*, *Gruslebus de Radiſtat*, *Putinenſes miniſteriales*, *Poppo*, *Liupoldus*, *Rapoto*, *Chuno*, *Guringus*, & populus multus, ad dedicacionem ipſius Capelle collectus. Et ut hec noſtra diſpoſicio firma & inconvulſa permaneat, paginam hanc ſigilli noſtri roboravimus impreſſione. Actum Putine anno Dominice Incarnacionis MCXLVIIII. Indiccione XIII.

Num.

Num. IX. De Prædio Ardaker. Anno 1153.

In nomine ſancte & individue Trinitatis, Eberhardus Dei gracia Salzburgenſis Eccleſie Archiepiſcopus. Notum eſſe volumus tam futuri, quam preſentis temporis hominibus, qualiter querela Gerhoi Richerſpergenſis Prepoſiti, quam adverſus tria Clauſtra, videlicet ſancti Rudberti, & ſancti Petri, ſancteque Virginis Erintrudis habuit, conſopita eſt. Denique predictus Prepoſitus adhuc vivente beate memorie anteceſſore noſtro Chunrado Archiepiſcopo, contra Miniſterialem Eccleſie noſtre *Henricum de Sehirche* depoſuit cauſationem ſuper quodam predio in vico, qui dicitur Moſin ſito, Richerſpergenſi Cœnobio, ut aſſeruit legitime contradito. Sed quia predictus Heinricus nondum lite hac terminata defunctus tres prenominatas Eccleſias reliquit prediorum ſuorum heredes; renovante ſuam querelam Richerſpergenſe Prepoſito, in conſpectu noſtro ex beneplacito parcium ſic deciſa eſt contentio: ut Prepoſitus maioris Eccleſie Hugo, & Abbas ſancti Petri Henricus, nec non Abbatiſſa ſancte Erndrudis, Wirad, deſignaret curtim quamdam iuxta Ardacharn ſitam cum ſuis pertinentiis Eccleſie Richerſpergenſi; qua conventione convenienter ex omnium parcium coniventia ordinata, tota lis in manum noſtram ſic eſt reſutata, ut neque Prepoſitus querelam ſuam reſuſcitet, neque ipſum de cetero vel Prepoſitus maioris Eccleſie, vel Abbas ſancti Petri, vel Abbatiſſa ſancte Erindrudis contra pactum iſtius compoſicionis inquietet. Facta ſunt autem hec annuente nobili femina *Luitkarda prediti Henrici* relicta, que prediorum viri ſui uſum fructuarium tenens pro anime ipſius remedio, pie aſſenſum prebuit huius compoſitionis rationabili pacto in manu noſtra firmato, & ſcripti preſentis noſtro Sigillo inſigniti cautione roborato. Actum Salzburg Anno Dominice Incarnationis MCLIII. Indictione II. preſentibus Teſtibus, quorum nomina ſubſcripta

ſcripta ſunt. *Comes Luitoldus de Bleien*, *Comes Sigfridus de Pilſtein de Miniſterialibus*, *Sigboto de Suriberch*, *Willehalm de Wegingerberg*, *Otto de Pongowe*, *Marchwardus de Uzzelingen*, & alii plures.

Num. X. Concambium cum Epiſcopo Patav. An. 1155.

In nomine ſancte & individue Trinitatis, omnibus Chriſti fidelibus notum eſſe cupimus, qualiter ego Chuonradus divina clementia Patavienſis Eccleſie Epiſcopus, Eccleſie mee Patavienſis ſimul & Eccleſie Richerſpergenſis commodis ac paci in preſenti & futuro proſpiciens, ex conſenſu Cleri & Miniſterialium noſtrorum, predium Eccleſie noſtre in villa *Rosbach* in comitatu *Comitis Bertholdi de Pogen* ſitum, per manum eiusdem Pertholdi Comitis ex iure advocatie ipſi pertinentis in manum cuiusdam nobilis viri *Werinandi de Rauntingen* tradi rogavimus, Eccleſie Richerſpergenſi tradendum, ac de iure noſtro in ius Eccleſie illius omnimodis transfundendum, in legitimum videlicet Concambium pro predio Hagenove, ſuper quo inter me, & iam dictam Eccleſiam Richerſpergenſem contentio eſſe videbatur, ſimul & pro predio, quod Eccleſia Richerſpergenſis in partibus orientis in villa Liubes poſſederat. Hoc itaque iam dictum noſtrum predium cum omni iure ſuo, & utilitatibus queſitis & inquirendis ſimul, & decimis in eadem villa iuri noſtro pertinentibus Eccleſie prefate tradi fecimus Prepoſito, & fratribus eiusdem Eccleſie. Econtra predium Hagenowe iuri noſtro recognoſcentibus, & per manum Advocati ſui in villa Liubes *Comitis Chuonradi de Pielſteine* cum alio iam dicto predio ſuo in Ius Eccleſie noſtre transfundentibus. Et hec traditio per manum Advocati noſtri Pertholdi facta eſt nobis preſentibus ac petentibus in villa Straschirchen in manum iam dicti Werigandi. H. r. t. ſ. per aurem attracti ex Nobilibus *Chadolt de Sunebretesdorff*, *Chadolt de Grunenbodengarten*, *Weringer de Waigeſtorf*, *Pabo de Agehauſen*, *Werinhart de Iulbach*, *Reginger de Ride*,

Amelbertus de Aigelinge, Adelbero de Burchartesdorf; & ex miniſterialibus, Ruodegerus, Adalbertus, Arnoldus de Patavia, Waltherus de Ludinge, Rapoto de Swabendorff, Gerhocho de Framelinſperge, Heinricus Rudolfus, item Ruodolphus, Megingoth de Pogen, Engilbertus & frater eius Otto de Stroubing. Ego Chuonradus Patavienſis Epiſcopus ſubſcripſi. Ego Ruodbertus Decanus ſubſcripſi. Ego Hainricus Scholaſticus. Ego Hartmodus Archipresbiter. Ego Ruodbertus Presbiter. Ego Adalbertus Prepoſitus S. Nicolai ſubſcripſi. Acta ſunt hec anno Incarnat. Dom. MCLV. Pontif. vero noſtri anno VI. Indict. II. Data Patavie IV. Kal. May.

Num. XI. Privilegium Conradi Epiſc. Patav. An. 1156.

Chunradus Dei gratia Patavienſis Eccleſie Miniſter, dilectis in Chriſto fratribus Eccleſie Richerſpergenſis ſalutem in Domino. Eccleſia Richerſpergenſis, in qua Deo militatis fratres in Deo dilecti, licet iure fundi ad Archiepiſcopum Saltzburgenſem reſpiciat, tamen ex Eccleſiaſtico regimine attitulata eſt Eccleſie noſtre, utpote ſita in Diœceſi Patavienſi. Quod cum ita ſit, ſicut vos nobis, noſtrisque ſucceſſoribus recognoſcitis filialem obedienciam, ſic dignum & iuſtum eſſe cenſemus, ut & nos vobis recognoſcamus paterne dilectionis, & ſolicitudinis paſtoralis piam curam. Proinde vinearum decimas, quas ex auctoritate apoſtolica de laboribus veſtris in villa Chremeſa cum aſſenſu predeceſſorum meorum, & in eo inpreſentiarum poſſidetis, vobis permanere concedimus. Inſuper Eccleſiam plebalem nomine Munſter vobis in vicino adiacentem Cœnobio veſtro ea cautione annectimus, ut Eccleſie veſtre Prepoſiti a nobis noſtrisque ſucceſſoribus in partem ſolicitudinis vocati, preſignate plebis habeant providentiam ſuper hac reſponſuri Epiſcopo Patavienſi. Ut autem hec noſtre liberalitatis conceſſio firma vobis, veſtrisque in poſterum ſucceſſoribus permaneat, preſentem Chartam ſigillo noſtro communiri fecimus. Ego

Chuon-

Chuonradus Patavienſis Epiſcopus laudo, & ſubſcribo &c. Data Patavie per manum Heinrici anno ab Incarn. Dom. MCLVI. Ind. IV. an. vero Dom. Conr. Patav. Eccl. ven. Epiſc. VIII. feliciter Amen.

Num. XII. Privileg. Eberh. AEpiſc. Salisb. de An. 1158. v. Cod. Tradit. num. LXXVI.

Num. XIII. Privileg. Eberh. AEpiſc. de Anno 1160. v. Cod. Tradit. num. LXXVII.

Num. XIV. Aliud Privileg. Eberh. AEpiſc. de An. 1160. v. Cod. Tradit. num. CXII.

Num. XV. Aliud Privileg. Eberh. AEpiſc. de An. 1161. v. Cod. Tradit. num. CXXI.

Num. XVI. Privileg. Friderici I. Imp. de Anno 1162. v. Cod. Tradit. num. CXIV.

Num. XVII. Commendatitiæ ad Heinricum Leonem Bajoar. Ducem. Anno 1162.

EBerhardus Dei gracia Saltzburgenſis Eccleſie Archiepiſcopus, glorioſo, & victorioſo *Bawariorum*, & Saxonum *Duci Heinrico* ſinceram dilectionem, & omne bonum. Quia Ducibus tanquam a Deo miſſis ad vindictam malorum, laudem vero bonorum hoc debet Eccleſia, ut pro eorum ſalute divinam clementiam iugiter exoret, conveniens eſt, ut & ipſi pro pace, ac defenſione fidelium ſancte Dei Eccleſie laborent: unde rogamus Nobilitatem veſtram in ea fiducia, qua vobis Eccleſia Salzburgenſis confidit, ut Richerſpergenſe Cœnobium, *quod quantum attinet ad poſſeſſionem legitimam*, cum omnibus, que ad ipſum pertinent, noſtri eſt iuris,

& quantum ad regimen ſeculare, veſtram Celſitudinem reſpicit, ſpecialiter habeatis pietati, ac Principatui veſtro comendatum iure veſtro, contra iniurioſos defendendum, & manutenendum. Dilectum quoque fratrem noſtrum Gerhohum, eiusdem cœnobii Prepoſitum tum pro noſtri dilectione, tum pro beate memorie patris veſtri Heinrici Ducis, cui Prepos. idem fidelis, & familiaris extitit, ut pluribus veſtrorum eſt notum: vos tanquam paterne pietatis heres, in eadem gratia foveatis, & manu teneatis, in qua eum pater veſter habuit: & ubicunque vel eius perſona, vel predicta congregatio veſtre defenſionis indiget ſolatio, & auxilio, contra iniquorum violentias, vos eius tutelle ſecundum iuſtitiam dignemini providere. Atque hoc ipſum vicinis eius, quos ipſe nobis deſignaverit, attentius commendare curetis, ut iam dictum Cœnobium veſtre defenſioni per nos commiſſum cauſa Dei, ut veſtri tueantur contra omnes violentias iniquas. Porro ſi quis adverſus ipſum Cœnobium vel habet, vel habebit querellam, veſtre ſit poteſtatis, tam ex iure veſtro quam ex commiſſo noſtro cauſam ventillare, ac ſecundum iuſtitiam terminare, ſalvo iure Advocatorum ſuper eiusdem cœnobii predia per nos conſtitutorum, ſemoto iniquo gravamine ac nomine ſubadvocatorum, tam ſpirituali quam ſeculari iudicio abiudicatorum, niſi quantum admittuntur ex conſenſu eorum, qui Eccleſiis preſident. Quibus & ſi fuerint importuni vel iniurioſi, eorundem petitione debent ſubmoveri, quia vocati ſunt ad iſtam ſubadvocatie procurationem non per ius beneficii, ſed per conventionem gratuiti beneplaciti. Atque ut hec noſtra commendatio nulla dubietate vacillet, ſed memoriale certum vobis veſtrisque in Ducatu ſucceſſoribus perſeveret, Chartam hanc inde conſcriptam, & ſigillo noſtro communitam in predicto Cœnobio conſervari precepimus.

Num. XVIII. Privilegium Henrici Leonis de An. 1162. v. Cod. Tradit. num. CXIII.

Num.

Num. XIX. Privilegium Eberhardi Epiſc. Bamberg. de An. 1169. v. Cod. Tradit. num. LVIII.

Num. XX. Immunitas a Teloneo Neuburgenſi. circa Annum 1170.

Pertholdus Dei gracia Marchio, & filius eius Pertholdus de Andechſen, Arnoni Richerſpergenſi Prepoſito, & fratribus eius in perpetuum. Scientes nobis ad ſalutem perpetuam & preſentem proficere, ſi in qualibet re Deo ſerviencium utilitati ac paci proſpexerimus, ego & filius meus Cenobio Richerſpergenſi in caſtro noſtro Newnburch ob remedium anime noſtre, ſimul & *Comitis Ekkeberti*, cui in hereditatem ſucceſſimus, liberum tranſitum navibus eorum concedimus, & contradimus, ſicut ante nos iam dictus Ekkebertus Comes eidem Cenobio conceſſerat, ut videlicet nichil ab eis penitus exigatur, quotiens eis eodem tranſire contigerit. Et ut hec noſtra conceſſio, & tradicio firma eis in perpetuum permaneat, hanc cartam inde conſcriptam ſigilli noſtri impreſſione ſignavimus.

Num. XXI. Charta Conradi AEpiſc. Salisb. de An. 1179. vid. Cod. Tradit. num. CXXII.

Num. XXII. Donatio unius talenti de fonte in Halla. Anno 1184.

In nomine ſancte & individue Trinitatis, ego Adelbertus Dei gracia Salzburgenſis Eccleſie Archiepiſcopus dilectis filiis Richerſpergenſis Congregacionis, videlicet Philippo Prepoſito, eiusque ſucceſſoribus, & omnibus ibidem Deo famulantibus in perpetuum. Ad noſtrum officium pertinere dinoſcitur, quod Deo ſervientibus, tam in temporalibus, quam in ſpiritualibus clementer curam impendere debeamus. Inde eſt, quod dilecto filio

Philippo Richerſpergenſis Cœnobii Prepoſito, eiusque ſucceſſoribus, & omnibus ibidem Deo ſervientibus tradidimus in perpetuam proprietatem unum talentum ſingulis annis perſolvendum ex dominicalibus noſtris in tercia feria Paſce, de fonte in Halla. Preſentes fuerunt, & favorem preſtiterunt: dominus Gundacherus Prepoſitus maioris Eccleſie Salzpurgenſis, Fridericus Decanus cum ceteris Canonicis eiusdem Metropolis. Teſtes autem huius accionis fuerunt *Walchunus de Steina*, *Pabo de Eringe*, *Meingotus Caſtellanus*, *& frater eius*, *Siboto de Surberch*, *Rudgerus Vicedominus*, *Volckhmarus de Mulberch*, *Heinricus de Iulbach*, *Heinricus & Ulricus fratres de Winheringe*, *Siboto de Atenat*, *Chuno de Werfen*, *Chunrat de Chalhaim*, *Ekchardus de Tanne*, *Chunradus de Vagera*, *Fridericus de Pettowe*, *Chunradus de Stroza*, & alii quam plures. Datum Saltzpurge anno Domini MCLXXXIIII.

Num. XXIII. Privilegium Heinrici VI. Imp. pro libertate loci. Anno 1195.

In nomine ſancte & individue Trinitatis, Heinricus ſextus divina favente clemencia Romanorum Imperator ſemper Auguſtus, & Rex Sicilie. Ad eterni Regni premium, & temporalis Imperii incrementum nobis proficere non ambigimus, ſi religioſarum Perſonarum poſtulacionibus gratum & benignum curaverimus prebere aſſenſum. Inde eſt, quod ad noticiam preſencium & futurorum cupimus pervenire, quod nos pro ſalute, ac remedio ſereniſſimi Patris noſtri & noſtre, ad poſtulacionem dilecti Principis noſtri Alberti Salzpurgenſis Archiepiſcopi, ſupplicacionemque Arbonis fidelis noſtri Prepoſiti de Richerſperg, ad imitacionem memorati felicis memorie Genitoris noſtri Friderici Romanorum quondam Imperatoris invictiſſimi, ipſum Arbonem Prepoſitum, & Eccleſiam Richerſpergenſem cum omnibus bonis, & perſonis eidem Eccleſie pertinentibus ſub imperiali noſtra proteccione recepimus,

pimus, confirmantes eidem Eccleſie privilegium, quod a magnificentiſſimo Patre noſtro pro bono ſtatu, & libertate Eccleſie conſervanda ipſi conceſſum eſſe dinoſcitur, & indultum, ſicut in autentico ipſius Dominicalis manifeſte reperitur exaratum, & ex reſcripto dicte dominicalis pagine nobis eſt declaratum. Statuimus autem ſpecialiter, & imperiali edicto ſanccimus ſecundum antiquam, & primitivam illius loci libertatem ab ipſo fundatore collatam, & privilegiis venerabilium Archiepiſcoporum Chunradi, & Eberhardi Salzpurgenſis Eccleſie, ad quam Patronatus pretaxati loci pertinet, roboratam, ut nullus eiusdem loci ſit Advocatus, niſi principalis Metropolis Salzpurgenſis Advocatus, qui de beneficio principalis advocatie ſibi collato predictum Cœnobium ſine omni gravamine defendat, & nullo modo Subadvocatum iure beneficiali ibi conſtituere poteſtatem habeat. Nullus quoque alter audeat preſumere exacciones, vel gravamina fratribus nominati loci, vel miniſtratoribus, aut colonis eorum ſuperimponere. Adicimus ad hoc, & diſtricte precipimus, ut nulla omnino perſona alta, vel humilis, eccleſiaſtica, vel ſecularis huic noſtre inſtitucioni obviare preſumat, quod qui facere attemptaverit, ſexaginta libras auri in ulcionem temeritatis ſue conponat, quarum medietas camere noſtre, reliqua pacientibus iniuriam perſolvatur. H. r. t. ſ. *Adalbertus Salzpurgenſis Archiepiſcopus*, *Hermannus Monaſterienſis Epiſcopus*, *Hainricus Wirzburgenſis Epiſcopus*, *Otto Friſingenſis Epiſcopus*, *Philippus Dux Tucſie frater noſter*, *Bertoldus Comes de Henneberch*, *Boppo Comes de Werthaim*, *Rupertus de Durne*, *Rupertus de Caſtele*, & alii quam plures. Acta ſunt hec anno dominice Incarnacionis MCXCV. Indictione XIIII. regnante Domino Hainrico ſexto Romanorum Imperatore glorioſiſſimo, anno regni viceſimo quarto, Imperii vero quarto. Datum Wirtzburch nonas Octobris.

Num.

Num. XXIV. Pro Muta in Newnburch. Anno 1195.

In nomine ſancte & individue Trinitatis, ego *Pertholdus Dei gracia Dux Dalmacie, Marchio Hiſtrie*, omnibus Chriſti fidelibus in perpetuum. Scientes, quando qui ſeminat in benedictionibus, de benedictionibus & metet, benediccionis ſuperne cupientes fieri participes, noſtra temporalia pro ſempiternis ſeminare, & pro terrenis celeſtia fructificare, tocius ſalutis ſummam putamus. Inde eſt, quod devoto & ſincero affectu, in quantum divina docuerit inſpiracio, apud religioſas, & ſpirituales perſonas oracionum ſubſidia, in quibuscunque poſſumus, nobis cupimus obtinere. Itaque pro peticione venerabilis, & dilecti amici noſtri Prepoſiti Ottonis de Richerſperge, nec non & religioſorum fratrum ſuorum ſtatuimus, & preſenti pagina firmamus, ut in perpetuum ſine exaccione tributi ſicut hucusque, ita & in reliquum liber tranſitus ſit navibus ſuis apud caſtrum noſtrum Newnpurch. Unde, quia *iure dominii fidelis noſter Wernhardus* ipſum tributum a nobis habet infeudatum, ad preſentem paginam roborandam ſciri volumus, prefatum Wernhardum pro peticione noſtra, & remedio anime ſue, & parentum ſuorum publice coram multis Nobilibus, & fidelibus noſtris ceſſiſſe iuri ſuo. Igitur ne aliquis liberorum, vel ſucceſſorum noſtrorum huic noſtre inſtitucioni valeat contraire, ſigilli noſtri impreſſione premunimus, & divine ulcioni committimus, & ſubſcriptos Teſtes relinquimus. *Wernhardus de Schawenberch, Walchun de Chambe, & frater ſuus Albertus de Halſe, Chunradus de Horbach, Ernſt de Inne, Alkerus, & frater ſuus Heinricus de Waldekke, Wernhardus de Ort, & frater ſuus Ulricus, Willehalmus de Geylſpach, Chunradus Leyws, Megengotus de Prampach, Chunradus de Gyſenberge, Reinoldus de Newenburch, Richkerus de Weſen, Ulricus de Polleinhaim, Lewtoldus Dapifer de Schawenperch, Pertholdus Stale, Rudolf Abemhofe, Almar de Pubenhofen, Ulricus de Sindel-*

Sindelſtorfe, *Otto de Pirnpach*, *& frater ſuus Heinricus*. Data per manum Heinrici Notarii apud Newenburch anno Incarnat. Domini MCLXXXXV. Indiccione XII. IIII. nonas Iunii.

Num. XXV. Immunitas a Theloneis Auſtriacis. Anno 1203.

In nomine ſancte, & individue Trinitatis. Leupoldus Dei gracia Dux Auſtrie, & Styrie, univerſis Chriſti fidelibus ſalutem in perpetuum. Cum ea, que ad honorem Dei, & ſuperne cultum pietatis expediunt, & conducere videntur, promovere, ac ſublimare ſummopere teneamur, divina nobis providente miſericordia liberalitatis noſtre donacionem Eccleſie in Richerſperge conferre piam decrevimus. Hinc eſt, quod univerſitatem tam preſencium quam futurorum latere nolumus, quod in honorem ſancte Marie, ſanctique Michaelis pro remedio animarum, videlicet pie recordacionis patris noſtri Ducis Luipoldi, fratrisque Ducis Friderici, ac omnium parentum, ſeu anteceſſorum noſtrorum, obtentu Ortolfi eiusdem loci tunc celerarii omnium rerum mobilium per terras noſtras, ſine omni vectigalium, aut pedagiorum exaccione libertatem tranſitus eidem Eccleſie contulimus, & indulſimus. Ut autem hec liberalitatis noſtre donacio rata, & inconvulſa in perpetuum perſeveret, preſentem paginam ſigilli noſtri impreſſione, teſtiumque ſubſcriptione roborari iuſſimus, quorum nomina ſunt hec: *Kraffto de Anzinſpach*, *Walchunus de Waſenperch*, *Chunradus de Lapide*, *Vikardus Dapifer*, *& filii ſui*, *Wigandus de Chlambe*, *Ditmarus de Liechtenſteine*, *Otto de Lewbin*, *Albero de Grimmenſtein*, *Heinricus de Tumbenowe*, *Ortolfus de Atzinprukke*, *Ditmarus Marſchalcus*, & alii quam plures. Datum Newenburch, anno Incarnacionis Domini MCCIII. Indiccione VI. ſeptima Idus Marcii.

Num. XXVI. Philippi Imperatoris pro libertate loci. Anno 1205.

In nomine ſancte, & individue Trinitatis. *Philippus ſecundus* divina favente clemencia Rex, & ſemper Auguſtus. Si loca ſancta honoramus, & Deo ſerviencium quieti pro iure noſtro providemus, credimus per hoc, & ſumme divinitatis graciam repropiciare, & coronam Imperii lapidibus illis vere precioſis exornare, qui iugiter aſtant, ac fulgent ante Deum, & ſub noſtre proteccionis tuicione tranquilla ei pace tam pro noſtra, quam pro ſua ſalute deſerviunt. Unde notum eſſe volumus omnibus Imperii fidelibus tam poſteris quam modernis, quod nos benigno aſſenſu piis, ac iuſtis poſtulacionibus fidelis noſtri Leonardi Richerſpergenſis Prepoſiti annuentes, ad poſtulacionem quoque dilecti Principis noſtri Eberhardi Saltzburgenſis Archiepiſcopi, ipſum Richerſpergenſe Cenobium Canonicorum regularium in *comitatu Pertholdi Comitis de Andeſſe* iuxta fluvium Enum ſitum, in pago quem tranſit fluvius Anteſen, a quodam nobili viro *Wernhero* fundatum, & Eccleſie Saltzburgenſi iure pietatis collatum, ſalva in omnibus Archiepiſcopi Saltzburgenſis iuriſdiccione ſub regie Maieſtatis noſtre, & omnium ſucceſſorum noſtrorum Imperatorum, & Regum proteccionem recipimus; ſtatuentes, & firmiter precipientes ad imitacionem progenitorum noſtrorum *Friderici* patris, & *Heinrici* fratris dive memorie Romanorum Imperatorum, ut ſecundum antiquam, & primitivam loci illius libertatem ab ipſo fundatore contraditam, & privilegiis venerabilium Archiepiſcoporum Conradi, & Eberhardi roboratam, nullus Advocatorum ipſius loci, ſive prediorum ad ipſum locum pertinencium preſumat, aut facultatem habeat illic Subadvocatos ordinare, vel alicui ſub titulo conceſſionis ea infeudare, aut exacciones, & gravamina indebita fratribus predicti loci, ſeu miniſtratoribus, aut eorum colonis imponere.

Quod

Quod ſi quanquam ex conſenſu Prepoſiti, & fratrum principales Advocati aliquem ſibi nomine Procuratoris ſubſtituerint, ille ſi poſtmodum Prepoſito, & fratribus gravis, & Eccleſie inutilis extiterit, in adminiſtracione advocacie nullatenus permaneat. Adicimus quoque, & regie ſublimitatis auctoritate, ac lege in perpetuum valitura ſtatuimus, ut bona predicto Cenobio iam collata, ſive adhuc preſtante Domino conferenda, nullus invadere, aut inde quolibet modo alienare, aut locum ipſum expoliare, ſeu disveſtire preſumat, niſi coram legitimis Judicibus iuſte, & legitime iuſticiam ſuam comprobaverit. Specialiter autem ipſe locus Deo dicatus noſtre regalis largicionis beneficio, & emunitate gaudeat, & nulla iudiciaria ſecularisve poteſtas licenciam ibi habeat placitandi, concionandi, aut quelibet iura ſecularia exercendi, que fratrum inibi Deo militancium ſecundum regulam beati Auguſtini quietem interrumpere valeat, aut diſturbare. Si qua autem perſona humilis vel alta, eccleſiaſtica ſive ſecularis contra hoc noſtrum privilegium venire preſumpſerit, & ſecundo terciove commonita exceſſum ſuum non emendaverit, banno noſtro ſubiaceat, & pro pena transgreſſionis quinquaginta libras auri examinati componat, dimidium camere noſtre, reliquum paſſis iniuriam perſolvendo. H. r. t. ſ. Diethalmus Conſtantiens. Epiſ. Erkinbertus Babinbergens. Otto Friſingens. Epiſc. Iohannes Abbas Hersfeldens. Hainricus Abbas Fuldens. *Lodewicus Dux Bavarie, Hermannus Lantgravius Thuring. Diedricus Marchio Miſſnen. Otto Dux Meranie, Heinricus Marchio Iſtrie, Heinricus, & Rapoto Comitas de Ortenperch, Comes Fridericus de Zolre, Comes Conradus Plaige, Diepoldus Lantgrav. de Lukinberch; Hugo Prepoſitus de Werchtesgadem, Albertus de Entſe, Alramus de Utidorf, Wernhardus de Hagenaw, & Heinricus frater eius, Chuno de Weruen, Erhardus de Tanne, Chunrad Burchgravius Salzburg. Heinricus Dapifer de Waſpurch, Heinr. Marſchalcus de Kallindin, Waltherus Pincerna de Schipfen*, & alii

quam plures. Ego Chunradus Ratisponen. Epiſc., & regalis aule Cancellarius recognovi. Acta ſunt anno Dominice Incarnacionis MCCV. Indiccione VIII. regnante Domino Philippo ſecundo Rom. Rege glorioſiſſimo anno regni eius VIII. Datum apud Nurnberg per manus Sifridi regalis aule Prothonotarii VIIII. Kal. Iuny.

Num. XXVII. Confirmatio Papæ Honorii. An. 1219.

Honorius Epiſcopus ſervus ſervorum Dei, dilectis filiis Heinrico Prepoſito, & fratribus Reicherſpergens. Ord. S. Aug. Pataviens. Diœc. ſalutem & apoſtolicam benedictionem. Sacroſancta Romana Eccleſia devotos, & humiles filios ex aſſuete pietatis officio propenſius diligere conſuevit, & ne pravorum hominum moleſtiis agitentur, eos tanquam pia Mater ſue protectionis munimine confovere. Eapropter dilecti in Domino filii veſtris iuſtis precibus inclinati perſonas veſtras, & Eccleſiam, in qua divino eſtis obſequio mancipati, cum omnibus bonis tam Eccleſiaſticis quam mundanis, que impreſenciarum racionabiliter poſſidetis, aut in futurum iuſtis modis preſtante Domino poteritis adipiſci, ſub beati Petri, & noſtram protectionem ſuſcipimus, ſpecialiter autem decimas Putinenſis Eccleſie, & de Pramperch, & Edliz Eccleſias cum Eccleſiis & Capellis ad eas pertinentibus, quas pie recordacionis Eberh. Salzburg. Archiepiſc. de Capituli ſui aſſenſu, ad quem pertinebant, eidem Eccleſie veſtre provida deliberacione conceſſit; conſtituens, ut in predictis Eccleſiis Pramperch, & Edliz beati Auguſtini Regula obſervetur, & ad eas per preſentacionem Richerſpergenſis Prepoſiti, & inſtitucionem Salzpurgenſis Archiepiſcopi, miniſtri de veſtro Collegio aſſumantur: cuius conſtitucionem ſuper hiis ſucceſſores ipſius, Conradus videlicet, Albertus, & Ewerardus Salzpurgenſes Archiepiſcopi ſuis Privilegiis confirmarunt; Eccleſiam quoque de Münſtewr a bone memorie Patavienſi Epiſcopo, quam etiam a felicis recordacionis Adriano

PP.

PP. predeceſſore noſtro Eccleſie veſtre aſſeritur confirmata, cum decimis & aliis pertinentibus ſuis, & decimas a pie recordacionis... Friſingenſi Epiſcopo de Capitulorum ſuorum aſſenſu eidem Eccleſie veſtre collatas, predia inſuper in Elvin & Graben a quondam... Comite Allenſi, & in Vihpach a quodam Hartwico cum aliis prediis in Gurtin, in Mulperch, in Höwen, in Potechoven, & in Wanepach, in Hagening, Urinering, Anthriesgurch, & in Bawaria, Auſtria, & Marchia; nec non cum decimis, redditibus, manſis, libertatibus, atque immunitatibus ab Eccleſie Salzpurgenſis Archiepiſcopis Eccleſie veſtre conceſſis, ſicut ea omnia eadem Eccleſia iuſte ac pacifice poſſidet, & in ſupradictorum Archiepiſcoporum literis continetur, vobis & per vos ipſi Eccleſie veſtre auctoritate apoſtolica confirmamus, & preſentis ſcripti patrocinio communimus. Nulli ergo omnino hominum liceat hanc paginam noſtre protectionis, & confirmacionis infringere, vel ei auſu temerario contraire, ſiquis autem hoc attemptare preſumpſerit, indignacionem omnipotentis Dei, & beatorum Petri & Pauli Apoſtolorum eius ſe noverit incurſurum. Datum Laterani XV. Kal. Aprilis, Pontificatus noſtri anno tercio.

Num. XXVIII. Super Advocatia Privileg. An. 1220.

Ego Eberhardus Dei gracia Saltzburgens. Eccleſie Archiepiſcopus, Apoſt. ſedis legatus, univerſis Chriſti fidelibus ſalutem in Domino. Ne figmentis hominum, aut inimici ſuggeſtione, quod in rerum natura non eſt, falſis attemptetur probacionibus, omnibus tam preſentibus quam futuris innoteſcat, quod Domino *Wernhardo de Hagenawe*, vel heredibus ſuis quibuscumque nichil umquam de bonis Monaſterii Richerſpergenſis ſive iure proprietario, ſive in feudum conceſſimus, & ius advocacie ſuper res & perſonas eiusdem Monaſterii, quod ſpecialiter ad nos ſpectat, nec ipſe predictus Dominus Wernhardus, nec aliquis heredum ſuorum de

manu noſtra umquam accepit. Idem etiam per omnia proteſtamur de Domino *Hadmaro de Weſen*, ſcilicet quod advocaciam, vel feudum ſuper bonis vel perſonis eiusdem Monaſterii de manu noſtra umquam recepit, ob cautelam futurorum proteſtacionem noſtram preſenti ſigillo firmantes. Acta ſunt hec anno Incarnationis Dom. MCCXX. Indict. VII. exeunte Aprili III. Kal. May.

Num. XXIX. Privileg. ſuper Advocatia. An. 1226.

In nomine ſancte & individue Trinitatis. Eberhardus Dei gracia Salzburgens. Archiep. Apoſt. Sedis legatus † omnibus preſentem paginam inſpecturis ſalutem, & oraciones in Domino. Cum olim nobilis vir *Wernherus de Richerſperge* in eodem loco in honore beati Michaelis fundaverit Monaſterium, Conventum ibidem Canonicorum Regularium ordinando, proprietatem eiusdem fundi Eccleſie Salzburgenſi contulit ſub hoc modo, ut eiusdem Metropolis principalis Advocatus prenominati Monaſterii defenſor eſſet, non expectato pro defenſione aliquo commodo temporali, & inhibito ei & precluſo, ne eandem advocaciam poſſet alii infeudare, quemadmodum nobis conſtitit ex donacionis autenticis inſtrumentis, que poſtmodum per privilegia felicis recordacionis anteceſſorum noſtrorum Chunradi, Eberhardi, Alberti Archiepiſcoporum Saltzpurgens. confirmata fuerunt, quemadmodum in illorum ſcripturis autenticis reperitur. Verum quia Salzburgenſis *Eccleſia noſtris temporibus habere deſiit Advocatum*, & ita per conſequens prenominati Monaſterii advocacia, & defenſio ad nos immediate dinoſcitur pertinere, de conſenſu Capituli noſtri ſtatuimus, & eciam diffinimus, ut de cetero ſucceſſores noſtri, qui pro tempore fuerint, ſint predicti Monaſterii ſine omni moleſtia gravamine perpetui & continui Advocati, & ne aliis eandem advocaciam ſeu in principali loco, ſeu eciam in prediis parvis vel magnis eidem loco attinentibus aliquo alienacionis tytulo debeant, vel valeant aſſignare,

nare; eciamsi ipsi successores nostri, quod non credimus, principalem, ut quondam, in suis reditibus habere voluerint advocatum. Ut autem hec nostre institucionis diffinicio nulla impietatis machinacione in posterum violetur, sed in perpetuum firmissime conservetur, hanc presentem paginam nostri sigilli impressione roboramus. H. r. t. s. Albertus Prepositus, Chuno Decanus, Hoholdus Custos, Ertfridus Scolasticus, Albinus, Pertholdus, Heinr. Pernhardus Plebanus, Wernhardus, Sighardus, Ditmarus, Ulricus, Chunradus Salzburgens. Heinricus Prepositus Perhtersgadmensis, Ulricus Prepositus S. Nicolai Pataviens. Engelbertus Werndens. Prepositus, Wernherus Prepositus de Solio, Heinricus Plebanus de Hydinich, Wehelo Plebanus de Ottingen, Heinricus de Kessendorf, & alii quam plures de Clero. *Gerhohus de Matse, Chunradus de Chalheim, Eckardus de Tanne, Heinricus & Chunradus de Trutlinchingen, Heinricus de Bewinge, Heinr. de Niwenchirchen, Rudegerus de Perchain ministeriales Salzburgenses*, & alii quam plures. Data aput Salzburch III. Kal. Ianuarii anno Domini MCCXXVI. Indictione VIIII. Pontificatus nostri anno vicesimo sexto.

Num. XXX. Privilegium super Advocatia, & alias libertates Monasterii. Anno 1226.

Honorius Episcopus servus servorum Dei, dilectis filiis Preposito & Conventui Monasterii in Reichersperg Ord. S. Aug. salutem & apostolicam benedictionem. Iustis petencium desideriis dignum est nos facilem prebere consensum, & vota, que a racionis tramite non discordant, effectu prosequentes complere. Eapropter dilecti in Domino filii vestris iustis postulacionibus grato concurrentes assensu, personas vestras, & locum, in quo estis divino obsequio mancipati, cum omnibus, que impresenciarum racionabiliter possidet, aut in futurum iustis modis prestante Domino poterit adipisci, sub beati Petri, & nostram protectionem

susci-

ſuſcipimus. Specialiter autem advocaciamEccleſie veſtre, nec non libertates & immunitates a venerabili fratre noſtro Eberh. Salzburg. Archiepiſcopo Capituli ſui accedente conſenſu nobis & eidem Eccleſie veſtre conceſſas, ſicut eas iuſte, canonice, ac pacifice poſſidetis, & in literis Archiepiſcopi & Capituli premiſſorum exinde confectis dicitur plenius contineri, vobis & per vos eidem Eccleſie veſtre auctoritate apoſtolica confirmamus. Nulli ergo &c. Datum Laterani IIII. non. Aprilis Pontificatus noſtri anno decimo.

Num. XXXI. Super Predio Wernerſtorff. Anno 1229.

Viris religioſis Friderico Prepoſito & Capitulo Richerſpergenſi *Hermannus Comes de Ortenburch ſalutem.* Liti, quam aliquanto tempore Richerſpergenſi Eccleſie moveramus ſuper predio in *Wernhersdorf*, & aliis quibusdam poſſeſſionibus ei attinentibus, que dicebamus ab Heinrico quondam Richerſpergenſi Prepoſito nos emiſſe pro nobis, & pro heredibus noſtris, in preſencia reverendi Patris noſtri Eberhardi Salzpurgenſis Archiepiſcopi, & Luipoldi Auſtrie, & Stirie Ducis illuſtris, ceſſimus, & reſignavimus idem predium cum omnibus eius attinenciis queſitis, & eciam inquirendis, quocunque nomine cenſeantur in manibus Domini noſtri Archiepiſcopi ſupra dicti; hac condicione annexa: ut ſi quando Eccleſia Reicherſpergenſ. illud predium vendere cogitaret, offerret illud nobis, vel heredibus noſtris ad emendum pro ducentis marcis denariorum Friſacenſium legalium, quam pecuniam ſimul totam infra ſpacium duorum annorum ſolvemus. Interim autem idem predium cum proventibus ſuis in Eccleſie proprietate conſiſtet, donec ea pecunia per nos ei ſit totaliter expedita, & niſi infra dictum ſpacium ſumma eius pecunie ſit ſoluta, in arbitrio Capituli extunc erit vendere ipſum predium cui volet. Advocacia tamen nihilominus ſicut prius in eodem predio noſtra erit, ac deinceps Eccleſia ab obſervacione ſit conditionis prehabite abſolu-

ta,

ta. Eſt quoque adiunctum, ut quando offertur nobis idem predium ad emendum, privilegium una nobis confectum ſuper vendicione huiusmodi conſenſum Capituli continens preſentetur, ac per vos de voluntate noſtra in locum ſecuris partibus reponatur, quod nec vobis nec heredibus noſtris aſſignabitur, niſi ſolucione totalis pecunie prius facta. Ceterum de piſcariis eidem predio attinentibus recipiet Eccleſia annis ſingulis tantummodo marcas duas, & excreſcens reliduum noſtrum erit, ita tamen quod nos & heredes noſtri cavebimus, ne contingat diminui dictam ſummam. Ut autem hec firma permaneat in futurum, preſens Inſtrumentum ſuper hiis conſcriptum, & Sigilli noſtri munimine roboratum vobis duximus concedendum. T. ſ. *Karolus Sekkovenſis Epiſcopus, Chunradus Newnburgenſ. Wernhardus de Domo ſancti Floriani, Magiſter Heinricus Solienſis, Magiſter Wernhardus, Friſacenſis Prepoſiti.*

Num. XXXII. Anno 1247.

Eberhardus Dei gracia Salzburgenſis Archiepiſcopus A. S. L. &c. A. 1247. donavit Reichersbergenſibus predia nonnulla in Abtnau, pro prefato predio Weſterndorff. Teſtibus: *Comite Chunrado, & nepote eius Comitè Luitoldo de Plaigin, Alberone de Walichen, Gerhoho de Perchtaim, Ditmaro de Aichaim, Gerhoho de Weiern, Saxone de Taune, Chunrado de Teching, Marquardo de Verchaim, Chunrado Tiſingero.* &c.

Num. XXXIII. Friderici II. Imp. pro libertate loci. Anno 1230.

In nomine ſancte, & individue Trinitatis. Fridericus ſecundus divina favente clemencia Romanorum Imperator ſemper Auguſtus, Iheruſalem, & Sicilie Rex. Cum inſtancia cottidiana noſtra ſit, Eccleſiarum omnium Imperii noſtri ſollicitudo continua, non indigne ad ſtatum ipſarum pacificum conſervandum noſtre be-

nevolenciam oſtendimus pietatis. Eapropter notum fieri volumus univerſis Imperii noſtri fidelibus, quod *Leupoldus Dux Auſtrie, & Stirie* dilectus Princeps noſter, in noſtra preſencia conſtitutus celſitudini noſtre ſupplicavit humiliter, & devote, ut privilegium, quod Dominus Hainricus Romanorum Imperator magnificus dive memorie Pater noſter pie indulxit Eccleſie de Richerſperg, innovacione, & confirmacione de gracia dignaremur. Cuius privilegii tenor talis eſt: In nomine ſancte, & individue Trinitatis. Heinricus ſext. divina favente clemencia Romanorum Imperator ſemper Auguſtus, & Rex Sicilie. Ad eterni Regis premium, & temporalis imperii incrementum nobis proficere non ambigimus &c. ut ſupra. Nos autem ſupplicaciones prefati Ducis Auſtrie, & Stirie dilecti Principis noſtri favorabiliter admittentes, ob illius intuitum, per quem feliciter vivimus, & regnamus, & ob remedium animarum divorum auguſtorum Parentum noſtrorum, privilegium ſupradictum, & quicquid continetur in eo, ſupradicto Monaſterio duximus confirmandum. Eidem de ſpeciali gracia indulgentes, ut ſi eiusdem loci Prepoſitus a principali Advocato ſibi aliquem advocatum deſtinari pecierit, committatur ipſi absque iure beneficiali talis procuracio, liceatque Prepoſito, & fratribus, ſi inutilis, & gravis ille fuerit, eum amovere, & loco ipſius meliorem ſubſtituere. Statuimus igitur, ut nulla perſona eccleſiaſtica, vel ſecularis alta, vel humilis contra hoc confirmacionis noſtre privilegium predictum Monaſterium moleſtare preſumat; quod qui preſumpſerit, preter indignacionem noſtri culminis, quam incurret, penam centum librarum auri ſe noverit incurſurum, quarum medietas camere noſtre, reliqua paſſis iniuriam perſolvatur. Ad huius autem confirmacionis noſtre memoriam, & robur perpetuo valiturum, preſens privilegium fieri, & ſigillo celſitudinis noſtre iuſſimus communiri. H. r. t. ſ. Bertholdus Aquilegiens. Patriarcha, Eberhardus Salzburgens. Archiepiſcopus, Sifridus Ratispo-

tisponenſis Epiſcopus, *Leupoldus Dux Auſtrie, & Stirie, Wernhardus Dux Carinthie, Otto Dux Meranie, Rapoto Palatinus Comes, Heinricus frater ſuus Comes de Ortenberch, Raynbertus de Murech, Hainricus de Priine, Irinfridus de Hinnperch*, & alii quam plures. Acta ſunt hec anno Dominice Incarnacionis MCCXXX. menſe Aprili tercie Indiccionis, imperante Domino noſtro Friderico Dei gracia invictiſſ. Romanorum Imperatore ſemper Auguſto, Iheruſalem & Sicilie Rege glorioſiſs. anno Imperij eius X. regni Iheruſal. V. regni vero Sicilie XXXII. feliciter amen. Data Fogie anno, menſe, & indiccione pretitulatis.

Num. XXXIV. Donatio Manſus in Stockarn, circa Anno 1230.

In nomine Domini Amen. *Hainricus Dei gracia Comes de Ortenberch* univerſos, ad quos manaverit preſens ſcriptum, noſſe cupio, quod in articulo mortis conſtitutus ob remedium anime mee, ſive ſucceſſorum meorum tradidi Eccleſie ſancti Michaelis in Reicherſperge manſum in Stokcharn liberum ab omni iure advocacie, in uſus, & ſubſidium fratrum, & ſororum Deo inibi famulancium. Ut igitur hec tradicio in poſterum maneat inconceſſa, preſentem paginam ſigilli noſtri appenſione munitam ipſis dedi ad teſtimonium, & cautelam, teſtibus, qui aderant ſubnotatis, qui ſunt: *Chunradus Comes de Wazzerburch, Theodericus Abbas de Alderſpach, Timo, & Ulricus Sacerdotes de Steinkirchen, Otto de Stiirpach, Wernhardus de Harbach, Wernhardus de Rotawe, Ulricus Cellerarius, Chalochus Marſcalcus*, & alii quam plures.

Num. XXXV. Teſtamentum. Anno 1231.

Preſenti ſcripto confitemur univerſis, quod nos *Heinricus, & Otto fratres de Morſpach filii domini Ottonis*, cum a dominis de Thannberch captivati fuiſſemus, Deum habentes pre oculis, tale

fecimus teſtamentum. Predium noſtrum in Wilhalmingen, quod nos attingit, excluſa tercia parte fratris noſtri Wernhardi Clerici cum molendino & ſilva, ac manſum, quod volgariter dicitur das Zerſtet, contradimus fratribus in Richerſperg, tali interpoſito laudamento, quod, ſi Deus liberaverit nos a vinculis, quibus tunc temporis innodati fuimus, iam dicta tradicio redeat in uſus noſtros, & iam dictis fratribus reditus ad dimidium talentum annuatim perſolvemus; poſt mortem vero noſtram integraliter cedet Eccleſie. Preterea omnem advocaciam dimiſimus memoratis fratribus liberam, videlicet bey der Ahe, unum apud Apgot, duos Dazederſtete, preterea advocatiam prediorum, videlicet in Wilhalmingen, & Anderſtet, liberam ab omni vexacione predictis fratribus dimiſimus. Inſuper quicquid habemus vadimonii ab Epiſcopatu, quod dicitur Satzunge, dimidietatem dimiſimus liberam, reliquam vero partem tradimus uxoribus noſtris, & quicquid habemus prediorum hic, & in Auſtria ſimiliter cedet uxoribus noſtris. Preterea fratribus in Suben tradidimus dimidium manſum an der Oede cum advocacia & hominibus, & advocaciam alterius manſi in eodem loco eisdem fratribus dimiſimus liberam. Preterea fratribus in Vornpach advocaciam duorum manſorum in Dureshoven dimiſimus liberam. Ut autem hec tradicio firma ſit, & ne poſſit in poſterum revocari, preſens ſcriptum Sigilli noſtri appenſione fecimus roborari. T. ſ. Wernhardus de Pach Sacerdos, & Waltherus Dyaconus, Canonicus Eccleſie Richerſperg, qui eidem tradicioni interfuerunt, & frater Wernhardus de Suben, qui eciam interfuit. Teſtes: *Hainricus de Chunratsdorf, Chunradus de Chunenperge, Leo de Lebingen milites, item Retherus, Fridericus de Glaſingen, Ulricus de Azelingſperge, Orthwinus de Guntherſperge, Engelperge de Ybenperge, Fridericus de Tunendorf, Fridericus de Apheſpach, Ulricus de Holdelingen, Rudgerus,*

item

item dominus Pilgrimus, & filius ſuus de Tannenberge, in cuius domo hec tradicio celebrata eſt anno Domini MCCXXXI.

Num. XXXVI. De Advocatia Monaſt. Reicherſp. Anno 1231.

In nomine ſancte & individue Trinitatis, Eberhardus Dei gracia Salzpurgenſis Archiepiſcopus A. S. L. in perpetuum. Cum tranſcurſus temporum a memoria hominum cognicionem Actorum in pernicioſa future poſteritatis diſpendia plerumque expellat, oblivionis malo iſtiusmodi ſollers antiquorum prudencia ſcripturarum remedium adinvenit, ut quociens de veritate geſtorum ab aliquo dubitatur, ſcripta ſuper hiis confecta ſimplicitatem veri edoceant, que neſcitur, ſicque fiunt noticie poſterorum recencia multa geſta, que alias eciam a recordacionis prioris etatis fortaſſe deleſſet vetuſtas. Hoc edocti preſenti ſcripto notum facimus univerſis, quod cum olim nobilis vir Wernherus de Reicherſperge in eodem loco in honore beati Michaelis fundaverit Monaſterium, Conventum Canonicorum Regularium inibi ordinando, proprietatem eiusdem fundi Eccleſie Salzpurgenſi contulit ſub hoc modo, ut Advocatus Granariorum eiusdem Salzpurgenſis Eccleſie, qui Chaſtenvogt volgariter nuncupatur, ſine omni emolumento advocaciam predicti Monaſterii tenendo, defenſor ei exiſteret diligens & devotus, non expectato tamen defenſionis huiusmodi racione aliquo commodo temporali inhibito eciam ipſi & precluſo, ne advocaciam eandem poſſet alii cuipiam infeudare, cuius veritas patet ex donacionis autenticis Inſtrumentis, que poſtmodum per Privilegia felicis recordacionis reverendorum Patrum Chunradi, Eberhardi, Alberti Salzpurgenſis Archiepiſcoporum anteceſſorum noſtrorum confirmata ſunt, quemadmodum in eorum ſcripturis autenticis reperitur. Verum, quia Salzpurgenſis Eccleſia noſtris temporibus talem habere deſierit Advocatum, & ita advocacia iam

dicta, & defenſio immediate pertineat ad Eccleſiam Salzpurgenſem; quia tamen *Ludwicus nobilis de Hagenowe* advocaciam ipſam iniuſte & temere in noſtram, & predicti Monaſterii iniuriam vendicans, litem movebat tam nobis, quam dicte Richerſpergenſi Eccleſie ſuper illa; nos, etſi contra dictum Nobilem potuiſſemus in iudicio ex certo iuris noſtri beneficio optinere, vexacionem tamen, que ex litium fit diſpendio, partis redemimus utriusque, nam LXX. libras Ratisp. dicto Nobili dedimus, ut cederet ipſi liti, at idem *Ludwicus Nobilis de Hagenowe* coram curia noſtra, videlicet venerabili fratre noſtro Rudgero Chyemenſi Epiſcopo, & dilectis fratribus Friderico Berthersgadmenſi, Magiſtro Marquardo Oetingiarienſi, Magiſtro Heinrico de Grätze Solienſi Prepoſitis, *Gerhoho de Perchaim*, *Ekchardo de Tanne*, *Liebhardo de Tegerwanch*, *Gerhoho de Salzpurch Marſchalco Miniſterialibus noſtris*, ac coram dilecto amico noſtro *Domino Ludwico Comite Palatino Reni Duce Bawarie illuſtri*, ac eius curia, ſive *Ottone Comite de Grunenberch*, *Perngero Comite de Lewnperg*, *Wernhardo de Uttendorff*, *Chunrado de Gern*, *Hoholdo de Wolmutſcha Nobilibus*, *Perhtoldo de Od Pincerna*, *Heinrico de Kore*, & aliis pluribus, qui in obſidione Caſtri Werde apud Liuwenprukk iuxta Eccleſiam in horreo tractatui fuere preſentes, eidem liti renunciavit omnino, & advocaciam iam dicte Richerſpergenſis Eccleſie in manibus noſtris reſignavit. Cum igitur Richerſpergenſe Capitulum, ſicut & alie Eccleſie noſtre terre ex iniuſte proprietatis abuſu per advocatos ſuos conqueratur, frequenter ſe graves iniurias, & dampna grandia ſuſtinere, nos pro libertate Eccleſiarum pacifica & quieta pronam, immo & ſollicitam intentionem gerentes, de Capituli & Miniſterialium noſtrorum conſenſu advocaciam ipſam, prout eſt, absque emolumento proprietati noſtre decrevimus reſervandam, ac ſic manibus noſtris ſuper altare beati Rudberti Patroni noſtri coram poſitis, advocaciam eandem affiximus Eccleſie, proprietatem nobis

noſtris-

noſtrisque Succeſſoribus adimentes alienandi eam ab Eccleſia, ſeu alicui infeudandi, volumus enim predictam Richerſpergenſem Eccleſiam defendere per nos ipſos. Ne autem hec vel a nobis, vel a Succeſſoribus noſtris inpoſterum infringi valeant, ſeu quomodolibet immutari, preſens Inſtrumentum ſuper hiis confectum, quo omnis preſumpcionis temeritas, & quod ſuper hoc oriri poſſit dubium elidantur, Sigillo noſtro mandavimus inſigniri. Teſtes ſunt Chuno Decanus, totumque Capitulum Salzburgenſe &c. *Liebhardus de Tegernwach*, *Rudgerus de Perchaim*, *Gerhohus Marſcalcus*, *Ulricus de Wiſpach*, *Rugerus de Salvelden*, *Heinricus de Ucelingen*, *Heinricus filius ſuus*, *Chunradus Teiſinger Iudex*, *Heinricus Vicedominus*, *Ulricus Mornarius*, *Meinhardus in Porta*, *Chunradus Mornarius*, *Siboto Plœllo*, & *Chunradus filius eius*, & alii quam plures. Acta ſunt hec ab Incarnacione Domini MCCXXXI. Indiccione IIII. Datum per manum Magiſtri Heinrici III. nonas Auguſti.

Num. XXXVII. Privilegium pro Parochiis Pramperg, & Edliz. Anno 1233.

In nomine ſancte & individue Trinitatis. Eberhardus Dei gracia Salzpurgens. Apoſt. Sedis legatus in perpetuum. Cum plantatores, ac fautores Religioſorum a Domino remunerari non dubitemus, ad eorum plantacionem eo copioſius intendimus, quo denarii diurni bravium fiducialius exoptamus. Cum igitur in dando facilis fuerit caritas, facilior eſſe debet in concedendo, quia minus eſt ſancta largitas; nam cum pridem a ſancte memorie venerabili Eberhardo predeceſſore noſtro, Eccleſie Parrochiales in Pramperch, & in Edliz in ſubſidium Domino famulancium fratrum in Richerſperge pleno fuerint iure collate, quia tamen hactenus cum perſona ad easdem Eccleſias fuerat inſtituenda, nobis preſentari conſuevit, & ob hoc aliqua provenire in futurum poterant impedimenta, maturiori conſilio providere volentes Eccleſie prelibate,

libate, ſtatuimus, & concedimus in perpetuum, ut cum perſona ibidem fuerit ſecundum arbitrium Prepoſiti, qui pro tempore fuerit, inſtituenda, liberam habeat poteſtatem, unum de Concanonicis ſuis, quemcunque voluerit, ibidem inſtituendi, noſtra & ſucceſſorum noſtrorum ſuper hoc inveſtitura minime requiſita. Quia vero ius Archidiaconi in nullo volumus deminutum, precipimus, ut in eis, in quibus alie Parrochie ad ſuum ſpectant officium, in iſtis ſimiliter gaudeat pleno iure, eo dumtaxat excepto, quod in preſentacione ſacerdotis ſua preſencia nullo modo requiratur. Ut autem hec noſtre benignitatis collacio rata perpetuis temporibus perſeveret, conſcribi, & ſigilli noſtri appenſione iuſſimus communiri. Data Saltzburge anno Incarnacionis Domini MCCXXXIII. Indictione VI. VIII. Kal. May.

Num. XXXVIII. Super prædio in Grueb. Anno 1233.

In nomine Domini Amen. Ego *Karolus de Gutrat Salzpurgens. Eccleſie Miniſterialis, vel Vaſallus* confiteor, & preſenti ſcripto ſigillo meo ſignato proteſtor, quod Domina *Tuta de Zebingen* proſocrus mea predia quedam in villa, que dicitur ſuperius Grube ſita, que ipſa iure hereditatis, & proprietatis a ſuis ſibi avis & proavis derelictum libere, utpote liberum predium diebus ſuis tenuit & poſſedit, per manum meam, & uxoris mee *Margarete*, que prefate Tute ex filio neptis extat, queque eidem Tute in predictis prediis cum meis & ſuis parvulis hereditatis iure fuerat ſucceſſura, in manus Domini Ulrici Richerſpergenſis Prepoſiti, ſuorumque confratrum, videlicet Hertwici, Chunonis ſacerdotum, ſuper altare beati Michaelis Archangeli Patroni Richerſpergens. Cenobii in ius & proprietatem eiusdem loci perpetuo delegandum tradidit univerſa, uno beneficio dumtaxat excepto, quod quidam nomine Rapoto in feudum retinet ab eadem, que quia propriis non poſ-

ſunt

sunt nominibus, aliis utcumque indiciis exprimuntur: Ulricus Colonus avunculus, Heinricus Friderici Alberti tenet locatum sibi beneficium, & dimidiam unicam unam instructam agris & curtili, Heinricus fratruelis eiusdem beneficii dimidium, Sigehardus dimidium beneficii, Gotfridus vineam, Heinr. vineam, ambe instructe ut prima, iuger agri solvens VI. dn. quod habet Chunrat & Mater sua. Tradidit autem sepedictum predium prefato Richerspergensi Cenobio vendicionis titulo pro L. talentis Wiennensis monete, veruntamen non tam pro pecunia, quam inde recepit, quam pro sua suorumque progenitorum remedio animarum, cum pro eisdem prediis pecuniam habere poterant ampliorem; transferens namque illud in Richerspergense Cenobium predictum cum omni integritate & libertate, qua ipsa & progenitores sui idem per centum annos & amplius pacifice possederant & quiete, siquidem memoratum predium ab omni exactione, quocunque nomine censeatur, omni tempore preterito absolverunt; nec habet, nec umquam habuit Advocatum, sed est ut volgariter dici solet, liberum predium a liberis manibus derivatum, non habens Salmanum, non Domini Ducis, nec alicuius alterius iuri est addictum, vel aliqualiter obligatum. Ut autem forma & consuetudo, que in huiusmodi contractibus & tradicionibus solet observari, penitus servaretur, memoratus Richerspergensis Prepositus denarios, qui volgariter dicuntur Salpfening, quibus debuit, distribuit manu sua scilicet uxori mee pregnate, pro se, & quam in ventre portabat sobole, dimidium talentum duobus aliis parvulis cuilibet, vel utrique LX. dn. Acta sunt hec omnia in Castro meo Senftenberch anno Domini MCCXXXIII. pridie idus Februarii indictione sexta, multis presentibus, qui huius rei testes sunt tracti per aurem, quorum hec sunt nomina: *Chunradus Salzpurgens. Canonicus cognomine Purgravius, Mag. Iohannes Plebanus de Oedespach, Hirsa sacerdos de Zebingen, Heidenricus de Stifen, Chunradus de Chalhespers, Fridericus*

de Elsœrn, Albero de Wolfstaine milites, Ulricus de Thse, Albero de Olsmukoven, Herbordus de Zebingen affinis eiusdem, & alii plures.

Num. XXXIX. Donatio. Anno 1234.

In nomine sancte, & individue Trinitatis. *Chunradus* Dei gracia *Comes de Wazzerberch* in perpetuum. Quia frequenter ab humana labitur memoria, quod ad promerendam eternam vitam cuiusque fidelium pia ordinaverit industria, & quia hec presens brevis vita brevitati semper est amica, idcirco ne factum nostrum fluctibilitate temporum labi possit in futurum, presenti scripto nocioni omnium fidelium decrevimus relinquendum, quod nos ob remedium anime nostre, nec non consortis thori nostri *Chunigundis* contradimus ob reverenciam Domini nostri IEsu Christi, & sancti Michaelis in Reichersperge curtem Ahaim ad supplementum prebende fratrum, & sororum sibidem Deo serviencium post obitum nostrum, uxorisque nostre, si sine heredibus decedere nos contingat; ita ut singulis annis anniversarium nostrum tam oracionibus, quam vigiliis celebretur. Si vero predicta Chunigundis uxor nostra nobis decedente supervixerit, & virum alterum non duxerit, eedem possessiones, quoadusque vixerit, ad usus suos libere cedant absolute. Virum siquidem alterum si duxerit, tradicionem nostram predicto claustro factam in continenti ratam esse volumus, & perpetuam. Et ne ipsum factum nostrum aliquo modo commutari possit, vel infringi, presentem paginam cum subscriptione testium sigilli nostri impressione fecimus roborari. Et ad confirmandam huius rei veritatem hy testes attracti subnotati sunt: Dominus Hainricus Abbas de Rote, Dominus Ulricus Abbas de Atile, Dominus Hainricus Scriba de Atile, *Dominus Hainricus de Liirtlingen, Dominus Otto de Sundermaringen, Dominus Ortolfus, & Dominus Gerungus, & Hainricus de Laymingen, Dominus Siboto, & Dominus Gebhardus de Schanstet, Dominus Meingotus de Route, Dominus*

nimus Hermannus de Kornyngen, Plancho Marschalcus, Hainricus Scriba Comitis. Anno Incarnacionis Domini MCCXXXIIII. datum est hoc privilegium apud Wazzerberch, sub die vero decimo Kalend. Marcy.

Num. XL. Super Advocatia in Echolfingen. c. An. 1236.

Ego *Hugo de Sygenkain* presenti scripto confiteor universis, quod inter Richerspergenses, & me super Advocacia Eholvingen, in qua occasione mei ipsi dampna gravia perceperunt, in presencia dominorum meorum, & multa familia ipsius talis composicio est facta. Advocaciam in Eholvingen, *quam Rapotoni de Ezzenbach* sive debite, ut mihi visum fuit, sive indebite, ut dicti Richerspergenses asserunt, obligavi, liberam ab omni exactione & usu perceptione modica vel magna omnino dimittam, donec eam pro XXIIII. libris Pataviens. monete apud prefatum Rapotonem absolvam, vel aput Richerspergenses, si forte ipsi aput sepedictum R. memoratam advocaciam absolverint quoquomodo. Postquam autem sepefatam Advocaciam aput R. vel ipsos Richerspergenses absolvero, predicta composicio nostra in eadem Advocatia ius meum non minuet nec augebit, sed sine preiudicio utriusque partis erit, quod pro bono pacis inter nos est actum, quod suo tempore iudicantis iusticia declarabit, & negocio ita pendente memorati Richerspergenses apud aliquem spiritualem vel secularem iudicem querimoniam non movebunt. Preterea *Richkerum de Rotawe, Chunradum de Staincbirchen* posui fideiussores Richerspergensibus antedictis, ne contra ea, que prescripta sunt, aliquando veniam, qui tam ipsi, quam ego in manus Domini mei *Comitis Heinrici Senioris*, & in manus Domini Prepositi Richerspergens. porreximus dexteras nostras, quod hec omnia rata erunt, hoc interposito modetamine, quod si ego, quod absit, laudum meum in aliquo violarem, dicti Richersp. requisiti infra dies quatuordecim plene satisfacient de illatis. Ne

autem poteſtas alterutra proceſſum iſtum inficiari valeat, preſens ſcriptum ſuper hiis omnibus confici poſtulavi, cuius par Richerſpergenſes retinebunt, & utraque pagina erit ſigillo Domini mei *Comitis Heinrici de Ortenberch Senioris*, & ſigillo ipſorum Richerſpergenſium confirmata. H. r. t. ſ. *Comes de Ortenberch Senior & Iunior*, quibus procurantibus compoſicio hec facta eſt, *Vergandus de Rantingen*, Gregorius Prepoſitus de Suben, Capellanus ſuus Heinricus Snainer, *Richkerus de Rotawe*, *Chunradus de Stainchirchen Notarius Comitis*, & alii quam plures. Ceteris de dampnis, que ego & frater meus *Werenhardus* eis intulimus, ad arbitrium Domini mei Comitis ſatisfacere teneor, ipſe namque eſt ab utraque parte arbiter conſtitutus.

Num. XLI. Pro libertate Mutæ in Auſtria. An. 1236.

Fridericus Dei gracia Romanorum Imperator ſemper Auguſtus, Iheruſalem, & Sicilie Rex. Accedentes ad preſenciam noſtram honorabiles, Chuno Prepoſitus, & Conventus de Richerſperge fideles noſtri obtulerunt culmini noſtri quoddam ſcriptum patens, indultum eis a quondam Leupoldo Duce Auſtrie, & Styrie felicis memorie, ſupplicantes humiliter maieſtati noſtre, ut divine pietatis intuitu paupertati dicti Monaſterii miſericorditer conſolentes, idem ſcriptum renovare, & confirmare de pietatis noſtre gracia dignaremur. Cuius tenor per omnia talis erat: In nomine ſancte, & individue Trinitatis. Luipoldus Dei gracia Dux Auſtrie, ac Styrie univerſis Chriſti fidelibus ſalutem in perpetuum &c. ut ſupra. Nos itaque pietate moti, qua omnium locorum venerabilium, & religioſarum perſonarum iuſtis peticionibus favorabiliter inclinamur, dictorum Prepoſiti, & Conventus ſupplicacionibus annuentes idem ſcriptum indultum eis per eundem Luipoldum Ducem felicis recordacionis, de plenitudine imperialis pietatis renovamus, & ſalubriter confirmamus, mandantes, &

pre-

preſentis ſcripti auctoritate precipientes, quatenus nullus ſit, qui contra preſentis renovacionis, & confirmacionis noſtre paginam venire preſumat, quod qui preſumpſerit, indignacionem noſtram ſe noverit incurſurum. Ad huius itaque renovacionis, & confirmacionis noſtre memoriam, & robur perpetuo valiturum preſens privilegium fieri, & ſigillo noſtre celſitudinis fecimus roborari. H. r. t. ſ. venerabilis N. Patriarcha Aquilegiens. Sifridus Maguntinus, Chunradus Treverenſis, & Eberhardus Salzburgenſis Archiepiſcopi, *E. Babenberg. S. Ratispon. Imperialis* Aule Cancellarii Epiſcopi, *O. Dux Baw. Comes Pal. Reni, Wernhardus Dux Carinth. H. Lantgrav. Turing. Gotfridus de Hohenlock, Chunradus Purgrav. de Nurenberch*, & alii quam plures. Acta ſunt hec anno Dominice Incar. MCCXXXVI. menſe Marcy X. Indiccionis, imperante Domino noſtro Friderico II. Dei gracia invictiſs. Romanorum Imperatore ſemper Auguſto, Ierus. & Sicil. Rege, imperii eius anno XVII. regni Ierus. XII. regni vero Sicil. XXXVIII. feliciter Amen. Dat. Wienne anno, menſe, indiccione preſcriptis.

Num. XLII. Donatio Huebæ in Viehhauſen.

Univerſis volumus eſſe notum, quod ego *Hainricus* Dei gracia *Comes de Ortenberch* hubam unam, quam unicam, & ſolam habui in villa, que dicitur in Vihuſen, apud cenobium beati Michaelis in Reicherſperge in ripa Ini fluminis ſitam, in manus Domini Chunonis eiusdem loci Prepoſiti tradidi pleno iure ſuper altare beati Michaelis vice noſtra in ſubſidium *fratrum*, *& ſororum* ibidem Deo famulancium delegandam, nihil mihi iuris, ſive advocacie, ſive alterius rei cuiuslibet in eadem huba retinendo; ſed hoc ſolum cupiens adipiſci, ut pro temporalibus capiam ſempiterna, & ipſorum congregacionis interventu aput Altiſſimum veniam merear de peccatis, & ut querela ipſorum fratrum, quam contra me habebant pro eo, quod eos leſeram in plantacione caſtri, quod dicebatur

Autenperg, ut ipſi aſſerunt, cum tamen huius rei non ſim mihi conſcius, aput Deum, & homines de cetero conquieſcat. Hainricus quoque filius meus eandem tradicionem in manus prefati Prepoſiti Richerſper. fecit, & eandem pro remedio animarum noſtrorum parentum bona ſua voluntate pacificavit. Facta eſt hec noſtra tradicio aput Vilshoven in Eccleſia Parrochiali anno Domini MCCXXXVI. Indictione VIIII. XIIII. Kalend. Iuny in preſencia multorum, qui & huius donacionis teſtes ſunt, quorum hec ſunt nomina: Anshelmus Abbas de Alderſpach, Gregorius Prepos. de Suben, & Perhtpldus Capellanus ſuus. Hainricus quondam Prepos. de Oſterhoven, nunc autem frater Ordinis Predicatorum, & Reinhardus confrater ſuus, *Wergandus de Riintingen*, *Hainricus de Pawmgarten*, *Wernhardus*, *& Richerus fratres de Rotawe*, *Reinboto*, *& Gozwinus Notarii Comitis*, *Wernherus Fuscerna de Ancenchirchen*, *Chonradus de Pyrpach*, Hainricus Plebanus de Vilshoven, & alii quam plures.

Num. XLIII. Donatio Ancillarum. Anno 1239.

Chunradus Dei gracia Comes de Wazzerburch omnibus Chriſti fidelibus, preſentem paginam inſpecturis in perpetuum. Quando pium eſt, & Deo acceptum loca religioſa promovere, & eis elemoſinas largiri, univerſitati veſtre facimus notum, quod pro remedio anime noſtre & anteceſſorum noſtrorum, & ad peticionem Dietrici Prepoſiti in domo ſancti Zenonis Hallis quondam Celerarii Richerſpergenſis contulimus Eccleſie Richerſpergenſi, & libere dedimus duas mulieres, ſcilicet Chunigundem, & Alheidem filias molendinarii in Wezbach, cum pueris ſuis habitis & habituris manumittendo eas, & totam generacionem earundem. Ut autem hec noſtra donacio, & collacionis beneficium firmum & ſtabile permaneat, & inconvulſum, & perpetuum robur obtineat in poſte-

rum,

tum, presentem paginam sigillo nostre potestatis fecimus roborari. Data Hallis anno Domini MCCXXXVIIII. III. nonas Iulii.

Num. XLIV. Pro libertate Mutæ in Austria. An. 1240.

In nomine sancte & individ. Trinitatis Amen. Fridericus Dei gracia Dux Austrie & Styrie, & Dominus Carniole, omnibus hanc literam inspecturis salutem. Cum promocioni & libertati Ecclesie omni diligencia, qua possumus, pro assequendo merito divine retribucionis intendere debeamus, sub assercione presentis litere Ecclesie in Reicherſperge duraturam in perpetuum hanc indulsimus libertatem, ut absque omni exactione vectigalium, & pedagiorum victualia sua libere faciant deportari. Ita quoque occasione illorum aut pretextu a Mutariis & Thelonearis nostris nichil penitus exigatur. Ut autem hec liberalitatis donacio a nullo successorum nostrorum valeat immutari, sed semper maneat pocius inconvulsa, presentem paginam sigilli nostri impressione & testium annotacione iussimus roborari. Testes autem hii sunt: *Comes Heinricus de Ortenberch*, *Comes Chunradus de Hardekke*, *Heinricus nobilis de Schowenberch*, *Chadoldus Dapifer de Velsperch*, *Heinricus de Sevelde*, *Heinr. de Prunne*, *Chunr. & Udalr. de Himperch*, *Otto de Perhtoltsdorf*, *Otto de Haselowe*, *Offo de Puten*, *Ditmarus de Lichtensteine*, *Heinr. de Liechtensteine*, *Albero de Churinge*, *Hadmarus & Rapoto fratres de Valkenperch*, & alii quam plures. Actum in Trewense anno ab Incarnacione Domini MCCXL. XIIII. Indictione, III. idus Octobris, datum per manum Magistri Leupoldi Plebani Wienensis &c.

Num. XLV. Iura Advocatorum Reicherſp. Anno 1240.

Presenti scripto pateat universis, quod nos *Ortolfus*, *Heinricus*, & *Alkerus* fratres de Waldekk pro dampnis & gravaminibus, que nos, & homines nostri dumtaxat Reicherſpergensibus intulimus, pro dampnis eisdem satisfecimus in hunc modum. Advocacias,

cias, quas dominus *Meingotus de Einberch* patruelis noſter in poſſeſſionibus dictorum Reicherſpergenſium cum lite tenebat, remiſimus univerſas, & fratres noſtros *Leutoldum & Meingotum*, qui eciam in eisdem advocaciis ius habere videbantur, induximus prece noſtra, quod & ipſi integraliter remiſerunt. Sunt autem iſta: Purchartinge duos manſus, Mukkenwinchl duos, Elhenpach duos, remiſimus quoque advocaciam curie, que dicitur Puchberge. In aliis autem advocaciis, ſi quas ad preſens habemus, vel in futurum habituri ſumus, generalem de Advocatorum iure conſtitutionem domini Friderici Imperatoris preſentis, quam fecit, & adhuc faciet, promiſimus ipſis inviolabiliter obſervare. Item recognovimus eis ius ipſorum a Regibus & Imperatoribus eis conceſſum, & eorundem privilegiis confirmatum, quod tale eſt: Nos vel quicumque Iudex pro tempore fuerit, in monte ipſorum, ubi clauſtrum ſitum eſt, a ponte maiori, & infra exercere placita non debemus. Familiam quoque ipſorum, que in cottidiano eorum ſervitio eſt, non licebit nobis de cauſa aliqua iudicare, nec ad placita noſtra ubicumque habuerimus advocare, niſi forte aliquis ordine iudiciario de latrocinio, vel furto, vel aliquo alio crimine, quod morte plectendum eſt, convictus fuerit. Illum, ſi extra ſepta montis comprehenderimus, poterimus licite condempnare, ipſius tamen res, ſi quas habet, nobis tangere non licebit. In monte autem quantumcunque reum non debemus captivare, vel aliquomodo manus immittere violentas, ſed ipſi tenentur tales, cum eis ſignificaverimus, removere. Promiſimus autem, ut ſi aliquis colonus ipſorum, vel alius de familia Eccleſie ubicumque in bonis Eccleſie habeat manſionem, alibi quam in monte convictus legitime fuerit de crimine, quod morte plectendum eſt, circa bona eiusdem mobilia, & immobilia, generale ius terre, & patrie conſuetudinem eis integraliter conſervemus. Super hec omnia memorate Eccleſie Reicherſpergenſi

dedi-

dedimus predia noſtra libere, & abſolute ad viginti ſolidos, nihil iuris nobis vel advocatie, vel alterius rei in eisdem prediis reſervantes. Promiſimus quoque, quod & nos ab omni futura leſione, iniuria, gravaminibus, & indebita uſurpacione tam advocaciarum, quam aliarum rerum omnino abſtineamus, tam facto, quam conſenſu, & homines noſtros, & omnes nobis adherentes, vel inpoſterum adheſuros ſimiliter & efficaciter conpeſcamus. Fuit autem iſta conpoſitio nunciata mediante, & promovente domino noſtro *Rugero* Patav. Epiſcopo in preſencia multorum, quos huius rei rogavimus eſſe Teſtes, quorum hec ſunt nomina: *Magiſter Albertus Bohemus*, *Meingotus frater noſter Patavienſes Canonici*, *& Archidiaconi*, *Alramus nobilis de Hals*, *Otto de Poſchmunſter*, *Walcherus*, *Pilgrimus fratres de Tannenberch*, *Syboto de Lonſtorf*, *Fridericus de Paſching*, *Engelſchalcus Iudex Pataviens.* *Conradus antiquus Iudex*, & alii quam plures. Poſtmodum vero hec ipſa eadem complanacio fuit taliter confirmata. Nos predicti fratres *Ortolfus*, *Heinricus*, *Alkerus* in manus domini Gregorii Subnenſis Prepoſiti porreximus dextras noſtras, & fidem datam confirmavimus preſtito iuramento. Et ſi quisquam de familia noſtra laudum noſtrum auſus fuerit violare, dampna dictis Reicherſpergenſibus inferendo, nos ſuper hoc requiſiti ipſis tenemur ſatisfacere infra menſem. H. r. t. ſ. prefatus dominus Gregorius Subnenſis Prepoſitus, *Heinricus de Swain Capellanus ſuus*, *Dietricus Celerarius Reicherſpergenſis*, *Chunradus de Valchenſtain*, *Chunradus de Pewrbach*, *Chunradus de Rambach*, *Hertwicus de Angeſies*, *& Alhardus*, & alii quam plures. Ad maiorem quoque certitudinem preſens ſcriptum Sigillis noſtris fecimus communiri.

Num. XLVI. Pro libertate Mutæ Patavienſ. An. 1241.

Rugerus Dei gracia Patavienſis Epiſcopus omnibus Chriſti fidelibus preſentem paginam inſpecturis ſalutem in Domino.

Cum ex cura paſtorali, & ex officio nobis iniuncto, ad quod nullis noſtris meritis, ſed ex ſola Dei miſeracione vocati ſumus, res Eccleſiarum defendere debeamus in quantum poſſumus, & augere, per preſens ſcriptum notum facimus univerſis, quod nos iuſtis peticionibus fratrum in Richerſperg annuentes, ipſis in Muta ſuperiori, quam ex donacione Domini noſtri Imperatoris pacifice poſſidemus, omnium victualium, que ad ipſos pertinere dinoſcuntur, fine exaccione qualibet liberum tranſitum indulgemus, prohibentes diſtriccius, & mandantes, ne aliquis officialium noſtrorum, qui a nobis, vel eciam a noſtris ſucceſſoribus in ipſa muta colligenda pro tempore fuerint conſtituti, aliquod vectigal ab ipſis de cetero exigat, vel requirat. Et ut preſens noſtrum ſcriptum, & hec largicio robur in perpetuum obtineat firmitatis, preſentem paginam noſtri Sigilli munimine fecimus roborari. Huius donacionis Teſtes ſunt: *Gregorius Prepoſitus de Suben, & Capellanus eius Heinricus Schito, Meingotus de Waldekk, Ulricus de Mannigen Archidiaconi, Mag. Iohannes Canon. Patav. Gebolfus Notarius, Hainricus Haiſperger, Albertus Uze, Eberhardus Decanus in Gaischirchen, Hainricus de Aigeling, Otto de Poſchmunſter, Hainricus de Morſpach, Hainricus de Merswanch, Hainricus de Harthaim, Wernhardus de Minvorgen, Hugo, & Leutoldus de Sauerſteten, Wernherus de Haichenpach*, & alii quam plures. Datum in Richerſperg in infirmaria fratrum anno Domini MCCXLI· decima Kal. Februarii, Indict. XIIII. Pontif. noſtri anno octavo.

Num. XLVII. Confirmatio. Anno 1249.

Nos Philippus Dei gracia electus Eccleſie Salzpurgenſis Apoſt. Sedis legatus, hoc ſcripto notum facimus tam preſentibus, quam futuris, nos litteras Predeceſſoris noſtri clare memorie Eberhardi Archiepiſcopi Salzpurgenſis perſpexiſſe per omnia in hec verba: In nomine ſancte & individue Trinitatis, Eberhardus Dei gratia

gratia Salzpurgenſis Archiepiſcopus A. S. L. in perpetuum. Cum tranſcurſus temporum a memoria hominum &c. ut ſupra. Cum igitur ex debito officii paſtoralis libertatibus, & honoribus Eccleſiarum inſiſtere teneamur, nos attendentes pium affectum, quem idem predeceſſor noſter geſſit, preſate Eccleſie in Reicherſperg in negocio ſupradicto ſingula, que per eum facta ſunt laudabiliter, hac in parte rata habentes per omnia, de conſenſu noſtri Capituli & Miniſterialium noſtrorum preſenti pagina confirmamus. Et in huius noſtre confirmacionis, & ratihabicionis evidens teſtimonium ipſi Eccleſie hanc dedimus literam, Sigilli noſtri munimine inſignitam. Eciam h. r. t. ſ. *Otto Prepoſitus, & Archidiaconus Salzpurg.* Wolramus Decanus, totumque Capitulum eiusdem loci, videlicet *Gregorius, Heinricus de Ranshoven, Hermannus de Iuſtingen, Henricus de Megelingen Presbyteri, Luppoldus Diaconus, Ulricus, Fridericus, Heidenricus Subdiaconus, Richerus Abbas S. Petri in Salzpurch, Waltherus Abbas in Raitenhasla, Chunradus Comes de Wazzerburch, Ulricus de Chalhaim, Chunradus de Steinenchirchen, Chunr. de Goldeke, Miniſteriales noſtri, Thuringus de Schirgenberch, & Heinricus frater eius, Chunradus de Chrilbuch, Gotſchalcus Iudex, & Vicedominus, Yſengrinnus Giſinger, & Reimarus frater eius*, & alii quam plures. Datum in Salzpurch anno Domini MCCXLVIIII. Indiccione VII. V. Idus Ianuarii.

Num. XLVIII. Abrenuntiatio Waldeckiorum quarundam Advocatiarum. Anno 1258.

Nos Dei gracia *M. de Waldekke* tum Prepoſitus & Archidiaconus Pataviens. omnibus Chriſti fidelibus preſentem paginam inſpecturis, ſalutem in eo, qui eſt omnium vera ſalus. In univerſorum noticiam cupimus eſſe perſpici, quod *Otto, Heinricus, Ortolfus, fratrueles noſtri de Waldekke* conſenſerint ſuper omni donacione, ſive remiſſionibus Advocatiarum, & iuribus iudiciorum, ſe-

cundum quod expreſſum eſt in privilegio dato prius ſuper remiſſionibus, que genitores eorum *Ortolfus, & Heinricus fratres de Waldekke* in reſtitucionem gravaminum, que Reicherſpergenſi Eccleſie intulerant, fecerant hactenus de conſilio maturiori ob animarum remedium & ſalutem, hoc adiecto, quod dicti fratrueles noſtri in obitu Ortolfi fratris noſtri abrenunciarunt advocacie duorum prediorum in Anteſenhoven, nec non advocacie villicacionis in Puechperge, & eciam iuri, quod ſe de mancipiis, ſcilicet heredibus Aynwici & Rehwini de Münſtewr habere hactenus affirmabant. Promiſerunt etiam una nobiſcum, quod prefatam Eccleſiam in recompenſacionem dampnorum, quorum prius eſt habita mencio, velint ſemper pro viribus defendere, ac fovere ſatisfactione & reſtitucione, quantalibet pro eis facultas affuerit, nichilominus ſubſequente. Ne igitur ſuper huiusmodi litis occaſio, vel calumpniandi materia valeat in poſterum ſuboriri, preſentes noſtras literas ſigillo & teſtibus ſubſcriptis iam dicte Reicherſpergenſi Eccleſie dedimus in teſtimonium & cautelam. Teſtes ſunt hii M. tum Prepoſitus, *W. avunculus ipſius de Morſpach, Canonici Patavienſes, H. Prepoſitus Subnenſis, H. Capellanus ſuus de Straxbalchen, Leutoldus Plebanus de Tawfkirchen, Fridericus Decanus de Althaim, Wildo Plebanus de Zelle, Hugo de Sauerſteten, Algerus, Otho, filius Ortolfi, Ortolfus filius H. de Waldekke, O. de Ezzenbach, Ulr. Anteſenperger, Gerh. de Chalinge, & W. filius, Raſpo H. de Pewnte, M. iunior de Lawffenbach, Salomon Hunthoch, H. de Lawtterprunne, Priſingnus dictus, H. de Waldekk, Syboto Plebanus de Aſpach, & Leupoldus conſanguineus eius. Ulr. Plebanus de Gurtten, Hofmayr*, & alii quam plures, *Soldan filius Benedicte.* Anno Domini MCCLVIII. ſcriptum eſt Inſtrumentum iſtud in Richerſperge a Conrado Swentter temporibus Gundakari eiusdem Eccleſie Prepoſiti.

Num.

Num. XLIX. Reverſus Præpoſiti pro Anniverſariis. Anno 1262.

Geroldus miſeracione divina Prepoſitus Eccleſie in Richerſperg una cum Conventu eiusdem loci, omnibus preſentem literam inſpecturis oraciones in Domino Iheſu Chriſto. Ut ea, que ſub tempore geruntur, non ſimul cum temporibus, ut plerumque accidere ſolet, dilabantur, debemus illa, que perhennari cupimus, literarum muniminibus ſtabilire. Hinc pateat univerſis, quod Dominus *Hugo de Sauerſteten* miniſterialis Pataviens. Eccleſie quasdam poſſeſſiones Eccleſie noſtre tradidit & donavit, tali condicione, quod de cetero ſingulis Sabbatis diebus Miſſam de beata Virgine in Capella ipſius beate Virginis, & poſt obitum ſuum eandem Miſſam in Sabbato, & inſuper Miſſam Defunctorum qualibet ſecunda feria pro ſua, & ſuorum parentum ſalute ammodo celebremus. Preterea in anniverſario iam dicti Domini Hugonis, & fratribus & dominabus prebenda detur ſolita. Et inſuper pro ſpeciali conſolacione annis ſingulis pro vino ad coquinam pro huiusmodi neceſſariis de redditibus infra ſcriptis, quos eidem dedit Eccleſie, dabitur a Prepoſito, qui tunc fuerit, una libra. Ad predicta igitur omnia facienda firmiterque tenenda, & nos, & ſucceſſores noſtros tenore preſencium obligamus. Poſſeſſiones autem, quos prefatus Dominus Hugo tradidit Reicherſpergenſi Eccleſie, iſte ſunt: in Wirting due dimidie Hube, item molendinum in Ach, navalis tranſitus in Ach, item predium in Ach, item duo feuda in Uriheim, item Huba in Aſpach. Inſuper Eccleſie noſtre tradidit has perſonas: Walbrunner Alheidem cornicem cum pueris ſuis. In cuius rei teſtimonium pro cautela preſentem paginam ſigillo venerabilis in Chriſto Patris Domini noſtri Ottonis Pataviens. Epiſcopi, & ſigillo Prepoſiti prelibati & Conventus, ac eciam Domini Hugonis ſupra memorati ſigillo placuit communire cum teſtibus ſubnotatis, qui

sunt: *Purchardus Marchio de Burgawe Canonicus Eccleſie Pataviens. Dominus Hainricus de Merswanch, Heinricus de Aheim, & Heinricus filius eiusdem, Richkerus de Rotawe, Hainricus de Eigling, Fridericus de Sigenhaim, Ulricus de Anteſenperg, Grifo de Albrechzheim, Rudgerus Gaulo, Dom. Hiltprandus de Aſenhaim, Chunradus de Geinperg, Hainricus de Odenwiſen, Sikerus Leutoldus de Ailing, Eberhardus de Varnhtenpach, Chunradus de Mulheim, Chunradus de Drechſelheim, & Otto frater eius, Wernhardus de Talheim, Leutoldus de Talhaim, Chunradus de Zwiſelperch. Chunradus de Elreiching, Wernherus de Weinperge*, & alii quam plures, quorum nomina non sunt scripta. Anno Dom. MCCLXII. nonis Kal. intrante Maio, Indict. quinta.

Num. L. Donatio Aquæ meatus. circa An. 1269.

Noverint universi presentem paginam inspecturi, quod nos *Heinricus, & Wernhardus* fratres *de Schawnberch* concessimus Ecclesie Richerspergensi aque meatum & transitum per pratum nostrum ad S. Udalricum donacione nostra libere & absolute perpetuo possidendum. Ut autem hec nostra donacio rata permaneat, & in concussa, presentem paginam sigilli nostri robore consignatam subnotatis testibus Eccleſie prefate dedimus ad cautelam, testes sunt: *Dominus Dietmarus de Hugenberge, Dominus Ludwicus Schiver, Dominus Sibrandus, Dom. Chunr. de Fuert, Ulricus Schiver, Chunr. de Strachen, Leutoldus de Heimpach, Hugo de Weydervelde, Chunr. de Drachſelhaim*, &c.

Not. Confirm. an. 1397. per Ulricum Comitem de Schaumberg.

Num. LI. Immunitas a Theloneo Aſchacenſi. An. 1269.

Noverint universi, presentem paginam inspecturi, quod nos *Heinricus, & Wernhardus* fratres *de Schawnberch* confirmamus, & concedimus Eccleſie Reicherspergensi, sicut huc usque ita, & in reliquum, liberum transitum navibus eorum in Muta nostra Aſchach in deducendis, & adducendis ſurſum & deorſum victualibus ſuis:

ita

ita videlicet, ut penitus nihil ab eis requiratur, quociens ipſis inibi tranſire contigerit. Ut autem hec noſtra confirmatio ſeu donatio rata permaneat, & inconcuſſa, preſentem paginam ſigilli noſtri robore conſignatam ſubnotatis teſtibus Eccleſie prefate dedimus ad cautelam. Teſtes ſunt *Dominus Dietmarus de Hugenberg*, *Dominus Ludwicus dictus Schiffer*, *Dom. Sibrandus*, *Dom. Chunradus de Furt*, *Ulric. Schifer*, *Cunr. de Strahen*, *Leutoldus de Heimbach*, *Hug. de Weidervelde*, *Chunr. de Drehſelheim*, *Wilhalmus de Gelſpaich*, *Egeno de Peſenpach*, *Volkolt*, & *filius eius Alramus*, *Baltherus de Aſchach*, & alii quam plures fide digni. Datum in Caſtro noſtro Schawnberch anno Domini MCCLXVIIII. in die ſancti Iacobi Apoſtoli.

Not. Confirm. an. 1363. per Ulric. & Heinr. fratres Comites de Schaumberg. an. 1375. per Heinricum Comitem. an. 1396. per Ulricum Comitem. an. 1423. per Comitem Iohannem &c.

Num. LII. Teloneum Neuburgenſe. circa An. 1270.

Ottokar. Dei gracia Bohemorum Rex, Dux Auſtrie & Styrie, ac Marchio Moravie, mutariis in Newnburch graciam ſuam & omne bonum. Cum Prepoſito & Conventui in Richerſperg graciam fecerimus ſpecialem in eo videlicet, quod victualia eorum tam per aquas, quam per terras per noſtrum diſtrictum Dominii tranſire debeant libere ſine muta, precipimus vobis firmiter & mandamus, quatenus dictis Prepoſito & Conventui debeatis iura ipſorum inviolabiliter conſervare, prout ipſorum privilegia exprimunt, & declarant, permittentes eisdem victualia ſua tam per aquas, quam per terras ſine mutarum requiſicionibus pertranſire. Datum in Znoym idus Iunii.

Num. LIII. Super Advocatiam, & collationem Eccleſiæ Kirchſchlagenſis. Anno. 1281.

Quoniam geſtis mortalium preſertim utilibus novercari ſolet oblivio, neceſſe eſt facta digna memoria roborari ſcripturarum,

rum, & teſtium munimine. Nos igitur *Lewtoldus*, *& Hainricus dicti de Chünring* ſignificamus tenore preſencium univerſis, quod cum Eccleſia de Chirchslag, cuius defenſores ſumus, & legitimi Advocati, de qua a longe retractis temporibus Parrochiali Eccleſie de Pramperch de oblacionibus altaris duorum talentorum annatim certa penſio ſolvebatur, per quasdam exacciones inſolitas & deformes eſſet ad alciorem, & eiusdem Eccleſie Vicariis intollerabilem penſionem annis ſingulis alterata, & ex eo multa ſequeretur indecentia, videlicet mutaciones continue Sacerdotum, plebis de ſolacio inportuna, materia ſcandalorum. Nos eiusdem Eccleſie comodis, & ſaluti proprie conſulere cupientes, cum venerabili Patre Walthero Prepoſito de Reicherſperg, ad quem huius mali correccio pertinebat, poſt aliquos inter nos litium anfractus convenimus in hunc modum. Quod idem Prepoſitus nomine ſuo & Conventus ſui aſſumpſit, prenotatam Eccleſiam Kchirichslag in perpetuos temporum ſucceſſus debere conferre ex nunc de noſtro conſilio, omnisque poſteritatis noſtre alicui perſone ydonee poſſidendam iure Paſtoris legitimi, & rectoris, tali cum condicione interpoſita, quod idem Sacerdos de noſtro conſilio per ipſum Prepoſitum, ſucceſſoresque ſuos conſtitutus, duo talenta ab antiquo ſoluta Prepoſito, Conventui, vel Eccleſie Prampergenſi annis ſingulis ſolvere teneatur, nec poſſit compelli, vel debeat ullo modo ad ampliorem de cetero penſionem, cuiusque rei, aut utilitatis pretextu, niſi forſan ex mera liberalitate aliquid facere voluerit, ſpontanea voluntate. Que ſi per predictos Prepoſitum, & Conventum Richerſpergenſem rite non fuerint obſervata, cadent a iure ſuo ex preſentis obligacionis debito, & pacto nobis preſtite ſponſionis. Nos vero econtra propter futuras cavillationes, que poſſent oriri, omni iuri, queſtioni, accioni, que nobis competebant contra predictos Prepoſitum, & Conventum, ſive Plebanos, renunciamus ex nunc explicite, & expreſſe. Volumus eciam,

eciam, & permittimus, ut defuncto ibidem Sacerdote nullus officialium de rebus ſuis, ſive mobilibus, ſive immobilibus ſe intromittat, ſed ad Eccleſiam Richerſpergenſem pertineant, vel quocumque ipſe res ſuas teſtatus fuerit ob anime ſue remedium, & ſalutem. Nobis vero promiſit antedictus Prepoſitus cum conventu, quod Sacerdos, quem in Chirichslag conſtituerit, progenitorum noſtrorum faciat memoriam in die ſancti Geory Martyris, & anniverſarium ſollempne ipſis debeat celebrare. Super omnibus itaque premiſſis per nos, preſentem literam noſtris ſigillis in perpetuam rei geſte memoriam fecimus communiri. Et predicti Prepoſitus, & conventus nobis e converſo literas ſub preſenti tenore dabunt ſuper factis paccionibus ſigillorum ſuorum munimine conſignatas. Teſtes huius rei ſunt, frater Sighardus venerabilis Abbas Montis ſancte Marie, frater Fridericus ibidem celerarius, Dominus Otto Plebanus in Pramperch, Dominus Seyfridus Plebanus in Edliz, item Dominus Sifridus de Richerſperg, *Pertholdus de Chrumpach*, *Chunradus de Syzendorf*, *Hermannus de Sturmberch*, *Fridericus Peuſchinch*, *Henricus Heilaher*, & alii quam plures. Datum in Chirichslag anno Domini MCCLXXXI. XI. Kalend. May.

Num. LIV. Quittatio ſolutæ decimæ. Anno 1283.

Quia preſentis etatis negocia conſumit oblivio, niſi fideli ſcriptura teſtimonio roborentur, ego igitur R. Tumplebanus S. Pauli de Patavia, Collector decime a Legato ſedis Apoſtolice ſubſtitutus profiteor omnibus preſentem paginam inſpecturis, quod venerabilis Prepoſitus de Reicherſperg michi dando decimam de redditibus ſue Eccleſie, & omnibus computatis in die beati Iohannis Baptiſte XX. libras Pataviens. aſſignavit. In cuius rei teſtimonium, & certitudinem pleniorem preſentem literam ſibi dedi mei ſigilli munimine roboratam. Datum Patavie anno Domini MCCLXXXIII. kalend. Iuny.

Num. LV. Pro Libertate Mutæ in Auſtria. Anno 1287.

Albertus Dei gracia Dux Auſtrie, & Styrie, Dominus Carniole, Marchie, ac Portus Naonis, univerſis Chriſti fidelibus, ad quos preſens ſcriptum pervenerit, in perpetuum. Non minimum inter opera pietatis, immo ſalutis votive maximum arbitramur fore meritum aput Deum, ſi reverentur cultu divini Numinis honorato, Eccleſias, & perſonas eccleſiaſticas, quibus favor debetur Principum ſpecialis, conceſſis eisdem libertatum graciis, & conſuetis iuribus confovemus. Sane cum honorabiles, & devoti viri Prepoſitus, & Conventus Eccleſie ſancti Michaelis in Richerſperge nobis dilecti ex pia illuſtris quondam Principis Leupoldi Ducis Auſtrie, & Styrie anteceſſoris noſtri donacione, ac conceſſione munifica, imperiali edicto poſtmodum confirmata, ſicut ex tenore privilegii ſui expreſſe didicimus, ea gaudeant libertate, ut omnibus rebus ipſorum mobilibus, vectigalibus, & pedagiis per terras dictorum Principatuum liber pateat tranſitus ſine exaccione qualibet ſive muta, nos eorundem Prepoſiti, & Conventus moniti precibus, & inducti, ad inſtar predeceſſorum noſtrorum prefatam Eccleſiam ſpe remuneracionis eterne beneficencia ſolita proſequentes, libertatem predictam liberaliter approbandam, innovandam, ſcriptique preſentis duximus patrocinio muniendam. Nulli ergo omnino hominum liceat hanc noſtre innovacionis infringere paginam, vel quomodolibet violare, quod qui ſecus attemptare preſumpſerit, indignacionem noſtram graviſſimam ſe noverit incurriſſe. In cuius rei teſtimonium has literas ſcribi, & ſigilli noſtri caractere iuſſimus conſignari. Datum Wienne anno Domini MCCLXXXVII. ſextadecima Kal. Aprilis, Indiccione quartadecima.

Confirm. anno 1362.

Num. LVI. Confirmatio cuiusdam Statuti. Anno 1287.

Nos Wernhardus Dei gratia Patavienſis Eccleſie Epiſcopus omnibus in perpetuum cupientes ad noticiam tam preſentium, quam futurorum pervenire honeſtam conventionem venerabilis Prepoſiti C. & totius Collegii Richerſpergenſis nobis exhibitam in hec verba: In nomine Domiſi amen. Cum ſecundum Iura canonica ea, que infirmari, vel vituperari poſſunt, debeant precaveri. Nos Chunradus Dei miſericordia indignus Prepoſitus, totusque Conventus in Richerſperg, excitati, & inducti neceſſitate, & utilitate Eccleſie noſtre convenientes, nimirum in templo noſtro volentes intendere reformacionem Eccleſiarum noſtrarum in Marchia, Pramperch, & Edliz, que ex donacione ſanctiſſimorum in Chriſto Patrum, & Dominorum Chunradi, & Eberhardi Archiepiſcoporum Salzburgenſium pleno Iure ad nos ſpectare dinoſcuntur, conſenſu, & auctoritate reverendi in Chriſto Patris noſtri domini Wernhardi Patavienſis Epiſcopi, ſtatuta edidimus, & Iuramento firmavimus infra ſcripto: primo, quod ipſe, qui proxime Prelatus noſter fuerit, non niſi de conſenſu Collegii noſtri, Rectorem, vel Rectores in dictis Eccleſiis preficere audeat, niſi forte ipſum Collegium, vel aliqui ex fratribus malitioſe contradixerint, vel pravitate aliqua ſint corrupti. Idem etiam fratres, qui pro tempore canonice inſtituti fuerint, in omnibus regulariter ſe habeant, ſicut debent: in publico cappis, vel alia veſte non notabili utantur. Et quia; ve *ſoli, quia cum ceciderit* non habet ſublevantem: quilibet ſocium ſecum habeat ſue profeſſionis, qui ſibi ex ſuperioris arbitrio fuerit deputatus: in ſecundo vero anno Cenobium ſuum viſitantor ſuper negligentiis, exceſſibus, & mala adminiſtratione Prelato coram fratribus rationem debitam reddituri. Et quia Prelatus quilibet rerum Eccleſiaſticarum Procurator eſt, non Dominus, multo plus hii, qui nec proprium ha-

bere debent; quidquid iidem Rectores habere poſſunt preter neceſſarias, & modeſtas expenſas in domo ſua, Prepoſito fideliter omnia reſervabunt in uſus Eccleſie noſtre utiliter convertenda. In ſignum tamen ſubiectionis ſecundum eventum temporis, & qualitatem anni quilibet Rectorum ſummam competentem ad arbitrium, & moderamen Prepoſiti, qui non malitioſe, ſed ſincere, & diſtricte in hoc ſe habeat, pro cultura vinearum noſtrarum infra dies Rogationum Magiſtro curie noſtre in Chrems annis ſingulis aſſignabit. Nullus eciam unquam in ſepe dictis Eccleſiis inſtituatur, niſi, qui prius coram fratribus voluntarie iuret ſe pro poſſe, & noſſe hec, & omnia, ac ſingula ſervaturum. Et ut hoc ſalubre ſtatutum noſtrum a nobis, & noſtris ſucceſſoribus ſine retractacione in perpetuum firmiter obſervetur, ad cautellam, & robur Sigilli noſtri munimine, & iurisiurandi adſtipulacione voluimus confirmare, pax multa cuſtodientibus legem, & preſens ſtatutum noſtrum. Si quis vero, quod abſit, ex nobis, vel ſucceſſoribus noſtris auſu temerario, vel preſumptione iniqua huic noſtro decreto contraire preſumpſerit, & legitime monitus non reſipuerit, preter reatum periurii, quod ipſo facto incurrit, conſortio fratrum, & adminiſtracione Eccleſiarum ſine ſpe reſtitucionis perpetuo ſit privatus. Acta ſunt hec anno Domini MCCLXXXVII. tertio nonas Febr. Hoc ſtatutum honeſtati in nullo contrarium, in quo etiam non mediocris profectus preſate Eccleſie dinoſcitur provenire, ratum, & gratum habemus, & in eius robur preſentem cedulam Sigilli noſtri robore tradidimus conſignatam. Datum Patavie anno Domini MCCLXXXVII. pridie nonas Maii.

Num. LVII. Pro libertate Mutæ in Burghauſen, & Scharding. Anno 1293.

Nos Otto Dei gracia Palatin. Comes Reni, Dux Bawarie preſentibus profitemur, quod cum Eccleſia S. Michaelis in Reicher-

ſperg

ſperg tam per nos, quam per kariſſimum quondam Patrem noſtrum Heinricum dive memorie, ac per alios fideles noſtros & ſervitores Capitaneos in Scherdinge eſſet multipliciter pregravata, ſuſtinendo frequenter in ſuis bonis & hominibus graves iniurias, atque dampna. Nos in relevacionem huiusmodi dampnorum, ac eciam preſſurarum, ad perhenne progenitorum noſtrorum, & nichilominus pro noſtre proprie, & kariſſimorum fratrum noſtrorum Ludwici, & Stephani ſalutis augmento, venerabili Prepoſito Chunrado, dicte noſtre Eccleſie in Reicherſperg, & ſucceſſoribus ſuis quibuscunque, ſicut hucusque indulſimus per favorem ſpecialis gracie, ut absque omni exactione vectigalium, & pedagiorum in caſtris noſtris Scherdingen, & Purckhawſen victualia ſua libere faciant deportari, ita quod occaſione illorum aut pretextu ab mutariis & thelonearíis noſtris, quociens ipſis ibidem tranſire contigerit, nichil penitus exigatur. Inſuper ratificamus, & confirmamus antiquam & primitivam ipſius loci libertatem ab ipſo fundatore collatam, & privilegiis venerabilium Archiepiſcoporum Chunradi, & Eberhardi Salzpurgens. Eccleſie confirmatam, prout in autenticis ipſorum clariſſime reperitur, & poſt hec edictis Imperialibus fortiſſimis roboratam. Et ipſi Prepoſiti, qui pro tempore fuerint, unacum Conventu ſuo in recompenſam huiusmodi gracie ſibi facte noſtrum anniverſarium ſingulis annis ſemel & ſollempniter celebrabunt, ad quod prefatus Prepoſitus cum ſuo Conventu ſe nobis fide preſtita obligarunt. In cuius rei teſtimonium preſens Inſtrumentum eis dedimus ſigilli noſtri robore communitum. Datum & actum in obſidione caſtri Newmburgenſi anno Domini MCCXCIII. in die beatorum Fabiani & Sebaſtiani Martyrum coram curia noſtra: *Perngero de Lewnberg, Alberto de Hals, Ulrico de Schelckhlinge, Comitibus, Magiſtro Gundakero Prothonotario Bavarie, Canonico Ratisponenſi, Ortlibo de Walde, Walthero de Tawſchirchen, Hartperto de Ahaim, Magunſo de Liechtenberg, Steyfrido Frumeſel, Ottone, Ortolpho, Ulrico*

Morſpacenſibus, Friderico de Sigenheim miniſterialibus, Magiſtro Ulrico dicto Echerigl, Seifrido Notario, & aliis quam pluribus, qui interfuerunt, & huius rei teſtes ſunt.

Confirm. anno 1339.

Num. LVIII. Pro libertate Mutæ in Paſſau, & Obernperg. Anno 1304.

Wernhardus Dei gracia Eccleſie Pataviens. Epiſcopus omnibus in perpetuum. Cupientes terrena, que miniſtramus in terris, in celeſtia felici commutare commercio, ad hoc conſideracionem noſtram exponimus, quomodo religioſarum perſonarum dilatemus commoda, qualiterque emmunitatem pro viribus fulciamus. Hinc eſt, quod nos pro noſtre ſalutis augmento Eccleſie Richerſpergenſi ad devotam inſtanciam venerab. in Chriſto fratris Domini Friderici Prepoſiti ibidem Ordinis S. Auguſtini noſtre Diœceſis, volentes facere graciam ſpecialem, damus & concedimus ei in Patavia, & Obernperge emunitatem libertatis in deducendis & adducendis ſurſum & deorſum vino, blado, ſale, aliisque victualibus ad prebendam & menſam Prepoſiti & Conventus Eccl. Reicherſpergenſi prenotate pertinentibus, eximentes illa ab omni preſtacione, ſolucione mute theloneii, ſeu exactionibus quibuscunque. Sane Prepoſitus predictus ſuo & Eccleſie ſue & Conventus nomine nobis viciſſitudine ſpiritali concurrens nos in fratrem ſue Eccleſie recepit, promitteus nonminus firmiter quam ſincere, quod poſt obitum noſtrum fratrum ſuorum debeamus aſcribi Katalogo, exequie noſtre, ac anniverſarius obitus noſtri dies in Vigiliis, Miſſis, elemoſinis, & eciam in conſolacionem fratrum more qui geritur, mortuo dicti loci Prepoſito in Richerſpergenſi Eccleſia perpetuo debeat peragi, & interminabiliter celebrari. In cuius rei teſtimonium ad perpetuam rei memoriam preſentes damus literas noſtro ſigillo munitas. Datum Patavie anno Domini MCCCIIII.

MCCCIIII. VI. idus Iulii, presentibus Ulrico Preposito S. Nicolai, Ortolfo de Mürring Canonico & Vicedomino Patavienſi, Ulrico Capellano, Ottone Notario noſtro, & aliis pluribus fide dignis.

Confirm. anno 1374. 1402. &c.

Num. LIX. Super iuribus utr. Eccleſie in Obern- & Reicherſperg. Anno 1311.

Nos Wernhardus Dei gracia Eccleſie Patavienſis Epiſcopus preſentibus confitemur, quod cum inter venerabilem fratrem Dominum Richerum Prepoſitum Eccleſie Richerſpergens. ex parte una, & Dom. Ottonem Decanum & Plebanum Eccleſie in Obernperg exparte altera ſuper iuribus Parrochialibus, transgreſſionibus, & iniuriis, & ſuper Canonica porcione eorum, venerabilibus fratribus *Domino Hartungo de Echepaw, & Meingoto iuniori de Waldekk* Eccleſie noſtre Canonicis iudicibus a nobis delegatis queſtio verteretur, dicte partes dilecto in Chriſto Domino Ortolfo de Mürring Eccleſie noſtre Canonico, & Magiſtro Iohanni & Ottoni Capellanis noſtris ſuper premiſſis cauſis, & articulis ſe arbitrio ſimpliciter ſubmiſerunt. Qui quidem arbitri cognitis cauſe meritis in hunc modum arbitrando arbitrium protulerunt: Nos Ortolfus de Murring Canonicus Eccleſie Pataviens. Mag. Iohannes, & Otto Notarius, Capellani Reverendi Patris Domini Pataviens. Epiſcopi electi in arbitros a venerab. Domino Richero Prepoſito Eccleſie Richerſpergens. ex parte una, & a Domino Ottone Plebano & Decano in Obernperg ex parte altera, & accepta poteſtate ab eisdem ſuper compoſicione amicabili, & complanacione litium, & earum, que vertuntur inter eos ſuper iuribus Parochialibus, in quibus utraque pars ab altera ſe leſam querulatur, ſuper funeribus, ſuper teſtamentis, & Canonica porcione in futurum ſolvenda, vel non cognitis cauſe meritis omnia dampna, omnes transgreſſiones, & quascunque iniurias hinc inde datas tollimus, & com-

compensacione mutua abrogamus. Sed ut partes futuris temporibus recidive discordie laborintum non incidant, sed in caritatis unione perseverent, arbitramur, ut funus quodcumque, quod de Obernperg Parrochia ex electione Canonica ad Reicherspergensis Ecclesie pertinet sepulturam, Prepositus & Conventus Reicherspers. non deferant, nisi primitus eidem in Ecclesia Plebani de Obernperg exequiis funebribus celebratis. In quibus quidem exequiis dictus Plebanus morem geret Ecclesie Richerspergens. dicta funera quanto poterit maturius expediendo ad eandem, ne per nimiam moram populus distrahatur, vel Richerspergensi Ecclesie expensarum dispendium generetur. Cum autem funus huiusmodi ad Ecclesiam in Richersperg transferetur, licitum sit Plebano de Obernperg per se, vel per alium sacerdotem in abside Monasterii Ecclesie Richerspergens. unam Missam legere presente funere, & oblaciones ad eandem Missam factas percipere nomine canonice porcionis, aliam canonicam porcionem nullatenus petiturus. Nos igitur predictum arbitrium rite latum, & a partibus acceptatum ad instanciam ipsarum parcium auctoritate ordinaria confirmamus, mandantes illud perpetuis temporibus inviolabiliter observari. In cuius rei testimonium presentes damus literas nostro sigillo munitas. Datum Patavie anno Domini MCCCXI. tercio idus Februarii.

Num. LX. Locatio Conductio Decimarum An. 1316.

Ich *Hainrich der Perner* tun chund allen den, die disen Brief ansehent, oder hörnt lesen, das die Zehent, die ich mir und meinem Sun Ulrichen von dem Erbern Herrn Otten Probst ze Reichersperg, und seinem Convent geworfen han zu unser paider Tagen, die also genent sind ze Puschenaw das Dorf, und Eberharzrewt, das man hintz Puschenaw pawt, daz Gözmystorff, datz Alramstorff, datz dem Geschaid, daz Leuppolzstorff, die Dörffer, die man dieweil stifft, do ich sen warif, und datz

Leu-

bar an dem Brief, wann der Probſt, und auch die Herren ze Reicherſperg *Fridreich unſerm Mawtter ze Purkchawſen* ain Leibgeding gegeben heten ze vier Leiben auf dem Dorff ze Münſteyr, darauf das Gericht unſer was, und daſſelb Gericht heten wir dem obengenanten Mawtter durch ſeinen willigen Dienſt, den er uns oft getan hat, und noch tun ſol, gegeben zu ſeiner Chind vier Leiben; ſeindmalen iſt es kömen darzu, datz Chunrad Ernreich weilent unſer Purger ze Purchauſen von Gab der götleichen Genaden ze Chantnuzz ſeiner gewiſſen chömen iſt, und ſich zu den obgenanten Chloſter zu Reicherſperg geſezt hat ze leben da in Prieſters weis mit unſerm gueten Willen und Gunſt. Und hat das obgenant Leipgeding ze Münſteyr mit des Mawtter und ſeiner Chinder guten Willen zu ſeinem Leib in ſein Gewalt gewarben, und pracht ze beſizzen und ze haben, mit allem Nutzen waz darzu gehörnt, und davon haben wir im die Genad getan, das wir in das Gericht auf demſelben Dorff ze Münſteyr gegeben haben ze beſizzen, und ze haben zu ſeinem Leib gentzleich und gar, daz er alle Sach da ze richten hab, und ſol, an allain ſwaz an den Tod get, das behalten wir uns ſelben; und ſol auch chain unſer Viztumb, Richter noch Scherig, noch chain unſer Ambtman in daran nicht irren, dieweil er lebt, ſwann auch er nicht iſt, ſo iſt das Gericht wider unſer als vor. Und darüber ze Urkund geben wir ym den Brief verſigelten mit unſern Inſigeln, der iſt geben ze Lantzhuet MCCCXXI. an dem Liechtmeſtag.

Num. LXII. Renuntiatio Debiti. Anno 1328.

Ich *Fridrich der Zehertmair*, und ich *Herman der Payer* verjehen, und tun chund offenbar an diſem Brief allen den die in ſehent, oder hörent leſen, die nu ſind, oder chunftig ſind, das wir, noch dhain unſer Erb hintz dem Gotzhaws ze Reicherſperg,

noch

noch hintz den, die ſein gewaltig ſind, es ſey Probſt, oder Schaffer, chain Anſprach haben umb alles das, das da *Herr Hainrich der Hallinger Chorherr ze Reicherſperg uns unſerm Inſigl mit Worten, und mit Werchen verſezt hat, wa das ſey hintz Juden, und hintz Chriſten*, es ſey dan als vil, das der vorgenant Hallinger des Gotzhaws Probſt, oder Schaffer würd, ſo vertzeich wir uns nicht, wir ſiechen datz nu unſern Schaden, den wir von im empfangen haben. Wär aber das, das er ſuſt in das Chloſter genumen wurd von Probſt, oder von Schaffer zu ſeiner Pfrunt, ſo ſol man uns von ſeiner Pfrunt gelten, als verr ſi geraichen mag. Und das das ſtet und unzebrochen von uns beleib, geb wir diſen Brief dem vorgenanten Gotzhaws, und ſeinen Pfleger zu einem Urchund verſigelt mit unſer paider Inſigel, der Brief iſt geben ze Reicherſperg, do von Chriſt Pürd worden ergangen 1328. Iar des Suntag ze Mittervaſten.

Num. LXIII. Nachtſeld in Dominio Schardingenſi.

Anno 1329.

Wir Hainrich von Gots Genaden Pfallentzgraf ze Reyn, und Hertzog in Beyern, enpieten unſern Purgrafen ze Scherding, der yezn da iſt, oder fürbatz da wirt, unſer Huld. Es was ein böſe Gwanhait aufkömen, das man ab den Läwten, die das Gotzhaws ze Reicherſperg angehörnt, Nachtſeld Habern gen Scherding nam, da ſchueffen wir mit dem iungen *Mawtter*, der dieweil unſer Purgraf da was, er ſolt ſich darumb erfaren, wer es recht, ſo ſolt er den Habern nemen, wer es aber nit recht, ſo ſolt er davon laſſen, der het davon laſſen; wollen wir und gepieten dir, das du denſelben Nachtſeld Habern auch nit nemeſt, und die Läwt darumb nicht laſſeſt beſwären, des wellen wir nicht entperen. Der Brief iſt geben ze Lantzhuet anno trecenteſimo vigeſimo nono an ſand Alexi Tag.

Confirmat. per Ludovicum Imp. Bav. Ducem. Anno 1343.

Num. LXIV. Laudum inter Canonicos, & Canoniſſas Reicherſp. Anno 1332.

Wir Albrecht von Gotes Genaden Biſchof ze Pazzaw verichen offenbar mit diſem Brief, das wir den Krieg, der geweſen iſt zwiſchen den geiſtleichen Leuten dem Probſt und dem Convent der Chorheren ze Reicherſperg an ainem Tail, und der Chloſterfrawen daſelben an dem andern Tail, umb ir Pfrünt, di wir denſelben Chloſterfrawen newleich verſchriben haben laſſen, under unſerm Inſigel alſo beſchaiden haben: das di Chloſterfrawen ſichtiges Landes Schadens an der vorverſchriben Pfrünt enkelten ſullen, und geleich nach irem Tail tragen mit den vorgenanten Chorherren, an wem man in ir Pfrünt minnert. Geſchäch aber, das ſich der Chorherren Pfrünt peſſerät an gewant, oder an ſwelichen Sachen das wär, des ſullen die Frawen auch genyeſſen. Und das di Red alſo ſtet beleib, und unzebrochen, darumb geben wir ze Urchund diſen Brief verſigelt mit unſerm Inſigel, und mit der paider Convent Chorheren, und Chloſterfrawen Inſigel, der iſt geben ze Pazzaw an unſer Frawn Tag zuer Liechtmeſs nach Kriſtes Gepurd dreyzehenhundert Iar in dem zway und dreizkiſten Iar.

Num. LXV. Pro Libertate Salis. Anno 1343.

Wir Ludewig von Gots Genaden Römiſcher Kheyſer ze allen Zeiten merer des Riches, bechennen und tun kundt offenleichen mit diſem Brief für uns, und für alle unſer Erben, und Nachkömen, das uns die geiſtleichen Manne, der Probſt und Convent ze Richerſperg, unſer lieb diemütig mit gueten Briefen und Urchunden beweiſet, und geinnert habent, das in unſer Vordern ſälig Ott, Ludwig, und Stepfan Herzogen ze Beyern, und darnach unſer Vetter Hertzog Hainrich ſäliger die Genad getan heten, das ſi in für ettlichen Schaden, den ſi und ir Gotzhws

von

von in genomen heten, erlawbet, und günnet hetten, und gegeben ain Pfunt Salzes weites Pandes, und vir Pfunt Salz kleines Pandes ewichlichen ze füren, frey und ledig aller Mautt, und Vodrung ze einem mal in dem Iar, als man es durch Recht füren ſol an unſern Mawtten ze Purchawſen, und ze Scherdingen. Und dieſelben Genad haben wir angeſehen, und erchennet, und haben in durch GOtt, und durch unſer Vordern, und Nachkömen Sel Hail, und Sold dieſelben Freyung beſtätigt und geben, alſo das ſi ierleich ein Pfunt Salzz *weites Panndes, und vier Pfunt chlaines panndes* an unſern Mawtten ze Purchawſen, und ze Scherdingen ewichleich fürn ſullen an, alle Mawtt, Zolle, und Vodrung. Und davon gebieten wir unſern Mawttnern ze Purckhawſen, und ze Scherdingen, die yezu ſind, oder fürbatz werdent ernſtlichen, das ſi in die Genad ſtet halden, und in die mit nichte überfaren, noch ſy daran bechrenchen, wann ſi uns gehaiſſen habent, das ſi unſern Iartag ewichleich darumb begen wellent, als ander unſer Vordern. Und des ze Urchund haben wir in diſen Brief verſigelten mit unſerm khayſerlichen Inſigl, der geben iſt ze Munichen an ſand Marci Tag nach Chriſts Gepurd drewzehenhundert Iar, in dem drey und viertzkiſten Iar, in dem newn und zwainzikiſten Iar unſers Reichs, und in dem ſechzehenten des Kaiſertums.

Confirmatum eſt Anno 1404.

Num. LXVI. Privilegium Waldeckiorum pro bonis in Lind. Anno 1344.

Ich *Ortolf von Waldekke*, und ich *Elspet ſein* Mueter, veriehen offenleich mit diſem Brief, und tun chunt allen den die in ſehent, oder hörent leſent. Das wir *Ulreichen dem Chern*, und ſeiner Hawsfraw *Gedrawten*, und ir paider Erben recht, und redleich zechauffen haben geben unſern grozzen Hof das Lind, da

der ſelb Chern aufgeſezzen iſt, und ein Lehendel dapey, da der Prändl aufgeſezzen iſt, umb ains und ſechzik Pfunt Pfening Pazzawer Müntz auf ein widerchauffen, alſo mit der Beſchaiden, das wir vollen Gewalt haben, alle Iar wider ze chauffen dieſelben Guet umb die egenant Pfening zē rechter Loſung Zeit ze Liechtmeſſen. Wer aber, daz ſich zwai Iar nach einander vergiengen von den Liechtmeſſen, die nu ſchirſt köment über zway Iar, und daz wir di egenant Guet in der egenanten Zeit nicht widerchauffen umb die vorgenant ains und ſechizik Pfunt Pfening, als vor verſchriben iſt, ſo habent die egenant Ulreich der Chern, ſein Hawsfraw Getrawt, und ir paider Erben vollen Gewalt mit den egenanten Gueten allen iren Frum damit zeſchaffen, mit verſezzen, mit verchauffen, als mit andern iren aigen Gueten. Und ſullen wir ſi daran nichtz irren noch engen, und nur fuedern. Wer auch, das ſi dhain Chrieg, oder Auflauf darumb angieng, den ſullen wir in ausrichten als des Lanntz Recht iſt, an alles Geverd. Wer auch den Brief von iren wegen inn hat, der ſol alle die Recht haben, als oben verſchriben iſt mit unſerm gutleichen Willen. Das in das alles ſtet, und unzeprochen beleib, ze Urkund geben wir in diſen Brief mit mein vorgenant Ortolfs von Waldekk Inſigel verſigelt, und darunder verpind ich mich vorgenant Elspet ſein Mueter mit mein Trewn, alles das ſtet zehalten, und ze volfüren, das oben an diſem Brief verſchriben iſt. Der Brief iſt geben, da man zalt von Krifts Gepurd drewzehenhundert Iar, darnach in dem vier und vierzikſten Iar an dem weizzen Suntag in der erſten ganzen Vaſtwochen.

Num. LXVII. De Advocatia feodi in Lamprecht. A. 1344.

Ich *Ortolf von Waldekk und mein Fraw, Fraw Elspet von Waldekk* mein Mueter, veriehen offenleich an dem Brief, für uns, und für all unſer Erben, die nu ſind, und darnach künftig werdent, das

das wir nach unſer peſten Frewnt Rat, und mit gutem Willen, da wir es wol möchten getun, uns bedacht haben, gen dem erſamen Gotzhaws ze Reicherſperg, umb die Vogtay zu ſand Lamprecht, und was darzu gehört, die von demſelben Gotzhaws an unſer Vodern komen was, das wir dieſelben Vogtay mit anderm Hab aus *Chunrat* Gewalt *von Radekh* geloſt haben, und haben die dem egenannten Gotzhaws genzleich ledig laſſen. Und zu einer peſſern Sicherhait haben wir dem vorgenanten Gotzhaws, auf der vorgenanten Vogtay, die unſer aigen iſt geweſen, geben hundert Pfunt Paſſawer Pfening, und haben auch ime die Vogtay aufgeben, alſo das wir, noch chain unſer Nachkunft hintz derſelben Vogtay dhain Anſprach nymermer ſullen haben, noch gewinen, weder an Recht, noch mit dem Rechten, und ſind der tayding Zewgen geweſen *Herr Arnolt von Maſſenhawſen, ze den Zeiten Pfleger ze Scherding, Herr Lienhart von Morſpach, Herr Fridrich der Mawtter, Herr Chunrat der Schwentter, Gotfrid von Talhaim, Hainreich der Stampeckh ze den Zeiten Richter ze Scherding, Chriſtan der Murhaimer.* Das dem vorbenanten Gotzhaws das alſo ſtet und unzebrochen beleib, darüber haben wir geben den Brief, verſigelt mit zwain Inſiglen, mit dem meinem Ortolfs von Waldekk, und mit dem meiner Frawn, Frawn Elspeten von Waldekk meiner Mueter, der geben iſt nach Kriſtes Gepurd drewzehenhundert Iar, und in dem vier und vierzkiſten Iar an ſand Giligen Tag.

Num. LXVIII. Beſtand-Brief über den Zehend zu Praitenfeld, und Vogtey zu Edliz. Anno 1348.

Ich *Hanns der Chrumpeckh* vergich offenbar mit diſem Brief allen Lewten, das ich han beſtanden von dem erbern Herrn Dietmaren Probſt ze Reicherſperg, und von dem Convent daſelbs irn Zehent, den emaln hat inn gehabt Hermann der Payer von

des

des Gotzhaws Genaden mit allen den Eren, Rechten, und Nuzen, als er gehört in den Hof ze Praitenveld, der des Gotzhaws ledigs freys aigen ist, von Liechtmess, die schirst chümbt über sechs Iar, also die sechs nütz mit der beschaiden, das ich dem vorgenanten Probst, oder wer des Gotzhaws ze Reichersperg Gewaltiger ist, ob er nicht enwer ierleich davon geben sol ze Flüst und ze Gwin zwainzik Pfunt Pfening Wiener Müntz, die dann gib und gäb sind, auf sand Yligen Tag unverzogenleich gein Chrems mit meinem Poten in der Liebhartinn Haws auf der Prukk, tät ich des nicht, wie getanen Schaden sie des nämen an Christen oder an Iuden, chlainen oder grozzen, den sie gesprechen mügen, ungesworen an Ayd und an Recht, den sol ich in allen abtun, und widerchern gar und gantz, und sullen sy das haben datz mein trewn, und darzu auf aller meiner Hab, die ich imdert han wo die gelegen ist, ich sey lebentig oder tod, und si mügen auch ir Zehent fürbaz lazzen mit meinem gutleichen Willen und Gunst, wem si wellent, und wem si verlust, und sol ich auch dieselben, wem sie ir Zehent lassent, darzu südern, und trewleich stewren, und nindert hindern an aller Stat, wo ich es vermag. Mich begagent auch der erbar Herr Herr Dietmar der obgenant Probst ze Reichersperg vor seinem Convent, und auch vor andern erbern Lewten, umb ir Chirchen ze Edliz, und umb die Widem daselbs, die zu demselben Gotzhaws gehörnt, datz in ettwenn unpilleichen, oder ungütleichen von der Vogtai wegen geschehen wer. Nu was ich ein new Wirt, und west sein nicht wol ze verantwurtten, und verhies daselben dem Probst, und dem Convent mit meinen Trewn an gever, ich wolt mich sein verwaren mit den Eltisten, wie die Vogtai von ellter herchömen wer, und schult dem Gotzhaws danach Brief, und guet Urchund geben nach meiner Frewnt rat, also das ich die vorgeschriben Vogtay in meinen genedigen

Scherm

Scherm haben ſol, und ſullen auch von mir und von allen meinen Nachchömen all unpilleichen Anväll und Beſwernuz, wie di genant ſein, chlain oder gros fürbaz entladen, und überhabt ſein. Und des ſind Zeugen die erbern Piderlewt, die pey der Sach geweſen ſind: *Her Lienhart von Morſpach ze den Zeiten Pfleger ze Obernperg, Her Chunrat von Swentt, Gotfrid der Talhaimer von Oſternach, Hainrich der Eytzinger Purger ze Obernperg, Chunr. der Stroyher, Herman der Payer, Hainr. der Chunigſperger, Ulſing der Putſinger, Hainr. der Pleintinger*, und ander erber Piderläwt genug. Wer auch den Brief mit irem Willen innhat, der hat all di Recht, die oben an dem Brief verſchriben ſtent. Und das in das alſo ſtet, gantz und unzebrochen beleib, gib ich in vorgenanter Hanns der Chrumpeckh dem obgenanten Herren Dietmarn Brobſt ze Reicherſperg, und dem Convent daſelbs den gegenwurtigen Brief verſigelten mit meinem anhangunden Inſigl, darunder ſich mein Hawsfraw, und all unſer Erben mit iren Trewen verpinttent, trewleich alles das ſtet zehalden, das an dem Brief verſchriben ſtet, der geben iſt ze Reicherſperg, do man zält von Chriſtes Gepurd 1348. in der Vaſten.

Num. LXIX. Subſidium Charitativum. An. 1354.

Gotfridus Dei gracia Pataviens. Epiſcopus venerabili in Chriſto Prepoſito Monaſterii in Reicherſperg, Ord. S. Aug. Canonicorum regularium noſtre Diœceſis, ſalutem in Domino. Quia ad propulſandas oppreſſiones & infeſtaciones, quibus nos, & ſubiecti noſtri ex omni latere afficimur, ac ad ſufferendum propter hoc gravia expenſarum onera, & ad evadendum debita ante nos contracta necdum extincta noſtre non ſufficiunt facultates, ad poſtulandum a te, & aliis noſtris ſubiectis caritativum ſubſidium, nos urget cauſa racionabilis, & neceſſitas manifeſta. Devocionem itaque tuam monemus, requirimus in Domino, & hortamur, quate-

nus quatuor marcas argenti, vel pro marca qualibet duo talenta denariorum Wienenſium, quas a te nomine caritativi ſubſidii poſtulamus, ab hinc usque ad feſtum Nativitatis beate Marie Virginis proxime affuturum perſolvas, & ... Archidiacono tuo noſtro nomine aſſignes, teque in hiis ſolvendis ſic exhibeas voluntarium & paratum, ut exinde erga nos fervor tue reſplendeat caritatis, nosque tibi teneamur ad merita graciarum. Quod ſi forte poſtulacionem noſtram iuſtam & racionabilem pertranſires, dictumque ſubſidium non perſolveres in termino conſtituto, ex tunc te ab ingreſſu Eccleſie ſuſpendimus in hiis ſcriptis. Datum Patavie die Sixti Pape anno Domini milleſimo CCCLIIII.

Num. LXX. Concambium. Anno 1354.

Wir Lewtold von Gotes Gnaden erwelter des Biſtumbs ze Freyſing, und wir *Wernhard Ruedolf, und Fridrich Brueder, und Grafen ze Schawnberg*, veriehen offenbar mit diſen Brief allen den, die in ſehent, oder hörent leſen, daſs wir ein Wechſel, und ein Chauff geton haben mit dem erſamen Herrn, mit der Gemain des Convents ze Reicherſperg, und mit Herrn *Ortolfen dem Tewffenpekchen*, der zu den Zeiten ir gewaltich Schaffer, und Phleger geweſen iſt, als ain erwelter, und gewaltiger Probſt, um unſern Hof ze Hoffenging, die unſer alles aigen geweſen iſt, und als das darzu gehört, ze Holz, und ze Veld beſucht, und unbeſucht, mit allen den Rechten, Eren, und Nüzen die ze Recht darzu gehörnt; um irn Hof ze Porzhaim bey der Aſchach, der ir Rechz aigen iſt geweſen, und um alles das, das darein gehört, Müll und Fiſchwaid, ze Holz, und ze Veld beſuecht, und unbeſuecht mit allen den Rechten, Eren und Nüzen, die ze recht darzu gehörnt, ſo habent ſy uns recht, und redlich ze chauffen geben den Hof ze Chadling bey der Aſchach, der ir aigen geweſen iſt, mit allen den Rechten, Eren, und Nüzen, die ze Recht darzu gehörnt,

hörent, ze Holz, und ze Veldt beſuecht, und unbeſuecht, den wir lang inne gehabt haben. Sy habent uns auch genzleich ledig laſſen aller der Nüz, die wir davon ingenomen haben, dieweil, und wir den Hof anvor willen unzt auf diſen heutigen Tag haben inne gehabt. Wir haben auch in um den vorgeſchriben Wechſel des Hof ze Porzhaim, und ze Haffenging die Tugent geton, daſs wir in dem Vögt haben laſſen haben, den wir emalen genomen haben auf iren Gütern, die hernach geſchriben ſtent, drew Guet daz Vietſpach, und ains in der Oed, die ſy ligende habent in unſer Herrſchafft, daſs wir, noch unſer Amtleuth den fürbaz nümer nemen ſullen, und ſullen auch wir, unſer Erben, und Nachkumen deswegen Wechſels um den Hof ze Hoffenging ir Gewer ſein, an aller der Stat, und des not geſchiecht nach des Lantes Recht ze Bayrn. Wir ſullen auch ſy in unſern Scherm, und Genaden haben, dieweil wir leben, und daz der Wechſel, und Chauff in, und auch uns ſtet und unzebrochen beleib, darüber ze Urkund geben wir diſen Brief, mit unſern anhangenden Inſigeln beſigelten, der geben iſt an ſand Thomas Tag nach Chriſti Geburt dreyzechenhundert Iar, darnach in den vier und fünffzigiſten Iar.

Num. LXXI. Renunciatio litis. Anno 1355.

Ich *Friderich von Rotaw* vergich offenbar mit diſen Brief allen Leuten, daſs ich durich Got, und auch durich des Rechten Willen ganzleich und gar geſtanden pin von dem Chrieg, den ich han gehabt gegen dem Gotzhaws ze Reicherſperg, umb die Aw *ze Viehawſen*, alſo das ich, noch mein Erben, und all die mich angehörnt, das vorgenant Gotzhaws fürbas nicht daran ſullen irren, als verr ir aigen daran ſtozzt untz in die Nawvart, wann ich des auch wol beweiſt pin, daſs ich des Chriegs nicht guet recht han gehabt. Und des ſind Zewgen und Taidinger geweſen *Herr Reichger von Rotaw*, *mein Prueder Chorherr ze Salzpurch*, *Herr Dietmar*

Probſt ze Reicherſperg, Herr Meingotz Chorherr daſelb, Hainrich der Perkchaimer, Fridrich der Heffter, Hainrich der Choſtner, Fridreich der Muerr, und ander Piderleut genueg. Und darüber gib ich in diſen Brief verſigelt mit meinem anhangunden Inſigl. Und das iſt geſchehen, do von Krists Gepurd ergangen worden drewzehenhundert Iar, darnach in dem fünf und fünfzkiſten Iar an ſand Erharts Tag.

Num. LXXII. Immunitas Auſtriaca, Anno 1362.

Nos Rudolphus quartus Dei gratia Archi Dux Auſtrie, Styrie, & Carinthie, Dux Carniole, Marchie, ac portus Naonis, Comes in Habſpurch, Feretis, & Chyburch, Marchio Purgavie, nec non Lantgravius Alſatie, omnibus in perpetuum. Conſtitutus in preſentia noſtra venerabilis, & religioſus vir Dietmarus Prepoſitus Eccleſie Richerſpergenſis, Ordinis Canonicorum Regularium ſancti Auguſtini, Patavienſis Diœceſis, devotus noſter dilectus, pro ſe, & Eccleſia ſua eadem nobis humiliter ſupplicavit, qnatenus Privilegium quoddam innovationis per dive recordationis dominum Albertum, quondam Regem Romanorum Avum, & Dominum noſtrum cariſſimum eo tempore, cum adhuc in Ducatu exiſtebat, pie conceſſum, etiam nos ipſi innovare, aprobare, & ratificare de ſpeciali gratia dignaremur, cuius quidem Privilegii tenor talis eſt: Albertus Dei gratia Dux Auſtrie, & Styrie, Dux Carniole, Marchie, ac portus Naonis, univerſis Chriſti fidelibus, ad quos preſens ſcriptum pervenerit, in perpetuum. Non minimum inter opera pietatis &c. ut ſupra A. 1287. num. LV. Nos igitur eiusdem Prepoſiti, & Canonicorum ſuorum, ut ſuis Deo precibus aſſidue nos comendent, huiusmodi tam iuſtis, quam devotis ſuplicationibus favorabiliter inclinati, predictum Privilegium, prout eſt ſuperius annotatum, & univerſos, & ſingulos Articulos in eo contentos de benignitate ſolida innovamus, ratificamus, & libera-

liberaliter approbamus. Nulli ergo omnino hominum liceat, hanc noſtre innovationis, ratificationis, & approbationis paginam infringere, vel ei auſu temerario aliquatenus contradicere; & ſi quis ſecus facere preſumpſerit, gravem noſtre indignationis materiam ſe noverit incurſurum. T. h. r. ſ. venerabiles in Chriſto Iohannes Modlicenſis, Clemens Scotorum Wienne Monaſteriorum Ordinis ſancti Benedicti Abbates, Capelani noſtri dilecti, *Leutoldus de Stadekk, Marſchalus provincialis Auſtrie, Henricus de Walſee, de Troſendorf, & Fridericus patruus eiusdem, Wolfgangus de Winden, Hainricus de Ratpach Magiſter Curie, Iohanes de Loſperch Magiſter Camere, Wilhalmus Pincerna de Eichenberg Diſpenſator Curie noſtre*, & quam plures alii fide digni, in evidentem quoque, & certitudinem premiſſorum preſentes damus literas maioris noſtri Sigilli appenſione munitas. Datum Wienne viceſima die Octobris anno Domini MCCCLXII. etatis noſtre XXIII. regiminis vero V. annis. † Wir der vorgenannte Herzog Rudolf, ſterchen dieſen Brief mit der Unterſchrifft unſer ſelbs Hand. †

Num. LXXIII. Laudum inter Canonicos, & Canoniſſas Reichersberg. Anno 1373.

Wir *Hanns von Scherffenberch* Tumprobſt ze Paſſaw, bekenn offenbar mit dem Brief allen den er fürkumbt, umb di Miſshelung, di iſt geweſen zwiſchen des erwirdigen und geiſtleichen Hern Dietmars Probſt datz Reicherſperg und ſeinen Convent an ainem Tail, und der Chloſterfrawen daſelbs an dem andern Tail, und ſunderleich der Eppelhawſerinn, di von derſelben Miſshelung wegen dem Probſt und dem Convent ir Wein datz Newnburch aufgehabt het, di wir in ledig gemacht haben, das ſi ze paider ſeitt des Kriegs ganzleich hinder uns gegangen ſind, was wir darüber ſprechen, das ſi ze paiden Tailen dabey beleiben. Nu haben wir zu uns gevodert den erwirdi-

gen Hern Hern Fridreich Probſt datz ſand Nicla pey Pazzaw, der mit ſambt uns all Brief und Urchund, di ſi paidenthalben für uns prachten, fleizzikleich beſehen haben, und nach des Rat ſprechen wir zu dem erſten, das ſi zu paider Seitt und all ir Frewnt und Helffer umb di Sach fürbatz ſullen ganzleich Frewnt ſein an Geverd, und ſol auch die Epelhawſerinn dhain Pezzerung von der Sach wegen leiden, dann allain das ſi den Probſt diemutikleich pitten ſol um Ablos irr Schuld und des Pannes, da ſi von Ungehorſam wegen inngevallen iſt. Item ſo ſprech wir, wi wol der Probſt grozzen Schaden darinn genomen hat, ſo habent der Epelhawſerin Frewnt auch Schaden daran genomen, wie der genant iſt, den ſprechen wir paidenthalben ganzleich ab. Auch ſullen der vorgenanten Frawn Frewnt dem Gotzhaws ze Reicherſperg hinfür dienſtleich und fürderleich ſein zu einer Ergetzung der egenanten Schäden in allen redleichen und mügleichen Sachen. So ſullen di Chloſterfrawn irem Probſt gehorſam ſein nach irr alten Gewonhait und Reglen Sazung, als das pilleich iſt. Item ſo ſprech wir, das der Probſt ze Reicherſperg den Chloſterfrawn daſelbs geben ſol ir Pfrünt hinfür fürderleich, es ſey an Choſt, an Wein, an Waid, an Gewant, und an Holz, ainer Recht als der andern untz als lang, das unſer Herre der Biſchof zenachſt her gen Pazzaw kumbt, ſo ſullen ſi ze paid ſeitt der Probſt und der Convent, und auch di Kloſterfrawn zu im kömen, und diemutikleich pitten, das er in nach irr alten Brief Sag ir Pfrünt läwtter, und ordent, und auch die von ſeinen Genaden mit ſeinen Briefen beſtätt, das fürbas icht kriegs und ſtözz daraus werd, des wir auch fleizzikleich geholfen wellen ſein. Und des Spruchs geben wir yedem Tail ainen Brief mit unſerm aufgedrukchtem Inſigel verſigelten, der geben iſt an ſand Thomans Tag des heiligen Zweliſpoten, nach Kriſti Gepurd 1373.

Num.

Num. LXXIV. Contractus debiti. Anno 1377.

Ich *Graf Yban von Pernſtain*, mein Hawsfraw, und all unſer Erben, veriehen offenbar mit dem Brief allen Lewten, das wir gellten ſullen dem erbern Hern Hern Dietmarn Probſt ze Reicherſperg, und dem Convent daſelbs zway und dreizzig Pfunt Pfening an den Leitchauf, der wir ſen Sechzehner gewert und gericht haben, und die andern ſechzehen Pfunt ſullen wir ſen richten und weren auf die Weynachten, die ſchirſt koment, und ſullen in die anttwurtten zu demſelben Tag mit unſerm Poten gein Krems in irm Hof ihrm Hofmaiſter an allen iren Schaden. Täten wir des nicht, wie getanen Schaden ſie des nemen, den ſi geſprechen mügen pey irn Trewn, und auf all unſer Hab, wo die gelegen ſein, wir ſein lembtig oder tod, wir ſein in auch des egenanten Geltz ſchuldig worden umb ir Zehent ze Aſpang, die von Alter gefürt ſind worden in iren Zehenthof an dem Wanch klain und grozz, die wir von in darumb beſtanden haben ze Fluſt und ze Gewing von hinn untz auf die Liechtmeſs, und darnach über ain Iar, alſo die zwen untz, und darnach haben wir nichtes mehr darauf zeſprechen weder wenig noch vil, und mügen den fürbaz laſſen mit unſerm gutleichen Willen, wem ſi wellent, wer auch den Brief von iren wegen inn hat, und uns damit vermont, dem ſey wir alles des ſchuldig und gepunden, als oben an dem Brief verſchriben ſtet. Das in das alſo ſtet, ganz und unzebrochen beleib, gib ich in obgenanter Graf Yban von Pernſtain den gegenwärtigen Brief verſigelten mit meinem anhangenden Inſigl, der geben iſt nach Chriſtes Gepurd drewzehenhundert Iar, darnach in dem ſiben und ſibenzkiſten Iar, an ſand Pangracii Tag.

Num. LXXV. Freda. Anno 1378.

Ich *Agnes Hannſen des Sechamer ſælig Wittib, und ich Conrat der alt Sechamer des egenanten Hannſen des Sechamer Vater, und mein Sun Ulreich,*

Ulreich, *Wernhart und Sighard Geprueder* unſer Hawsfrawen, und all unſer Erben tun kund offenleich mit dem Brief allen den die in anſehent, hörent, oder leſent, das wir uns liepleich und frewntleich verricht und veraint haben auf ein gantz End, nach Rat unſer peſten Frewnt, und ander Piderlewt mit der Herſchaft zu Scherding, und auch mit dem erbern Herrn, Herrn *Ulreichen dem Kamerawer* die Zeit Pfleger zu Scherding, und auch mit allen den, die zu der Herſchaft, und in der egenanten Pfleg geſeſſen ſind zu Scherding, umb das *Chuntzel der Zeller*, *Hainrichs des Zeller Sun aus der Riedaw*, den egenanten Hannſen den Sechamer von dem Leben zu dem Tod hat pracht, und darümb uns erbergew Pezzerung und Ablegung getan iſt worden mit Gelt, und auch ſüſt, der uns wol genuegt, und auch bezalt ſein worden nach unſerm Willen, alſo das wir fürbas, noch nyemant anders von unſern wegen dhainerlay Zueſpruch und Anſprach nymmermer ſullen haben noch gewinnen hintz der egenannten Herſchaft zu Scherding, und auch hintz dem egenanten Ulreichen dem Kamerawer, und hintz allen den, die in der Hern egenannten Herſchaft und Pfleg zu Scherding geſeſſen ſind, und auch beſunder hinz dem Gotzhaws ze Reicherſperg, und hintz allen den, die zu dem egenanten Gotzhaws gehörent in dhainer Weis, weder mit Recht, noch an Recht, geiſtleich oder weltleich von des egenanten Todslags wegen, wie ſich der vergangen und verlawffen hat. Mit Urchund des Briefs, den wir darüber geben, beſigelten mit der erbern Chunrat des Veſtendorffer die Zeit Richter ze Scherding, und Hilprands des Ottenperger, und Ottens von Law anhangunden Inſigeln, die ſi durich unſer fleizzer Pet willen an den Brief gehangen habent, in und allen iren Erben an Schaden. Darunder ich mich egenant Fraw *Agnes*, des egenanten Hannſen des Sechamer ſälig Witib, und ich egenant Chunrat der Sechamer, und mein egenant Sun, und all unſer Erben verpinten

mit

mit unſern Trewn, alles das trewleich ſtet zehaben, das oben verſchriben iſt. Geben des Suntags nach Oſtern nach Kriſti Gepurd 1378.

Num. LXXVI. Locatio Decimarum. Anno 1381.

Ich Hanns der Chrumpeckh, mein Hawsfraw, und all unſer Erben, veriehen offenbar mit dem Brief allen Lewten, daſs wir gelten ſullen dem erbern Herrn, Herrn Dietmarn Probſt ze Reicherſperg, und dem Convent daſelbs vierzick Pfunt Pfening Wienner Münz on den Leitchauf, der wir ſen zwanzigk Pfunt Pfenning richten, und weren ſullen auf ſand Michelstag, der ſchirſt chümbt, und die andern zwainzigk Pfunt auf denſelben Tag, der darnach ſchirſt chümbt über ain Iar, wir ſullen in auch das vorgenant Geldt ye zu den Tagen antwurtten gein Chrems in irm Hof, irm Hofmaiſter mit unſerm Poten an allen iren Schaden. Täten wir des nicht, wie getanen Schaden ſie des nemen, den ſie geſprechen mügen pey irn Trewn ungeſworn, und an Recht, den ſullen wir in abtun mit ſambt dem Hawbtguet, und ſullen ſi das haben datz unſern Trewn, und auf all unſer Hab, wo wir die haben, wir ſein lembtig oder tod. Wir ſein auch des egenant Geltz ſchuldig worden umb ir Zehent ze Chrumpach, und zu der Newnchirchen, die wir von in darumb beſtanden haben ze Fluſt, und ze Gewin von hinn hintz auf die Liechtmes, und darnach über ain Iar, alſo die zwen nutz, und darnach haben wir nichtz mer darauf zeſprechen, weder wenig noch vil, und mügen den fürüber laſſen mit unſerm güetleichen Willen, wem ſi wellent. Wer auch den Brief von iren wegen inn hat, und uns damit vermont, dem ſey wir alles des ſchuldig und gepunden, das oben an dem Brief geſchriben ſtet. Und zu Urchund gib ich vorgenanter Hanns der Chrumpeckh, mein Hawsfraw, und all unſer Erben den Brief verſigelten mit meinem anhangunden Inſigel, der geben iſt nach

Chriſtes Gepurd drewzehenhundert Iar, darnach an dem ains und achzikiſten Iar an ſand Petronell Tag.

Num. LXXVII. Ein Raitbrief. Anno 1382.

Ich *Chunrat der Reicherſperger des hochgeborn Fuerſten in Oeſterreich Stueſsler, und Oebriſt Spitalmaiſter ze Chrems*, tun kunt, und vergich offenbar mit dem Brief allen Lewten umb die Recht, di mein Brueder Hainrich, und Ulreich, und ich gehapt haben von dem Convent, und von dem Gotzhaws ze Reicherſperg zw unſern drein Leiben, di nu an mich ain gevallen ſind auf dem Guet ze Zawn, gelegen in dem Klichenpach in Vezenaicher Pfarr, daſs ich dieſelben Recht und Leibgeding han ledig laſſen, und aufgeben zu ainer rechten Verzeichnus dem obgenanten Gotzhaws, und dem Convent daſelbs, alſo das ich fürbas noch mein Erben, noch nymt von meinen wegen darnach ſol ſprechen, noch kriegen, noch das oftgenant Gotshaws ſchol irren daran in dhainer Weis, mit Urchund des Briefs, der geben iſt nach Chriſts Gepurd 1382. Iar an unſer Frawntag ze Liechtmez.

Num. LXXVIII. Locatio Decimarum. Anno 1387.

Ich *Hainrich der Chranichperger von Muerekk, mein Hausfraw*, und all unſer Erben, bekennen offenbar mit dem Brief, daſs wir geworfen und beſtanden haben von dem erwirdigen geiſtlichen Herrn, Herrn Greiffen dem Ottenperger Probſt zu Reicherſperg, und von dem Convent daſelbs, ir und irs Gotzhaws ledig Zehent in der Pütenaw, und an dem Chunigſperg klain und grozz, als man in die vormaln hat gefürt in iru Zehenthof in der Putenaw, da Fridrich der Zehentner aufgeſezzen iſt, von hinn unzt auf die Liechtmes, die nu ſchirſt kumbt, und darnach über ain Iar, alſo die zwen nutz und nicht lenger, umb zway und dreizzik Pfunt Wienner Müntz an den Leutchauf, der wir ſein gar

und

und gantz gewert und gericht habent. Und darnach haben wir nichts mer darauf zeſprechen, weder wenig noch vil, und mögen den fürbas laſſen mit unſern guetleichen Willen, wem ſi wellent, und wem ſi darnach ir Zehent laſſent, da ſullen wir ſein und dieſelben zu fuedern, und nicht hindern in dhain Weis. Wer aber, daſs wir oder yemant von unſern wegen ir, oder wem ſi ir egenant Zehent laſſent, dhainerlay Chrieg, Irrung, oder Invell machten, oder teten, oder die egenant Zehent nach den vorverſchriben Iarn wider irn Willen fürten, wie getanen Schaden ſie des nemen, an Kriſten oder an Iuden, den ſi geſprechen mügen, ungeſworn, unberecht, und an Ayd allain irn Worten darumb zegelawben, denſelben Schaden ſullen wir in abtun und widercheren gar und gantz, und datz ſullen ſi haben, datz uns auf unſern Trewn, und auf all unſer Hab, wo wir die haben oder laſſen, inner Lantz oder auzzer Lantz, wir ſein lembtig oder tod. Und was wir oder yemant von unſern wegen darumb mit in chriegten, oder richten, daſs wer mit Recht oder an Recht, geiſtleich oder weltleich, das ſullen wir alles gein in verlorn haben, und ſi gein uns behabt und gewunnen an aller ſtat, wann wir ſein des mit groz fleizzer Pet erbeten haben, daſs ſi uns ir obgenant Zehent für ander Leut laſſen habent. Wir loben in auch, daſs wir ſein und ir Gotzhaws, und ir arm Lewt trewleich fürdern ſullen, wo wir das getun mugen, daſs ſi Got mit irr Andacht auch deſter fleizziger für uns pitten. Datz in und irm Gotzhaws das alles alſo ſtet und unzebrochen beleib, gib ich in obgenannt Hainreich der Chranichperger den Brief beſigelten mit meinem anhangunden Inſigel, darzu han ich fleiſſig gepeten meinem lieben Swager Herrn *Gorigen von Liechtenſtain*, die Zeit des hochgeborn Fürſten Hertzogen Albrechten zu Oeſterreich meins lieben genedigen Herrn Cammermaiſter, daſs er der Sach zu ein pezzern Gedechtnus Zeug iſt mit ſeinem Inſigl, das er an den Brief gehangen

hat, im und ſeinen Erben an Schaden, der geben iſt zu Pramperch nach Kriſts Gepurd 1387. Iar an dem heiligen Palmtag.

Num. LXXIX. Decretum judiciale. Anno 1387.

Ich *Fridreich der Hochenwortter*, die Zeit Richter ze Scherding, beckhenn offenleich mit dem Brief, und tun chunt allen den die in anſehent, hören, oder leſent, das für mich cham in offner Schrann, da ich ſas an dem Rechten ze Scherding, der erwirdig geiſtleich Herr Herr Greiff Probſt ze Reicherſperg mit vorſprechen, und ſprach, das er und ſein Gotzhaws hieten ein Aygen ze Hibing bey der Anteſen, und daſelben hiet er und ſein Gotzhaws arm Leut, ein Beſuech, und gemach Prukk gehabt, die hiet in ein Güzz und ein übrigs Waſſer hingetragen, und geflözt. Nu wärn ſein arm Leut zu im kömen, und hieten im gechlagt, ſi möchten ir Notdurft nicht wol beſuchen ze Veld, als ir Notdurft wär, des cham der egenant Probſt ze Reicherſperg in das ehaft Tayding ze Hytting, und öffent ſein und ſeins Gotzhaws Recht, als des Lantz Recht iſt, da ſagt im das Recht, er möcht im und ſeins Gotzhaws arm Leuten wol ein Prukk machen, oder nicht machen, ſeind die Anteſen chain efteg noch eprukk nichten hiet, mücht er das geweiſen. Alſo cham er in die Lanntſchrann ze Scherding, und hat geweiſt mit erbern Piderlewten, als der Schrann Recht iſt, das es nicht ein eprukk iſt, und nur ein Beſuech, und gemach prukk, im und ſeins Gotzhaws Leuten, und mögen auch die gemachen, oder nicht gemachen, geſchlahen, oder nicht geſchlahen, wie ſi das tunt, oder laſſent, des ſol er und ſein Gotzhaws, und all ſeins Gotzhaws Leut gen der Herrſchaft, und allen Ambtleuten ungolten, und an Schaden beleiben. Alſo ſagt Frag volig Urtail, und das Recht, man ſolt ſi berueffen vor dem Recht zu ſtirban, und des ſolt man dem vorgenanten Probſt und ſeinem Gotzhaws geben

ein

ein Gerichtzbrief, ob er ſein begert, den gib ich im von Gerichtz wegen, als er im deſſelben Tags an dem Rechten ertailt iſt worden, verſigelt under meinen anhangunden Inſigl. Des ſind Zeugen die erbern Herrn, Ritter, und Chnecht, die bey dem Rechten geweſen ſind. *Herr Peter der Chamerawer zum Haytzſtain Pfleger zu Scherding, Herr Pernhart der Haderer, Eyſenreich Treſlinger, Toman Schreiber die Zeit Pfleger zu Julbach, Hiltprant, und Peter di Raſpen, Ulreich der Ottenperger, Hainrich der Tawſſenpeckh, Andre von Altenotting*, und ander erber Leut genueg, geben des Mitichen vor ſand Marien Magdalen Tag nach Kriſti Gepurd drewzehenhundert Iar, und in dem ſyben und achtzkiſtem Iar.

Num. LXXX. Confirmatio Privilegiorum. An. 1370.

Wir *Iohanns Lantgrave zu dem Lewchtenberg*, Pfleger in nidern Beyern, enpeuten unſerm lieben getrewn *Nicla dem Wendelſtain* Richter ze Scherding unſer Grus. Wir laſſen dich wiſſen, das der erſame Herr der Probſt ze Reicherſperge ſein und ſeines Gotzhaws Brief vor unſern genedigen Herrn Hertzog Albrechten ze Strawbing gehabt, und gezaigt hat, da er nu negſt pey dem Lannde waz, und dieſelben Brief lawttent von unſerm genedigen Herrn Kaiſern Ludweigen von unſers egenanten Herrn Vater ſäligen, dem GOtt Genade, und da enphalich uns unſer egenanter genediger Here Hertzog Albrecht, das wir den Probſt und Gotzhaws ze Reicherſperg pey irn Briefen hielten und ſchirmten, und nyempt geſtatten, der ſi daran irret. Alſo haiſſen wir dich, und ſchaffen ez auch ernſtlich mit dir, und mit allen den, die durch unſers Herren, und unſern Willen tunt und laſſent, von unſers Heren Hertzog Albrechtz, und unſern wegen, das du den egenanten Probſt, und das Gotzhaws Reicherſperg bey iren Briefen haltes, und ſchirmeſt, als die lawttent von Wort ze Wort, von unſern egenanten Herren Kaiſer Ludwei-

gen ſäligen, und das du nyemant geſtatteſt, der in die ueberfar in chain Weys. Wär aber in die ueberfaren, und chrenken wolt, wie der, oder die genant wären, mit welichen Sachen das wär, ſo wellen, und mainen wir ernſtleichen, das du alle Pen, und Pïzze von dem, und von den nemeſt, nach Lawtt irer Brief, und tue das an verziehen pey unſers Herrn, und unſern Hulden, und Genaden. Mit Urchunde des Briefs verſigelt mit unſerm aufgedrukchten Inſigel, der geben iſt zu Strawbing an Freytag an S. Iohanns Tag zu Weynachten An. Dom. MCCCLXX. &c.

Num. LXXXI. Weipoten Berichtbrief. Anno 1392.

Ich *Wernzel von Weypoten* bekenn offenleich mit dem Brief, für mich, für mein Hausfraw, und für all unſer Eriben, und tun kund allen den, di in anſehent, hörent, oder leſent, umb der unpilleichen Handel und Angrif, den ich getan hab wider den erwirdigen geiſtleichen Herrn Probſt Greiffen zu Reicherſperg, wider den Convent, und wider deſſelben irs Gotzhaws arm Leut, wie ſich das vergangen hat bis auf den hewtigen Tag, darumb mich mein Herren, mein nachſt Frewnt, und ander Piderlewt vertaidingt, und meins vorgenanten genedigen Herrn ſeines Gotzhaws, und aller der er waltig iſt, Genad, und Huld erwarben, und gewunnen habent. Nu lob, und verſprich ich mit meinen Trewn an Aides ſtat umb denſelben Handel, und Muetwillen, das ich dem obgenanten meinen genedigen Herrn, ſeinem Gotzhaws, und allen den ſeinen frewntleich, und trewleich ab verdienn ſol und wil, von Leib, und von Guet nach allen meinem vermugen an geverd. Und ſol auch hinfür, noch nyemant anders von meinen wegen umb allen obenverſchriben Handel hintz meinen egenanten genedigen Herrn, hintz ſeinem Gotzhaws, und hintz allen den ſeinen dhainerlay Zuſpruch, Vodrung noch Anſprach nymermer haben noch gewinnen in dhainerlay weis, weder mit

Rechs

Recht noch an Recht. Mir hat auch mein obgenant genediger Herr herwider die ſunder Genad, und Fuedrung getan, und hat mir ſein, und ſeins Gotzhaws Guet ze Weyboten aller Zugehörung laſſen ze Freyſatz, und ze Pawmansrecht von Liechtmeſs, di nu ſchirſt koment über ain Iar, und darnach mag er mich ab und aufſtifften, als ander ſein behaust Holden, und Hinderſäſſen, als ich ez umb ſein und ſeins Gotzhaws Genad verdiennen mag. Wär aber, ob ich oder yemant anders von meinen wegen in dhainerlayweis überfür in aller der Maſs als oben berürt iſt, wie ſich das fuegt, ſo pin ich moneid, und tun wider die Glüb, und Taiding, di den erbern Herrn, mein Frewnt, und ander Piderlewt zwiſchen meins genedigen Herrns, und ſeins Gotzhaws, und mein getan habent. Alſo das ich dann dawider Freyung, ſritz noch gelaidz in Panſteten, in Panmerkchten, noch bey Veſten, weder Herenpet noch Frawnpet, noch nichtz anders darwider genyeſſen ſol, noch wil in dhainerlayweis, weder mit Recht noch an Recht nichtz ausgenomen. Mit Urkund des Briefs, den ich meinem genedigen Herrn, und ſeinem Gotzhaws darüber gib, beſigelten mit der erbern weiſen meinen lieben Herrn Herrn *Hannſen des Tannperger ze Münſter*, *Chriſtan des Swentters*, *und Lienhart des Kalinger* aigen anhangunden Inſigel, die ſi zu einer Zeugnuſs, und durch mein fleizzig Pet willen an den Brief gehangen habent, in und allen iren Eriben an Schaden. Darunder ich mich obgenanter Werntzel von Weypoten verpint mit meinem Trewn an Aidesſtat, alles das trewleich ſtet zehaben, und ze volfüren, das oben verſchriben iſt. Des obverſchriben Hanndels ſind Zeugen, und Tädinger geweſen mit ſampt meinem obgenanten Herrn *Chunrat Stockchaimer*, *Ulrich von Schachen*, di Zeit des Tannberger Amptman, und ander erber Lewt genueg. Geben des Samptztags nach aller Heiligen Tag, nach Kriſti Gepurd drewzehenhundert Iar, darnach in dem zway und neunzkiſtem Iar.

Num.

Num. LXXXII. Immunitas a Telonio Schærdingenſi. Anno 1393.

Wir Albrecht der iung von Gotes Genaden Pfallentzgrafe bey Rein, und Hertzoge in Bayren &c. bekennen offenleich mit dem Brief umb ſolich Angriff und Schäden, als der wirdig unſer lieber andechtiger Greiff Probſt, und gemeinchleich der Convent unſers Stifts Reicherſperge genomen haben von wegen ſolicher Stözze und Zwayung, als zwiſchen unſer auf einem Tail, und *Hannſen des Trawner* auf dem andern Tail geweſen ſind. Darumb wir dem obengeſchriben Probſt, und dem Convent unſers obgenanten Stifts zu einer Ergezeugnuſs, Widerbringung, und durch beſunder Genaden willen gegeben haben, und beſtätten und geben in auch mit dem unſern Brief aus unſer Mawtt ze Scherding hundert Pfunt Wienner Pfening, do für ſi von dem Iar hewr hinfür zehen gantze Iar, die ſich ſchirſt nacheinander vergent, all Iar ierleichen Freyumb haben ſullen zu füren durch unſer obgenant Mawt, oder wem ſi das an irer ſtat erlawbent und gönnen, Salz, oder welicherlay Chawfmanſchaft und Gut, das iſt für zehen Pfunt Wiener Pfening. Und ſo ſich dann dieſelben obgenant zehen Iar nacheinander ſchirſt vergangen, und geendet haben, ſo ſol dann dieſelb unſer Freyung und Genad ab ſein, und der fürbatz nicht lenger haben noch nyeſſen. Davon ſo gepieten wir allen unſern Ambtlewtten, und ſunderleichen unſern Pfleger, Richter, und Mawttern ze Scherding, die wir yezo haben, oder hinfür gewinnen, das ſi den obgenanten den Probſt, und gemainchleich den Convent unſers obengeſchriben Chloſter bey den unſern Genaden und Freyung halden und ſchermen, noch nyemant geſtatten, der ſi in chainer weiſe daran laydigen, oder chrenckhen wolt, des zu Urkund geben wir in den Brief verſigelten mit unſerm anhangunden Inſigl. Der Brief iſt geben, do man zalt von Chriſti Gepurde drewzehenhundert

Iar,

Iar, und darnach in dem dritten und newntzikiſten Iar an dem Sunwent Tag.

Num. LXXXIII. Laudum ſupra Steura Papali. An. 1396.

Wir *Iohanns Lantgrave zum Lewthemberg, und Grave zu Halls,* bekennen mit dem Brief. Als der erwirdig Fürſte und Her Görge Biſchof zue Pazzaw, und der wirdig Her Griffo Probſt zu Reicherſperg beider ſeitt der Sachen umb die päbſtleich Stewr, di der obgenant unſer Her von Pazzaw von dem egenanten Probſt, und dem Chloſter zu Reicherſperg maint zu haben, ganzleich bey uns beliben ſein zwiſchen ir darumb aufzueſprechen. Und wann derſelb Probſt, und das Cloſter Reicherſperig manigerlay Zuegriff und Anvell in kurzer Zeit geliten hat, und noch tägleich Irrung und Beſwärnuzz hat, darumb ſo haben wir das angeſehen, und doch merkleich gedacht, alſo das wir ſprechen, das der egenant Probſt und das Kloſter zu Reicherſperig von wegen der päbſtleichen Stewr unſerm obgenanten Heren von Pazzaw geben, und antwurtten ſullen fünfzik Pfunt gueter Wienner Pfening auf unſer lieben Frawen Tag Aſſumpcionis nächſtkünftigen, oder Münzz, di dann gib und gabe dafür iſt, und wirdet, angeverd, geben mit unſerm aufgedrukchtem Inſigel feria quinta poſt Invencionem ſancte Crucis, anno milleſimo nonageſimo ſexto.

Num. LXXXIV. Declaratio Allodii. Anno 1398.

Mein Dienſt wiſt allzeit vor, lieber Herr von Reicherſperg, umb das Guet zu Willungſperg, das vormals dem Zeller in Verhandlung weyſt, von meinem lieben Schwager *Graf Ulrich von Schawnberg* ſeligen zu Lehen genomen haben, daſſelb Guet mein egenanter Schwager Graf von Schawnberg hat bekent, das es mit Lehen von im ſey, und ſeind ich nu zemale meiner Schwe-

ſter der Grefin von Schamburg ir klind, und Herſchäffte Vormund und Pfleger ſin, ſo ſag ich ew das obgenante Gut Willungſperg von der Grafſchafft wegen ir Anſpruche, dy ſy von Lehenſchafft hat, ledig, und los, von mein, meiner Schweſter ir chünd, und der Grafſchafft, des zu Urkund ſend ich ew diſen Brief verſigelten mit meinem angedruckten Sigill, geben ze Schawnberg am Sontag nachſt nach Georgi MCCCLXXXXVIII. Iobſth Herr ze Abenſperg, Phleger ze Schawnberch.

Num. LXXXV. Decretum iudiciale. Anno 1402.

Ich *Toman der Ekker*, die Zeit Richter ze Scherding vergich offenleich mit dem Brief, und tun chund allen den, die in ſehent, hörnt, oder leſent, das für mich cham, da ich ſas an offner Schrann ze Scherding an dem Rechten, der erwirdig Her, Her Greiff Probſt ze Reicherſperg mit Vorſprechen, und pat Gerichtz gen Lind auf dem Hof, genant der Pachhof mit allen Zugehörn, und auf ander Guet, was Heinreich der Chern, und Wernhart der Chern ſein Vetter, und ir Erben hieten in dem Gericht und Herſchaft ze Scherding, es wär Erib, Aigen, Zehent, Lehen, oder Ueberteurung, oder welicherlay das wär, nichtz ausgenomen, umb die Schäden, die er und ſein Gotzhaws genommen hieten von des Chauffs wegen, den er mit dem Chern getan hat, umb ir Guet ze Lind mit allen Zugehörn, nichtz ausgenomen, und den ſi im und ſeinem Gotzhaus nicht ausgericht haben, als ſi pilleich und rechtleich getan ſolten haben nach der Brief lautt und ſag, die er und ſein Gotzhaws von in darüber habent, und des er und ſein Gotzhaus ſwerleich verdorben ſein, das wiſſentleich ſey, und hat alle ſeine Recht gechlagt envollen, als der Schrann Recht iſt. Und pat darumb zefragen, was Recht wär, da ſagt das Recht: ich ſolt den Amptleuten zueſprechen, wie die Recht wärn herkämen, den ſprach ich zue, die ſagten auf ir Aid, ſie hieten ia es redleich

ze rechter Zeit chund getan, als ſi pilleich und rechtleich tun ſolten, darnach ward aber gefragt: was nu Recht wär, da ſagt Frag volig Urtail, und das Recht, ſeind es die Amptleut hieten chund getan: es ſolt der egenant Herr von Reicherſperg beleiben bey der Schrann, dieweil ich an dem Rechten ſäzz, ob yemant chäm, der es verantwurtten wolt, oder einberedt hat, der ehaft not bereden wolt, darumb geſchäch was Recht wär, chäm aber nyemant ze Antwurtt; wann ich dan von dem Rechten aufſtund, ſo ſolt ich den obgenanten Hern den Probſt ze Reicherſperg und ſein Gotzhaus weltigen mit dem Stab, und die Ambtleut ze Haus und ze Hof alles des Guets, das Hainreich und Wernhart die Chern und ir Erben hieten in der Herſchaft und Gericht ze Scherding, wie das genant wär, oder wo es gelegen wär, nichtz ausgenomen, und ſolt ich im darüber geben ein Gerichtzbrief, und der Herſchaft Rue und Scherm. Alſo cham im nyemant ze Antwurtt. Darnach hab ich als das getan, als das Recht geſagt hat, und hab in und ſein Gotzhaus geweltigt mit dem Stab, und die Ambtleut ze Haus und ze Hof alles des Guets, wie das genant, oder wo es gelegen iſt, nichtz ausgenomen, das Hainrich und Wernhart die Chern und ir Erben habent in der Herſchaft und Gericht ze Scherding, und beſunderleich des Hofs genant der Pachhof, gelegen ze Lind mit allem ſeinen Zugehörn, nichtz ausgenomen, noch hindan beſundert. Und gib im und ſeinem Gotzhaus darüber der Herſchaft Rue und Scherm, und den Brief von Gerichtz wegen, als er in mit dem Rechten ertailt iſt worden, verſigelt mit meinem aigen anhangunden Inſigel, des ſind Zeugen die erbern, die deſſelben Tags an dem Geding geſezzen ſind: *Ott Aſenhaimer, Hainreich Pirichinger, Fridreich Hunthoch, Wernhart Meſſenpeckh, Erhart, und Chonr. die Raſpen, Lewold Menchofer, Ulreich Ernreich, und Lienhart die Ottenperger, Lienhart Poppenperger, Lœrig Odenrœwter*, und ander Piderleut genueg. Geben an nächſten Mitichen nach ſand

Michelstag nach Kriſts Gepurd vierzehenhundert Iar, darnach in dem andern Iar.

Num. LXXXVI. Des Obmanns Anſpruch. An. 1403.

Ich *Andre der Herlemſperger* bekenn mit dem Brief, von der Krieg und Stözz wegen, die der erwirdig geiſtleich Her Her Greiff Probſt zu Reicherſperg, und der edl Her Her *Wilhalm der Frawnhofer* mit einander gehabt haben von ains Werdes wegen, darumb ſi auf baiden Tailen hinder vier gangen ſind, das die das Recht darumb ſprechen ſolten. Nu hat der obgenant Probſt auf ſeinem Tail genomen zu Spruchlewten *Wilhalm den Ahaimer, und Hannſen den Tannberger von Munſteyr*, darzu hat der obgenant Probſt, und auch der Fraunhofer mich obgenanten *Andre den Herlemſperger* zu bayder Seytten fleizzig gepetten, das ich der Sach ein Obman ſey, das verſprach ich in baiden alſo ze tun in ſolicher Mazz, das ich mich gar wol darumb beraten wolt, des gunden ſi mir ze baider Seitten wol, und verſprachen mir mit iren Trewn, das ich darumb, und auch von der Obmanſchafft von in an Zueſpruch ſein ſolt. Nu hat *Chunrad der Kuchler, und Lorig der Ahaimer* zu den Rechten geſprochen auf den Aid, das ſi recht dunckhet, es beleib der obgenant Probſt von Reicherſperg pilleich bey dem Werd, da im der Fraunhofer umb zueſpricht, und als er des in Nutz und Gewer ſizet bey dem Fraunhofer in dem Land an alle Anſprach, als der Brief lauttet, den er darumb hat, ſo hat *Hanns der Tannberger, und Wilhalm der Ahaimer* zu dem Rechten geſprochen auf ir Ayd umb den Werd, der ye und ye der Fraunhofer geweſen iſt, das uns darumb der Probſt von Reicherſperg einen Brief hat gezaigt, und hörn laſſen, der ſagt, das der Teſeres, und Hanns die Fraunhofer iren Tail an dem Werd dem Probſt von Reicherſperg gegeben habent, aber der *Nolido der Fraunhofer* und ſein Erben pint der Brief

nichtz

nichtz umb irn Drittail, darumb ſprechent ſi, ſeind ſi der Brief nichtz pint, noch irn Drittail nye verkauft noch hingeben haben, ſi ſullen hinfür bey irem Drittail ungeirret peleiben, und der Probſt bey den zwain Tailen. Nu habent mir die obgenannt vier Spruchman das Recht verſchribens übergeben als einem Obman, und ir dreyer Inſigeln, darunder ſich Chunrad der Kuchler verpintt, alsdann *Chunrat der Kuchler*, und *Iorig der Ahaimer* zu dem Rechten geſprochen haben auf ir Aid, das ſi recht dunkcht, es beleib der obgenant Probſt von Reicherſperg pilleich bey dem Werd, da im der Fraunhofer umb zuſpricht, und als er des in Nutz und Gewer ſizzet bey dem Fraunhofer in dem Land an alle Anſprach, als der Brief lauttet, den er darumb hat. Des volig ich obgenanter Andre Herlemsperger dem obgenanten Chunrad dem Kuchler, und Görigen dem Ahaimer zu dem Rechten auf meinem Ayd, wann ich auch nicht rechtleicher wais. Mit Urkund des Briefs, den ich darumb gib mit meinem aufgedruckhtem Inſigl, geben ze Newnburg des nachſten Sonntags vor dem Palmtag, nach Kriſts Gepurd vierzehenhundert Iar, darnach in dem dritten Iar.

Num. LXXXVII. Relaxatio Iuris Albergaicæ. A. 1406.

Wir Iohanns von Gotz Genaden Pfalzgraf bey Rein, und Hertzog in Beyren &c. bekennen mit dem Brief offenleichen, das wir den wirdigen unſern beſundern andächtig den Brobſt von Reicherſperg, und gemainchleich den Convent des Chloſters daſelben in unſern Scherm genomen, und nemen ſi auch darein mit dem gegenwurtigen unſern Brief ze ſchermen, und zu beſchutzen vor Gaſtumb, damit ſy ſer ſwärt ſein, und auch darunder verderben, das wir ſchuldig ſein ze underſten. Warumb wellen wir, und ernſtlichen gepieten allen den, den der Brief geweiſt wirt, das die das egenant unſer Chloſter mit Ga-

ſtung, und andern Sachen in kayner Weis beſchwären, als lieb den ſey unſer Huld und Genad. Auch ſo ſchaffen und haiſſen wir unſern Vizthumb, der iſt, oder wirt, ernſtlichen, das der das egenant unſer Chloſter alſo vor Gaſtumb von unſern wegen ſcherm, und ernſtlichen beſchütz, das das mit Gaſtumb unbeladen beleib, daran tut uns ir ſunder Danckh und Wolgevallen. Datum Tricht an Pfinztag nach dem heiligen Pfingſtag anno Domini MCCCCVI.

Num. LXXXVIII. Litera Iudiciaria. Anno 1410.

Ich *Albrecht Preyſinger*, di Zeit des hochgeporn Fürſten meines genedigen Hern Hertzog Henreichs Viztumb in nidern Beyern, bekenn, das ich Her Görigen Kellner des Gotzhaws ze Reicherſperg auf ainem, *Hannſen, und Annen ſein Sweſter von Tann* auf dem andern Tail ein Hofrecht beſezt han mit peder Tail Willen, Wiſſen, und Bemögen, und auch mit Rittern, Knechten, und andern Pidernläuten, di mit Namen hernach geſchriben ſtend. Alſo ſtund der egenant Görig Kellner des Gotzhaus zu Reicherſperg zu Recht mit ſeinem Fürleger und Anweiſer Stephan dem Ekker, und klagt, wie Hanns von Tann, und Anne ſein Sweſter dem egenanten Gotzhaus ein Wiſmad entziehen und entwern wollen an Recht, das zu dem Guet zu Tann gehört, und des das egenant Gotzhaus von ſechzik Iaren und mer Nutz und Gewer geſeſſen wer mit ſeinem Salman, das wolt auch der egenant Kellner weiſen mit Salman, und andern Piderleuten. Des anttwurtten der egenant Hanns von Tann, und ſein Sweſter mit irm Fürleger, ſi ſezzen des Wismads bey fünfzik Iaren Nutz und Gewer, und hieten es auch yezund von dem dritten Salman genomen, und wolten ir Nutz und Gewer weiſen mit andern Piderleuten. Alſo gab Frag volig und das Recht, mächt des egenanten Gotzhaus Kellner Nutz und Gewer des egenanten

ten Wiswads weiſen mit Salmanen, und andern Piderleuten, ſo ſolt hinach geſchehen was Recht wer, das tet er erberleich, als es das Recht geben het. Do ward dem egenanten Gotzhaus ze Reicherſperg Rue und Scherm des Wismads ertailt yezo, und hinfür, und des ſolt ich nu einen Gerichtzbrief geben ſeines behabten Rechten, den ich im gib zu Zeugnuzz meines Herrn Viztumbampts Inſigel verſigelt, der Herſchaft, und im an Schaden. An dem Rechten ſind geſeſſen, die darumb ertailt und vervoligt haben, *Gærig Ahaimer*, *Stephan Mawtter ze Chazenperg*, *Ulrich Apfentaler*, *Hertel Dachſperger*, *Niclas Pfnuerr*, *Pernhart*, *und Sweikker di Seiberſtorffer*, *Weickhart Rawhenperger*, *Wilhalm Tobelhaimer*, *Hanns Paumann*, *Hanns Kchlazl*, *Chunat Spannagl*, *Thoman Kramer*, *Pertel Loder*, *und Hainrich Waſner*. Geſchehen zu Praunau an ſand Kathrein Tag, nach Kriſti Gepurd virzehenhundert und in dem zehenten Iar.

Num. LXXXIX. Quitantia Decimæ fructuum. An. 1418.

Andreas de Potenſtain Canonicus Patavienſis, & *Nicolaus Syfridt in Croſſen*, atque in Grillenberg, Eccleſiarum Parochialium rectores. Ad infra ſcripta per reverendum in Chriſto Patrem & Dominum noſtrum, Dominum Georgium Epiſcopum Patavienſem Apoſtolica auctoritate, & ſereniſſimum Principem ac invictiſſimum Dominum noſtrum, Dom. Sigismundum, Romanorum & Ungarie &c. Regem ſpecialiter deputati, notum facimus univerſis. Quia venerabilis in Chriſto Pater Dom. Paulus Prepoſitus Monaſterii in Reicherſperg Canon. Regular. Ord. S. Aug. Pataviens. Dioc. pro fructuum &c. eiusdem Monaſterii Decima prefato Domino noſtro Regi debita tam de redditibus in Bavaria & Auſtria, quam alibi ubilibet conſtitutis unacum Eccleſiis dicto Monaſterio ſuo annexis nobiſcum pro nonaginta florenis concordavit, eosdem eciam nobis effectualiter exſolvit. Ideo ipſum & Monaſterium ac Conventum ipſius

pre-

prefatum pro huiusmodi decime folucionis debito, auctoritate nobis in hac parte tradita quietum, & abfolutum pronunciamus per preſentes. Date Patavii die ſedecima menſis Novembris an. Dom. milleſimo quadringenteſimo decimo octavo ſub noſtrorum ſigillorum impreſſione.

Num. XC. Berichtbrief. Anno 1419.

Ich *Gotfrid Raſp* die Zeit Purckhueter zu Scherding, mein Hausfrau, und all unſer Eriben, bekennen offenleich mit dem Brief, und tun chund allermanichleich von all der Zuſprüch, Eribnus, Vordrung, und Anſprach wegen, als wir gehabt haben hintz dem erwirdigen Herrn, Herrn Paulſen Probſt zu Reicherſperg, ſeinem Convent und Gotzhaus daſelbs von der Hueb wegen ze Anteſenhofen, genant die Pachhueb, und di Selden daſelbs, und von des Guet wegen zu Niderdrechſelhaim, da Eberhart di Zeit auſſizt, und die Selden daſelbs mit aller irer Zugehörung, di unſer Vetter *Lienhart der Raſel* ſäliger laſſen hat, wie ſich dieſelben Zuſpruch vergangen, und verlauffen habent bis auf den heutigen Tag, als der Brief geben iſt, nichtz ausgenomen, noch hindan geſazt. Darumb ſo ſein wir mit in liepleich, und freuntleich und ganzleich verainț auf ein gantz End treuleich —— und auch umb ein ſoleich Sum Gelts, der wir gentzleich von in ausgericht ſein worden nach unſerm Willen, und an all Schaden. Wir vertzeichen uns auch der obgenant Stuckh, Guet und Selden mit aller irer Zugehörung yezund und hinfür ewikleich, alſo daſs wir fürbas darnach noch nyemant anders von unſern wegen dhainerlay Zuefpruch, Eribnus, Vodrung noch Anſprach nymermer ſullen dahin haben, ſuechen noch gewinnen in dhainerlay Weis, weder mit Recht noch an Recht, mit Worten noch mit Werchen, geiſtleich noch weltleich. Wir bekennen auch mit dem gegenbürtigen Brief, daſs ich obgenant Gotfrid Raſp, mein Hausfrau, all unſer Eriben

und

und Nachkomen des obgenanten Herrn Probſt Paulſen ſeines Convents irer Nachkomen, und irs Gotzhaus zu Reicherſperg der obgenanten Stuck, Guet, und Selden mit aller irer Zugehörung ir Fürſtand, Vorſprecher, Vertreter, und Gewer ſullen und wellen ſein, für uns, unſer Geſwiſtert, und für all unſer Eriben an aller Stat, als oft in des Not geſchiecht, als des Lantz Recht iſt, darinne die obgenant Guet ligent, an all ir Mue und Schaden. Teten wir des nicht, und ob ſi darinn dhainerlay Abgankch gewunnen, und des zu Schaden kämen, wie ſich das fuegt, das ſullen ſi haben, und alles bekomen zu uns, unſern Trewen, und auf all unſer Hab, Erib, und Aigen verſuecht, und unverſuecht, nichtz ausgenomen. Wolten wir, oder yemant anders von unſern wegen wider das alles, das an dem Brief verſchriben iſt, gen in und irem Gotzhaus ichtes aufhueben, kriegen, oder rechten, mit Recht oder an Recht, geiſtleich oder weltleich, denſelben Krieg habent ſi an aller Stat am erſten fürkomen behabt, gewunnen und erlangt, und wir gen in verloren, und unrecht. Mit Urchund des Briefs, den wir in und irem Gotzhaus darüber geben, beſigelten mit meinem obgenant *Gotfrid des Raſpen* aigen anhangenden Inſigel. Und zu einer peſſern Sicherhait mit des weiſen veſten *Erhart des Apphalter* di Zeit Pfleger zu Scherding, der Sach und Bericht Obman, und mit unſern lieben Vettern *Karel, und Iacoben der Raſpen* paid Purchhueter zu Scherding aigen anhangunden Inſigeln, di ſi zu einer Zeugnus durich unſer fleizzig Pet willen an den Brief gehangen habent, in und allen iren Erben an Schaden. Darunder wir uns verpinden mit unſerm Trewn an Aides Stat, alles das trewleich ſtet zu haben, das an dem Brief verſchriben iſt. Der Bericht und Sach ſind Spruchleut geweſen di weiſen veſten auf des benanten Probſt Tail: *Hainrich Stokchaimer Landrichter zu Ried*, *Hanns Meſſenpeckh zu Ortt*, *Hanns Swentter zu ſand Merten*, und auf unſerm Tail *Erhart Raſp Pfleger am Turn*, *Erhart Menchofer*, *Pfleger am Frounhaus zu Neunburg*, *Gilig Petershaimer*

zu Waldekk di Zeit Pfleger zum Ratenſtain, geben am Sampztag nach ſand Lorentzentag nach Kriſti Gepurd 1419. Iar.

Num. XCI. Littera judiciaria ſuper Tann. Anno 1425.

Ich *Ulreich Dachſperger* zu Leiten, die Zeit Richter zu Weilhart, bekenn offenlich mit dem Brief von Gerichts wegen, das für mich kömen iſt datz Maurkirchen in der Schrann Hainz Trauner mit Vorſprechen, und pat Grichts gein Tann auf das Guet, und ſprach, das wer ſein Erb, und ſein Vater hiet im das laſſen nach ſeinem Tod, und da hiet man im darein geſprochen, da hat er es chauft von Herr Probſt Greiffen zu Reicherſperg umb ſechzehen Pfunt Pfening, das wil er weiſen mit frumen Leuten, das er den Kauf alſo getan hat, und die ſechzehen Pfunt Pfening gein Reicherſperg geben hat, und hat darumb auf das Guet zu Tann als lanng chlagt, das man im heut antwurtten ſolld. Da fragt ich, was Recht wär, da gab Frag vollg und das Recht, ich ſollt den Amptleuten zuſprechen, ob der egenant Tanner auf das Guet zu Tann als lanng chlagt hiet, das man im heut antwurtten ſolt. Den ſprach ich zue, die ſagten auf ir Aid, es hiet der Thanner als lanng chlagt auf das Guet, und haben es zu rechter Zeit kund getan, das man im antwurtten ſold. Des kham Herr Pauls Brobſt ze Reicherſperg in Antwurt mit Vorſprechen, und ſprach, das Guet zu Tann wär ſein freye Stift, und pracht darab Klag und Pot, und ſeſs des Guets und ſein GotzHaus in rechter ſtiller Nutz, und Gwer lennger denn der Schrann, und Lanndes Recht wär, dann bei Herr Brobſt Greiffen. Da hat Hanns Tanner und ſein Sweſter in einem Hofrecht vor meins Herrn Retten umb ain Wis zuegeſprochen, dieſelb Wis gehört in das Guet ze Tann, hiet er daſelbs ichts von Erbſchaft, oder von Gellſchuld wegen zu dem Guet gehabt, das hiet er vor dem Hofrecht pilleich gemeldt. Da enpraſt Herr Brobſt Greiff vor dem Hofrecht,

und

und vor meins Herrn Retten, dem Hanns Tanner und seiner Swester mit rechter redlichen Rechten, und hat des einen Gerichtsprief, der an der Schrann geleſen iſt worden; da fragt ich aber, was Recht wär, da gab Frag vollg und das Recht, ſeind Herr Pauls Brobſt ze Reicherſperg der tritt Brobſt wär, ſider Herr Brobſt Greiffen, und wär mit dem Guet geſeſſen mit Scherm und Rue, der bleib noch dabei, und bey ſeinem Gerichtsbrief, dem Hanns Tanner und ſeiner Swester ſey Pruch in irn Rechten, und dhainerlay Weiſung mit Leuten, in ſo lannge Nutz und Gwer, und ir unvermailigt Brief nicht gehört. Des wider dingt Hanns Tanner einer Urtail gein Hof, die wardt gein Hof gewertigt, und cham von Hof herwider in die Schrannen, die het Herr Pauls Brobſt ze Reicherſperg datz Hof gehabt, da fragt ich aber, was Recht wär, da gab Frag volg und das Recht, ſeind der obgenant Herr Pauls Brobſt ze Reicherſperg ain behabte Urtail hiet, die ausweiſt, er ſoll bleiben bei unſer Nutz und Gwer, und bei ſeinem Guet zu Tann, und bei ſeinem unvermailigten Brief, er bleib allſo dabei, und dem Hanns Tanner und ſeiner Swester ſei Pruch in iren Rechten, und ich ſull Herr Paulſen Brobſt ze Reicherſperg ſeins behabten Rechtens einen Gerichtsbrief geben, den ich im allſo gib von Grichts wegen, als er im mit dem Rechten ertailt iſt worden, mit meinen anhangenden Inſigl verſigelt, mir und meinen Erben an Schaden. Bei den Rechten ſind geweſen die Erbern weiſen *Iærig Memlinger*, *Adam Seiberſtorffer*, *Martein Scherer zu Obenperg*, *Lienhart Straſſer*, und ander erbere Leut genug. Geſchehen am Eritag vor Iudica, da man zalt von Kriſti Gepurd vierzehenhundert, und darnach in dem fünf und zwainzkiſten Iare.

Num. XCII. Ius Hofmarchiale. An. 1434.

Ich *Gorig von Frawnbergk* zum Hag geſezzen zu Ratzmanſtorf, bekenn offenleich mit dem Brief, und tun kund allen den er

für kumpt, das ich nye anders gehört han, dann es sey Reicherſperg ein Hofmarich, ich han es auch nye anders gehanndelt, noch gewanndelt, dann was ſich darumb verlauffen habe an Recht, das hab des Brobſts Richter alles gehanndelt, es ſey geweſen auf Iarmarckht, oder ſünſt, dann was Recht geweſen iſt, das hat man mir albeg heraus geantwurt, alsdann aller Hofmarich Recht iſt. Des gib ich den erwirdigen Herrn Herrn Paulſen Brobſt zu Reicherſperg den offen Brief, verſigelt mit meinem fürgedrukchtem Inſigl, der geben iſt am nachſten Suntag vor ſand Symons und Iudas Tag zum Hag anno &c. XXXIIII.

Num. XCIII. Privilegium Sigismundi Imp. Anno 1434.

Wir Sigmund von Gotes Genaden römiſcher Keyſer zu allen Zeiten Merer des Reichs, und zu Hungern, zu Behem, Dalmacien, Croacien &c. König, bekennen und tun kund offenbar mit dieſem Brieve allen den die in ſehen, oder hören leſen. Wann der Brobſt, Convent, und Chloſter ze Richerſperg Regulier-Canonich ſand Auguſtins Ordens Paſſawer Biſtumbs, von unſern Vorfarn am Riche römiſchen Keyſern ſeliger Gedächtnuſs, Keyſer Heinrichen, Keyſer Fridreichen, und Keyſer Philippen begnadet ſinde, und in iren Brieven, die man uns fürbracht hat, und wir geſehen haben, darinn begriffen iſt die Vogtay des egenanten Chloſters, und Gotzhawſe zu Reicherſperge, zugehört der Stift Salzburg, ſo haben dieſelben unſer Vorfarn geſezt, geboten, und geordent, das ein yegleicher Erzbiſchove zu Salzburg, der ye zu Zeiten iſt, von dem iezt genanten Gotzhauſe ſeinen Leuten und Guetern von ſolicher Vogtey wegen nichtz erſueche noch begere, und dieſelbe Vogtey fürbaz nyemand anderm verleihe, oder empfelche an des Probſts und Convents daſelbs zu Richerſperge und iren Nachkömen Bette und gueten Willen; und fürbas, das auch kain Fürſte, er ſey Hertzog, Gra-

ve,

ve, Freye-oder Herre, noch niemand anders, in welichem Statte, Weſen, oder Würden der ſeye, das yeztgenant Gotzhawſe in dhainen Chriegen, noch umb dhainerlay Sach nicht einnemen, noch Volckh darein ſchickhen, oder legen, noch mit anderm Zureyten, Gaſtung-Tagen, oder Teydingen nicht bekumern ſolle, und deſſelben Gotzhawſes Lewte und Gütere mit Scharwerch, Roboten, Stewre, noch dhainen andern Uſſazen oder Beſwerungen, wie di genant oder geheiſſen werden, auch nicht bekumern noch beſweren in dhein wege, als dann das alles der Brieve darüber demſelben Chloſter geben clerlichen innhalten. Und wann uns nu der erſame Pauls Brobſt des obgenanten Chloſters, unſer lieber andechtiger diemutigkleich gepeten hat, das wir als ein römiſcher Keyſer im und ſeinem Convent, und Chloſter zu Reicherſperg die vorberürte Gnade, Freyheit, Geſeze, Ordnung und Gebote von unſern vorgenanten Vorfarn am Reich römiſchen Keyſern, demſelben Cloſter gegeben zu beſtetigen, zu confirmiren, und von newem ze geben genedigleich geruchten; des haben wir an geſehen ſoliche fleiſſige und dyemütige redliche Bett, und auch die vorgeſchribne gute Geſezte und Ordnung demſelben Cloſter gegeben, das dadurch die geiſtleiche Perſonen dem allmechtigen GOt deſter fleiziger in demſelben Cloſter gerurlichen gedienen mögen. Und haben darumb mit wolbedachtem Muete, gutem Rate unſer Fürſten, Graven, Edeln, und Getrewen, und rechter wiſſen, den egenanten Brobſt, Convent und Cloſter und iren Nachkömen die obgenanten Gnade, Freyheit, Geſeze, Ordnung und Gebote, in von unſern vorgenanten Vorfaren am Reiche römiſchen Keyſern gegeben, geſazt und gemacht, und auch die Brieve und Privilegia darumb lautende und gegeben, genedigklichen beſtettigt, beveſtent, confirmirt, und von newes gegeben, beſtettigen, beveſtigen, confirmirn, und geben in die auch von newes von römiſcher keyſerlicher

Macht in Kraft ditz Brieves, und meinen, ſetzen, und wellen, das dieſelben Brobſt und Convent, und ir Nachkomen, und ir Cloſter zu Reicherſperg derſelben Gnaden, Freyheit, Ordnung und Geſezen fürbas mer gerürlichen gebrauchen, und genieſſen, und dabei beleiben ſollen, von allermenklichen ungehindert. Und wir gepieten auch allen und yglichen Fürſten, geiſtleichen und wertleichen, Graven, Freyen, Edeln, Rittern, Knechten, Amptleuten, Burgermeiſtern, Retten, und Gemeinden, aller und yeglicher Stette, Märkcht, und Dörffer, und ſunſt allen unſern und des Reichs Undertanen, und getrewen ernſtleich und veſtichlichen von römiſcher keyſerlicher Macht mit dieſem Brieve, das ſi die vorgenanten Probſt, Convent und Kloſter zu Reicherſperg an den vorgeſchriben Genaden, Freyheiten, Ordnungen, Geſetze und Gebotten, und diſer unſer Beſtetigung fürbas mer nicht hindern, oder irren, noch ſie darwider betrüeben in dhein Weiſe, ſunder ſy dabey geruleich beleiben, und der gebrauchen und genieſſen laſſen, und ſy auch dabey von unſer und des Reichs wegen veſtichlich ſchuzen und ſchirmen ſollen, als lieb in unſer und des Reichs ſwere Ungnade ſey zu vermeiden, und eine Pene vierzigk Marck löttigs Goldes, die ein yegleicher, der dawider tette, als oft das geſchee, vervallen ſein ſol, halb in unſer und des Reichs Kamer, und halb dem egenanten Probſt, Convent und Kloſter zu Reicherſperg unlesleich zu behalten. Mit Urkund des Briefs verſigelt mit unſerm keyſerlichen Maieſtat Inſigl, geben zu Baſel nach Chriſts Gepurd vierzehen hundert Iare, und darnach im vier und dreiſſigſten Iare am nachſten Montag nach Philipps und Iacobi, unſer Reiche des Hungeriſchen im acht und vierzigiſten, des Römiſchen im vier und zweinzigiſten, des Behemiſchen im vierzehenden, und des Keyſertumbs im erſten Iare.

Num.

Num. XCIV. Excerpta Genealogica Reicherſpergenſia.

1255. *Hartnidus Pincerna de Ramenſtein.*

1270. *Wulfingus de Stubenberg.*

1290. *Albrecht de Gravendorſt. Leutold & Ulrich fratres de Talheim. Wernherus de Kirchſteig. Chunradus de Mulheim. Engelſcalcus de Murheim.*

1308. † *Wolfherus.*

1318. *Iohan & Wolfg. fratres de Tannberg. Avus Iohan Pater Iohan.*

1333. † *Heinricus de Ahaim, uxor Cunegund. Georg de Ahaim, & uxor Anna.*

1334. *Ruger. Heinrich. Ulrich filii Hermani de Ort iam † Heinricus von Ettenbach ir Vetter.*

1336. *Conradus Zeller de Riedau. Eliſabeth uxor. Heinr. fil.*

1336. *Wernherus de Saulberg. Georg de Aham Pfleger zu Burghauſen. Heinrich und Philipp die Eizinger.*

1339. *Conrad. Sventner. Otaker Heiberger.*

1341. *Iohan Leonhard & Martin de Kirchſteig. Marcward ir Vetter. Gotfrid de Talheim.*

1342. *Chunrad de Radeck Richter zu Scherding. Otto de Berg. Ottaker Schollisheimer.*

1348. † *Albert. Trenbeck de Trenbach.*

1348. *Conrad Tuſchel. Heinr. Tobelheimer Burggraf zu Scherding. Ott der Zeller. Ortolf de Waldekk.*

1350. *Ioan. de Mosbach iam def. Lutta uxor eius. Iohann & Wernhard filii Leonhard de Morsbach. Eliſab. uxor eius.*

1352. *Ulric de Ortt. Margareth uxor eius Pater Ulrici Hermann.*

1353. *Gebhard der Gſiventner.*

1356. *Gebolf der Seifridsdorfer. Iohan de Pogenhoven.*

1358. *Georg de Ahaim de Neuenhaus Pfleger zu Ried. Friderich Mautner von Burghauſen ſein Sweher. Leonhard de Morsbach zu Oberndberg.*

1360.

1360. *Wernhart & Thomas die Pucher. Heinrich Zauner. Alexius Schwentner.*

1360. *Wilhelm & Ulrich fratres de Perg. Otto Pater eorum. Heinrich de Steinbach.*

1360. *Wernhard de Saulberg. Heinrich Eizinger Burchuter de Oberperg. Iacob Elreichinger de Weilbach.*

1365. *Tezzeres de Fraunhofen. Ioannes & Nolito fratres eius. Iohann de Abensberg. Georg de Ahaim.*

1366. *Franzicsk der Aſpeck. Agnes uxor. Stephan Zeller.*

1366. *Georg von Ahaim. Otto avus † Otto filius. Otto nepos † die Dreſſelhaimer. Leonh. de Morsbach. Heinrich & Philipp die Eizinger. Georg Philipp Sun.*

1370. *Georg de Aham Phleger zu Burghauſen. Thomas Apfentaller Phleger zu Obernberg.*

1372. *Iohan Hunthoch. Iohan Pirchinger ſein Oheim. Walcoun der Hadrer.*

1373. *Ortolf Obernberger de Waldeck, ſin Mutter Frau Ann. Ottaker de Eichberg.*

1375. *Reicher de Morsbach de Rudenberg. Leonhard de Morsbach iam def. ſin Vetter. Haug de Morsbach, & filius eius Heinricus, item ſin Vettern. Hartnidus Senior der . . . Phleger zu Obernberg.*

1377. *Heinricus Comes de Ortenberg. Georg de Ahaim. Peter Tuenmaier.*

1377. *Heinrich Murhaimer.*

1377. *Heinricus Senior Zeller. Conrad filius eius. Conrad Heinr. Wernzleich Zelleri fratres eius.*

1378. *Conrad Veſendorffer Richter zu Scherding. Herr Seitz der Puechsperger zu den Wildenſtein. Herr Ekkart der Tanner. Herr Friderich der Stal. Herr Thoman der Hauzenperger. Iohan Pirchinger. Hiltepr. Ottenperger &c.*

1378. *Otto de Hauzing. Conrad de Raſpe.*

1379. *Bernhard Hagenſperger. uxor Eliſab. Veter der Hager Phleger zu Viechtenſtein Ritter.*

1380.

1380. *Haug von Morſpach Burggraf zu Obernberg. Heinrich von Albrechsheim. Pilgrim de Rizing. Ottaker Grunbek. Ulrich de Holzheim.*

1381. *Steph. Cloſner zu Stubenberg. Stephan Zeller de Zell. Ernreich der Ottenberger.*

1382. *Herman von Holz Phleger zu Linberg. † 1393. uxor Dorothea. Pater Hermannus de Eichsberg ſin Swager.*

1382. *Georg. & Iohannes fratres Eikingeri.*

1383. *Heinr. der Steinpeck Phleger zu Dobra anf dem Champp. Seifr. der Steinpech ſin Veter. Herman de Holz auch ſin Veter.*

1384. *Bernhard & Ulrich fratres Talheimer de Gurten. Heinrich Talheim de Hofgarten iam † Kunegunt uxor & Leonhardus filius eius. Georg de Waldek Vicedominus Bavarie Infer. Ekkard de Tann. Conrad Richter. Wilhelm, & Stephan Mautner de Kazenberg. Friderich der Stal.*

1385. *Wilhelm de Chotau. Georg de Waldeckk Vicedominus in nieder Bairn. Ekkart de Tann. Conr. de Kuchler zu Friburg.*

1387. *Frid. Hackl Phleger zu Scherding. Hilteprand, & Veter die Raſpen. Heinr. Teiſſenbeck.*

1387. *Conr. Stockheimer Phleger zu Ried. Iohan de Tannenberg. Leonh. Schwentner. Iohann Tuemayer Phleger zu Saldenau. Georg Tuemaier Phleger zu Ried. Peter ſin Bruder.*

1388. *Leonhard de Talheim von Hofgarten filius Heinrici. Locher de Tannenberg. Ulrich der Talheimer von Gurten.*

1388. *Friderich de Hohenwart Richter zu Scherding, Stephan Zeller, Leutold, und Leonhart die Schachner. Hilteprand Raſp. Veter der iung Raſp. Heinrich Teiſſenbeck. Ulrich Meſſenbeck. Ulrich Chriegінger.*

1388. *Conrad der Kuchler. Georg de Ahaim. Iohan de Tannberg. Wilhelm de Ahaim. Teſſeres, & Iohann de Frauenhofen.*

1389. *Thomas der Apfentaler. Heinrich der Eichendorffer Phleger zu Obernberg. Conrad Stockheimer, Veter Reimpolzheimer. Veter der*

iung Raſp. Herman von Holz Burghuter zu Scherding. Niclas der Berger Burghuter zu Obernberg.

1389. *Werndl de Rueſtorff. Ulrich de Rueſtorff Pater. Eliſabeth Hagerin Mater eius iam def.*

1389. *Leonhard Schwendtner. Iohann Seibersdorffer gener eius Chriſtoph Schwendtner. Hertel de Dachsberg gener eius.*

1390. *Nicol. de Wendelſtein Phleger zu Scherding. Weigel Meſſenbeck. Chriſt. Tannsdorffer. Leonhard Schwentner. Herman von Holtz Phleger zu Eitberg. Ortw. Conrad. Leutold. Leonhard fratres die Schochner.*

1391. *Friderich de Wiſing, Pater eius Wernzlein de Arnberg. Iohann de Tanneberg. Veter & Georg die Tuemaier. Meingoz de Elreiching. Leutold de Michſelbach. Conrad de Stokheim.*

1392. *Dieter. Hofer zum Lobenſtein Phleger zu Scherding. Leonhard & Conr. Zelleri de Riedau. Chriſtian Ramsdorffer Phleger zu Neuhaus, und Scherding. Veter Reimpolzheimer. Heinrich Pirchinger.*

1393. *Thomas Apfentaller Vizum im Weilham. Wilhelm Mautner zu Katzenberg. Wilhelm. Georg & Vitus de Ahaim equites. Stephan Mautner de Katzenberg. Thomas de Arnsdorff Phleger zu Iulbach. Carl de Hagenau. Iohan Pogenhofer. Ulrich Hartlieb & Aſm de Dachsberg.*

1393. *Georg & Iohan fratres dye Goriger. Helmlein Goriger von ſand Georgen Pater eorum. Helmlein Goriger fil. Helmhardi Goriger equites defuncti. Conr. Zeller aus dem Riedau affinis eorum. Chriſtian Schwentner eques conſobrinus eorum. Chriſtian Schwendtner eques conſobrinus eorum. Leonhard der Schwentner Ritter. Thomas Schoenauer, Leonhard Chalinger. Ernreich der Ottenberger. Onufrius Anhanger, Petrus de Altaich. Iohann de Tameberge zu Munſter. Hartwich Dachsberger. Chriſtian Zeller.*

1399. *Iohan de Eichberg, pater eius Dietricus, Leutold Schochner ſin Swager.*

1394. *Peter*

1394. *Peter Kalbeckh Richter zu Scharding. Christian Ramstorffer, Pfleger zu Neuehaus gegen Scharding uber. Eisenr. Treflinger. Herw. Ottenberger. Ulrich & Frid. Ottenberger. Peter Rampolzheimer.*

1395. *Georg. Steph. Conr. Iohan fratres die Sachaimer pater eorum. Ioh. Leonh. Chalinger, Peter Chalinger Burghuter zu Scharding. Peter Chalbeck.*

1396. *Leonhard Zeller de Riedau, Dieter. Poppenberg Holzprobst zu Neuburg. Leutold Menghofer. Ioh. Sigershofer Pfleger zu Scharding. Wolfart Snizendorffer Pfleger am Wernstein gegen Neuburg uber. Eisenreich Dreflinger. Ulrich Ottenberger.*

1396. *Iohann Iauner. Katarina uxor. Iohel Fil. Weigelin Mesenpeck Socer.*

1397. *Iohan Leonh. Georg. Martin fratres de Berg, pater eorum Nicol. Iohan Dreflinger, Conrad Paur de Hayzing Burghuter zu Neuenburg.*

1397. *Frid. de Asbach. Leonhart Schwentner.*

1397. *Iohan Sigersdorffer Pfleger zu Scharding, Iohan Rasp. Iohan & Frid. die Gehinger, Nicol. Salchinger.*

1398. *Wilhelm de Rotau Pfleger zu Greisbach. Georg Poppenberger, Simon Munster de Cleberg.*

1399. *Winhart Reinolt zu Guteneck Pfleger zu Scharding. Wernherus Messenbeck. Conrad Snitzer.*

1400. *Iohan de Traun. Wernhard der Granns de Uttendorff. Thomas Apfentaller. Aud. Hertensberger Pfleger zu Neuburg. Leutold Menchofer Pfleger am Frauenhauss. Lienh. Chalinger Pfleger zu Scheunberg. Conrad. Pulfinger.*

1400. *Nicol. Apfentaler. Asmus Daxperger. Thomas Apfentaler Riter.*

1400. *Ott Asenheimer. Tomas Seibersdorffer, Probst von der Inbruck zu Assau.*

1400. X. *Heinr. de Ahaim.*

1402. *Christian Swendner Armiger Wilhelmi Mautner de Kazenberg miles. Georg Ahaimer Castellanus in Obernberg. Ioachim Ankainger Armiger.*

1403. *Ulrich von Fuchsleuten Richter zu Ried. Iohan Tanneberg de Arnolzmunster. Georg de Ahaim. Peter Anhannger. Christian Schwentner. Peter Tuemair. Iohan Schwentner. Thomas Chalinger.*

1403. *Iohan Seiboltsdorffer de Pirchach. Iohan Pogenhofer sein Oheim iam def. Bernhard Seiboltsdorf sin Vetter.*

1403. *Wilhelm Frauenhofer de Frauenstein. Herr Thesseres, und Herr Iohann Seelig sin Vettern. Peter von Falkenstein, Pfleger zu Schardding. Leonh. der Chalinger.*

1403. *Thomas de Eichberg. Iohan frater eius Canonicus Passaw. Peter Stadler, Pfleger zu Neinenfels.*

1403. *Christian Gepp. Wendelina uxor. Georg de Frencking sein Swager. Iohann Talberger sin Vetter.*

1405. *Thomas Ekker, Richter zu Schardding. Simon de Potenhofen. Bernhard Rundinger. Erhard Rasp.*

1405. *Veit Aheimer de Neuenhaus. Stephan Ekker, Richter zu Weilhan. Iohan Spat. Stephan Schaimer.*

1406. *Wilhelm Mautner, Marescalus Dom. Patav. Episcopi. Stephanus frater suus de Katzenberg. Heinr. Puchberger. Conr. & Iohan Kuchler. Georg & Vitus Ahaimer. Iohan Spet.*

1406. *Georg der Gorger von S. Georgen. Iohan der Gnewtinger. Iohan der Pehaimer von Herbolfing.*

1407. *Leonh. Oswald. Iohann Philipp Stephan fratres de Talheim de Gurtn. Leonhart de Talheim de Hofgarten, Burghuter ze Obernberg. Christian Schwendner von S. Merten. Georg von Talheim.*

1407. *Leonh. Kalinger de Weilbach. Iohann Tanneberge. Berchtram Odenwieser.*

1407. *Dorothea Hainzingerin, Closterfrau zu Reichersberg. Heinrich Wolckinger. Leonhard Poppenberger, Burghuter zu Neuenburg.*

Thoman

Thoman Ekker. Leutold Menghöfer. Simon Munſterer. Bernhard Meſſenbeck. Iohann Cholenberger. Ulrich Kaſtenmayer. Heinrich Graf zu Ortenburg, Pfleger des Lands in nider Bairn. Pilgrim von Rotau. Heinrich und Pertram Odenwieſer. Ulrich Erneſt. Leonh. die Ottenberger. Heinrich Kolenberger. Mattſes Ekker. Georg Zeller. Stephan und Georg die Salchaimer.

1409. *Harbrecht der Stalrichter zu Scherding. Ulrich Ottenberg. Sigmund Pirchinger. Thomas Richberger.*

1409. *Heinr. Nothhafft de Wernbeck, Vitzum in nidern Bairen. Friderich Auer zu Premberg. Conrad Kuchler. Wilhelm Ahaimer.*

1410. *Albreht de Preiſing, Vicedom in nider Baieren. Ulrich Apfentaler. Hertel Dachsberger. Bernh. & Sweiker de Seibersdorf. Wilhelm Tobelheimer. Weichart Rauhenberger.*

1410. *Harbrecht Stal. Ulrich Ottenberger. Iohan Ekker. Georg Richberger. Iohan Meſſenbeck.*

1411. *Philipp. & Vitus fratres Eizinger de Ubling. Georg Pater eorum. Ulrich Burghuter zu Obernberg ir Vetter.*

1413. *Iohan de Seibolsdorff dè Pirchach, Margarith. uxor. Sweicker & Erhart ſin Vetter. Wilhelm Ahaimer de Wildeneck.*

1415. *Erhart Appfalter, Pfieger zu Scherding. Erhard. Gotfrid. Iacob di Raſpen. Iohan Schwendtner zu S. Martin. Michael de Teuffenbeck.*

1416. *Leonhart Spet. Iacob. Fil. Bernhard Seifridsdorfer zu Danckolfing. Iohann Mulhaimer.*

1419. *Erhard der Apfentaler, Pfleger zu Scherding.*

1419. *Mart. Hochenecker, Richter zu Weilhart. Thomas Apfentaler iam mortuus, uxor eius N. filia Ulrici de Daxberg † Mattſes der Grans, Peter Anhanger. Vincentz Anhanger. Oſwald Mautner. Adam Seibersdorfer. Achatz Chamerauer.*

1422. *Colman Lorenz. Ioh. Dietmar. Georg. Heinrich fratres die Kunigsberger. Georg. Talheimer de Gurten filius Ulrici iam † Oſwald de Walentin die Talheimer ſeine Vettern.*

1430. *Georg & Sigmund fratres die Chalinger. Georg Ekker. Bernhard Gernzekind. Heinr. Stokher. Ulric. Peuntner zu Eberſchwang.*

1430. *Eraſmus von Preiſing, Hauptmann zu Burghauſen. Matts es Grans. Oſwald Toeringer. Kaſpar Waler. Kaſpar Woerlich, Kuchelmeiſter. Alb. Grunang. Hans Tattenbeck.*

1432. *Diepolt Zeller, ſein Vetter Georg der Zeller, und Heinrich der Pirchinger.*

1434. *Wilhelm Ahaimer de Neuenhauſs. Caſpar ſein Bruder. Eraſm. ſein Vetter.*

1437. *Bernh. de Ror. Iohann Berner. Amelie uxor Hartungi de Egloffſtein. Eliſabeth uxor Laurent. de Wolffſtein. Clara uxor Iohannis de Vireg filia Conr. Kuiſteri.*

1450. † *Georg Ahaimer, uxor Demuth.*

1461. † *Heinricus de Ahaim.*

1470. *Conrad de Tettlenbach.*

MONU-

MONUMENTA SUBENENSIA.

PRÆFATIO.

Subena, haud ignobile Monaſterium Canonicorum D. Auguſtini, Reicherſpergenſibus noſtris ſitu parumper inferius; Tetrarchiæ Burghuſianæ accenſetur.

Sacra Subenæ incunabula debentur Tuotæ, Heinrici Neuburgenſis ac Formbacenſis Comitis filiæ, Himeltrudis, quæ Formbacenſem Eccleſiam prima fundavit, ſorori. Illam quidam ambitioſa Majorum ſimplicitas Reginam Hungariæ nuncupavit: quin & ſupereſt in templo Subenenſi monumentum, cui litteris germanicis inſcriptum legitur: *Toutam Reginam* Subenenſium fundatricem exuvias mortales depoſuiſſe an. 1136. At enim vero nihil omnino gentium nos morantur ſculptoris Seculo XVI. ſupparis ſomnia atque errores. Scilicet audierat ille Altmannum, Tridentinorum Epiſcopum, Subenenſem D. Lamberti Eccl. Cano-

nicis regularibus tradidiſſe an. 1142. indeque collegit homo incautus, Altmannum Epiſcopum, Tutamque fundatricem eodem ævo floruiſſe. Nos autem ſuam utrique ætatem, ſuosque natales ex monumentis Formbacenſibus ſuo loco reſtituemus.

Formbacenſia monumenta, egregia quidem illa, in ſubſidium vocare juſſit ſterilitas Subenenſium, quæ Gewoldus, felicior nobis vidit atque tractavit, ſuisque ad Hundii Metropolim *additionibus* inſeruit. Deſcripſimus inde potiora, ne quid deeſſe videretur integritati operis quod molimur: nempe corporis abſoluti Monumentorum Boicorum. Plura quidem diplomata, cartasque Ducum, Comitum, Nobilium, eademque nec Gewoldo viſa, concludunt Scrinia Subenenſia, poſteris recludenda. Deprompſit inde Apographa octo, nobisque transmiſit Rever. Præſul Ildephonſus: cætera quoque ſubminiſtraturus noſtris, ſi ſuo ſtare ingenio, quod humaniſſimum utique eſt, ſtare maluiſſet ſenex venerandus, quam tremulis conſiliis aliorum, qui Muſas noſtras, ex imis quidem ſubſelliis, pro tribunali judicantes, ex *L. Fin. Codice de edendo* pronunciarunt: ſe non teneri ad edendum inſtrumenta flammis ægre ſurrepta.

Series RR. Præſulum Subenenſium ex Kalendario Provinciali Tetrarchiæ Burghuſianæ.

Hartwicus † 1127.
Otto I. † 1143.

Chuno

Chuno † 1182.
Wipoto.
Pabo † 1198.
Thiemo † 1203.
Dietmarus † 1221.
Romanus † 1223.
Joannes I. † 1231.
Albertus † 1235.
Gregorius I. † 1249.
Henricus I.
Pabo II.
Joannes II.
Andreas I.
Joannes III.
Meinhardus † 1303.
Otto II. † 1310.
Engelbertus † 1331.
Walchunus † 1345.
Wilhelmus I. † 1351.
Henricus II. † 1353.
Rugerus † 1358.
Andreas II. de Lampoting † 1380.
Joannes III. de Liebenberg † 1390.
Udalricus I. † 1421.
Sigismundus de Potendorf † 1422.
Matthæus Meermoſer † 1456.
Eraſmus Werder † 1471.

Hieronymus I. Rotenpekh.
Leonhardus I. Huetter † 1493.
Joannes IV. † 1509.
Petrus † 1530.
Lambertus 1542.
Leonardus II. † 1558.
Georgius I. 1563.
Joannes V. † 1586.
Paulus † 1586.
Joannes VI. † 1591.
Michael † 1592.
Udalricus II. † 1601.
Wolfgangus † 1602.
Leonardus III. † 1610.
Georgius II. † 1622.
Marcus † 1628.
Mathias † 1640.
Georgius III. † 1649.
Hieronymus II. † 1664.
Lambertus II. † 1672.
Aquilinus † 1678.
Wilhelmus II. 1679.
Erneſtus Theophilus † 1696.
Gregorius II. † 1720.
Patritius.
Firminus † 1763.
ILDEPHONSUS.

MONU-

MONUMENTA SUBENENSIA.

Fragmentum Codicis Traditionum a Gewoldo vulgatum.

Num. I. circa Annum 1120.

Notum ſit fidelibus univerſis, quod *Comes Udalſcalchus, & uxor ejus Adalhait* tradiderint Altmano ſuo Subuna, & altare S. Lamberti Martyris Chriſti cum attingentibus beneficiis in ius proprium ad divinum ſervicium Clericis ibidem ſervientibus, ſecundum Maiorum ſuorum conſtitutionem. H. r. t. ſ. *Fridericus Comes de Gengilingen, & filius eius Chunrat, Weregando Comes, Meginhardus & frater eius Fridericus, Marchward, & filius eius Gehehart, Reginbrech de Herchovan, Werinherus Ratold.*

Num. II. circa An. 1120.

Notum ſit omnibus in Chriſto, qualiter *Adelhaid* Commitiſſa tradidit cum filio *ſuo Altmanno* Cholomunbi cum omnibus appendiciis preter illa, que excepit in proprietatem. H. r. t. *Marchward, & filius eius Gebehardus; Ratold, Werinherus, Manhili de Cheminatin.*

Num. III. circa An. 1126.

Altmannus Dei gracia Tridentinus Epiſcopus, univerſis Chriſti, ſuisque fidelibus. Dicente veritate: date, & dabitur vobis, magnam habemus fiduciam, ſi noſtra pro Deo damus tranſitoria, quod recipiamus eterna. Nos grante promiſſionis animati, & au-

ctori noſtre ſalutis per omnia devoti, Eccleſiam ad Subuna in honorem S. Lamberti conſtructam, ubi etiam corpora parentum noſtrorum in pace ſepulta ſunt, in laudem Dei ampliare decrevimus, & fratribus communis vite ibidem Deo militantibus pro noſtra, pro parentum, & fidelium noſtrorum ſalute in proprietatem ſubſcripta bona contulimus: Adheingiſt Eccleſiam cum dote, & dotalibus mancipiis, aream ubi curia quondam novella vinea plantata eſt, excepta curte ſtabularia cum ſuis appendiciis, quam Hugo fidelis noſter & filius eius in Concambium predii ſui in proprium a nobis receperunt; Berindorf, Sedingen, exceptis ibi duabus Hubis domine noſtre, mancipia etiam illuc pertinentia videlicet: Perinhart, Endildich, Wezila, Heilca, cum filiabus ſuis, Wichart cum filiis ſuis, Parſcalchesdorf inferius, Preurat beneficium Chadilholn, Haſilaha, Suarzaha, beneficium Werinherii ad Gloiach, Abbatiſperge, Sulba Rakkaniz cum mancipiis illo pertinentibus in loco, qui dicitur Ulaſpurch, manſum unum, Vichtinſtein manſum unum, Wenzindorf manſus tres, Dethalmingen manſum unum, Liebrecht dimidium manſum, Ludoltisheimin duos manſus, ſupra Pornzonen manſum unum, Sugartruit manſum unum, & ſextam partem unius manſus. Ekkinperge manſum unum, Hebinſpach dimidium manſum, Sletere dimidium manſum, Grube dimidium manſum, Adoberinhoſen manſum unum, Aletchiſperge manſum unum, Rigilſpach manſum unum, Steinpach manſum unum, Zidlarperge manſum unum, Dunheimin manſum unum, Pramowa ſecundum dimidium manſum, Ammandorf manſum unum, Lutinpach manſum unum, Pramardorff dimidium manſum, Liuffen manſus tres & tertiam partem unius manſus. Roſpach XXV. ydrias, Heide manſum & dimidium, Hidirheimin dimidium manſum, Loha tertiam partem unius manſus. Ricansriut dimidium manſum, Grainperge dimidium manſum, Viſinhart tres manſus & dimidium, Mercilinispach duas partes unius manſus.

ſus. Willihalmesberge manſum unum, Sweinheimin ſex manſus, Pfoalſowa dimidium manſum, Haigirarin dimidium manſum, Schardingen manſum unum, Mittich duos manſus, & dimidium. Snegilheimin manſum unum, & ſextam partem manſus, Riſtingin manſum unum, Roare manſum unum, Inhingen manſum unum, & tertiam partem manſus, Stocha, & Owo manſum unum, duo molendina, in loco qui dicitur Prame, & quinque curtes ſtabularias, dimidium portum loco, qui dicitur Schardingin, in loco, qui dicitur Halla dimidie Sartaginis locum. Carinthie quicquid Comes Adelbo habuit in loco, qui dicitur Malmautin, & omnia illo pertinentia &c.

Num. IV. Anno 1126.

Notum ſit omnibus tam futuri, quam preſentis temporis fidelibus, quod Altmannus Tridentinus Epiſcopus Eccleſiam ſuam Lurne ſitam nomine Colmunche cum mancipiis, & dote ad eam pertinente delegavit ad altare S. Petri, ſanctique Rudperti, & cum ea ſtabilivit Eccleſie ſue Hengiſte a venerabili Salzburgenſis Eccleſie Chunrado Archiepiſcopo, concambium a parentibus ſuis tempore Archiepiſcopi Gebehardi cum predio Cidlarn factum, videlicet ſepulturam, & Babtismum prenominate ville & duabus villis Parſcalchisdorf dictis. Preterea redemit eidem Eccleſie tertiam partem decime de predictis tribus villis, & predio ſuo Maichinſteine, Ruſimhe, & Rakamche ſuo, exceptis ſtabularibus curtibus, quarum una Meichenſteine, ſex alie vero ſingule quatuor, quod vulgariter Scobere dicitur, dare debent, reliquum eidem Eccleſie eodem etiam concambio ſtabilitum eſt, ut homines predicti Tridentini Epiſcopi tam liberi, quam ſervi in valle Malentina habitantes Babtismum & ſepulturam apud Eccleſiam Malentinam, reliqua Eccleſiaſtici iuris a plebano accipiant. H. r. t. ſ. Sigeboto Comes. Heinricus Comes Ratisponenſis, facta eſt autem hec tradicio

tio per utriusque Advocati consensum, A. Incar. Dom. MCXXVI. Ind. IV. VII. Kal. Sept. Salzburch.

Num. V. circa An. 1130.

Quidam nobilis *Alwinus de Steine* rogatus ab Ottone Presbytero delegavit super altare S. Lamperti Subana tale predium, quale Presbyter Ebergerus habuit in loco, qui dicitur Rosobach. H. r. t. f. *Pilgrimus & filius Alwinus*, *Heinricus*, *Ludovicus*, *Adalbret*, & alii.

Num. VI. circa An. 1130.

Notum sit omnibus, quod *Udalscalcus* nobilis quidam rogatus a *Lupoldo*, & filio eius *Wipodone*, delegavit ad altare S. Lamperti Mathildem cum sua prole ad censum quinque denariorum persolvendum. H. r. t. f. *Weregant*, *Herdechen*, *Pilgrim Durine*, *Gerbreth*. *Wipoto Herimar*.

Gerhardus cognomine Seihe de villa, que vocatur Hezebach sororem suam, sed tamen propriam Irmingarden nomine cum posteritate sua super altare S. Lamperti ad persolvendum quinque denariorum censum tradidit. H. r. t. f. *Borno*, *Beringer*, *Walter Herwic*, &c.

Num. VII. circa An. 1130.

Notum sit omnibus in Christo fidelibus, qualiter *Adalbero Comes filius Udalscalci Comitis* tradiderit predium Malentin pro redemptione anime sue ad altare S. Lamperti Martyris Christi per manum Grimoldi nobilis viri, & hoc factum est iussione Altmanni Episcopi in festivitate S. Lamperti. H. r. t. f. *Pilgrim*, *Arbo*, *Pertholt Guzwin*, *Sigehoto*, & alii quam plures.

Notum sit omnibus, quod Eberwinus frater Ortolphi tradidit super altare S. Lamperti duo mancipia post obitum matris sue Hazyga, & Werinhardum in censum quinque denariorum. H. r. t. f. *Hortolf*, & alii.

Num.

Num. VIII. Anno 1130.

Notum ſit omnibus in Chriſto fidelibus tam preſentibus, quam futuris, qualiter Arbo Iudex *Com. Ekkeberti* rogatu filii ſui Giſeboldi predium, quod fuit Wiſemani, quod vocatur Roſſebach, tradiderit ſuper altare S. Lamperti poteſtativa manu. H. r. t. ſ. *Giſeboldus, Diepoldus frater eius Udalſcalcus Alcherus, nepos eius Dietmarus, Adelmus, & filius eius Wiepoto,* & alii. Facta ſunt hec anno Incarn. Dom. MCXXX. Indict. VIII.

Num. IX. circa An. 1131.

Notificamus vobis fratribus tam preſentibus, quam futuris, quod Ebergerus Canonicus S. Lamperti Martyris poteſtativa manu tradiderit Iuditam ſuper altare prenominati Martyris Chriſti ad perſolvendum cenſum quinque denariorum ſingulis annis, niſi egritudine, aut paupertate detentus. H. r. t. ſ. *Arbo, & filius eius Giſiboldus, Pertoldus, Iſenricus, Hattfolchus, Werintherus, Gozwinus, Udalſcalcus, Iohannes, Americh, Pabo, Gerboto, & filius eius Pilgerim, Kadel, Marchwardus, Odalricus, Engilſcalcus, Willahalmus, Helphericus Wikker.* Facta eſt hec traditio in anno MCXXXI. Indict. X.

Num. X. circa An. 1135.

Notum ſit omnibus Chriſti fidelibus, tam modernis, quam poſteris, quod Dom. Altmanus Tridentinus Epiſcopus, cum aliis prediis ſuis ad illum cum familia iure hereditario devoluta, predium in Steinpach ſuper altare S. Lamperti in Suben, pro remedio anime ſue & ſuorum parentum manu libera delegavit. Quod cum quidam iniuſti poſſeſſores de familia ſua deſcendentes proprietati ſue quamvis iniuſte per violentiam ſuam uſurparent, bone memorie Pabo tunc in Suben Prepoſitus conſilio & auxilio Comitis Dietrici de Wazerburg, cui etiam Prepoſitus ſpadonem bonum, uxori ſue Palafridum in teſtimonium contulit, XVI. libris illud redemit ab *Ortwino de Nivenhoven,* tunc viro nobilis Matrone Iutte, tali ſiquidem compoſitione, ad S. Egidium in Patavia celebrata, ut dictus Ortwinus cum coniuge ſua &

filio Hecelone, coram Halgravio & multis viris honeſtis, iuri, ſi quod videbatur habere in ſupradicto predio, in manum Halgravii omnimodis renunciavit. Ita quod Halgravius idem predium Eccleſie S. Lamperti in Suben denuo delegaret manu libera, quod & fecit. Cuius redemptionis Teſtes ſunt ſubſcripti: *Dietricus Comes de Wazerburch, Ortwinus de Nibenhoven, & filius eius Hezelo, Heinricus de Gravendorf*, Fridericus Cocus Com. & alii plures. Cum autem idem Ortwinus filium Sibotonem tunc parvulum habuiſſet, idem parvus factus iam adultus ſepedictum predium cum fratre ſuo Hecelone, quamvis Eccleſia Subenenſis legitime, & quiete illud diu poſſederit, per tantam violentiam ſibi uſurpavit, ut eiusdem predii Colonos captivatos damnificaret amplius quam ad decem libras. Divina igitur Clementia inſtitie gubernatrix, dum iniuſtam tandem vellet decidere litem, Matrem dictorum iuvenum de medio vocavit, que quia maritum, & filios inſtanter oravit, ut oſſa eius iuxta Patres ſuos ſcilicet in Suben ſepelirentur, Congregatio Subenenſis ipſam nequaquam voluit recipere, niſi prius pro dampnis ſibi illatis ſatisfactio debita & plenaria exhiberetur. Sepe igitur dicti filii nollentes retractare promiſſa Matris, mediantibus Leucharde de Halſe, Sornone de Luithberch, & Ulrico ſextario de S. Nicolao, Friderico de Tiufenbach ... de Chelperch... tunc Capellano de Halſe, & aliis quam pluribus talem fecerunt compoſitionem cum Eccleſie fratribus Diepoldo, Hermano, Romano, ut iam tertio liti ſue renunciarent, quod & factum, & tali compoſitione Mater eorum ſepulta eſt in Suben, ne de cetero Eccleſiam pro predicto predio debeant ullatenus aggravare, quod etiam fratribus in Suben dampna ſibi illata remittentibus promiſerunt preſtito ſacramento. Huic facto, dum fieret in Halſe A. Dom. MCCXII. Ind. XV. teſtes aſtiterunt: *Ortwinus de Niunhoven, Rudpertus de Wazmanisdorff, Hezelo & Siboto filii Ortwini, Hainricus de Legeriute, Rapoto de Ode, Albertus de Oede, Otto de Eſcenheim, Born de Lintberch, Heinricus Chloſener, Luipoldus Sezzlare, Engilbertus de Hirtzpach, Waltherus Pamſe.* &c.

Diplo-

Diplomatarium Miſcellum.

Num. I. Litteræ Reſtaurationis Canoniæ Subenenſis. Anno 1142.

In nomine ſancte, & individue Trinitatis. Altmanus Dei gratia Tridentinus Epiſcopus. Quoniam pontificalis Sedis ſublimitatem dominica diſpoſitione conſcendimus, Eccleſias pro poſſe noſtro exaltare ſive amplificare, ſumopere curavimus. Notum ergo eſſe volumus, tam inſtantis, quam futuri temporis fidelibus, quod ego ob dominice remuneracionis obtentum inter cetera donaria, que Eccleſie Salzburgenſi donavi pro remedio anime mee, & progenitoris mei *Udalſcalci Comitis*, cui poſt mortem hereditario Iure ſucceſſi, tradidi ad prefatam Eccleſiam locum Suben dictum, ſuper ripam Eni fluminis ſitam, iure perpetuo poſſidendum cum omnibus ſuis pertinenciis, que iuſte, & legaliter habuit, & in futuro largitione fidelium habiturus eſt, ad inſtituendum ibi apoſtolicam vitam ſecundum Regulam beati Auguſtini, ſicut in eadem principali Eccleſia Canonicos in Dei ſervitio vivére regulariter vidi, tali forma, ut in locum iam dictum Suben nullus Prepoſitus imponatur, niſi quem Prepoſitus Eccleſie Salzburgenſis cum Canonicis illius Sedis illuc deſtinaverint, & ſua auctoritate ad conſervandum ibi regularem vitam ordinaverint, & prefecerint. Ne habeant eiusdem loci fratres eligendi poteſtatem ſibi Magiſtrum, niſi quem prefati Canonici cum Prepoſito ſuo ipſis deputaverint, & ad regimen loci miſerint. Quo decedente a prenominata Eccleſia humiliter Magiſtrum, & rectorem vite ſibi expetant, & datum devote accipiant, & in Domino diligant, &

obediant, & illo mortuo in reliquum sine contradictione, sicut diximus, pro Magistro ad pretaxatam sedem veniant, ut in omnibus hec nostra statuta sequentes in Domino crescant, ut de eis dicatur: *omnes gemellis fetibus, & steriliis non est in eis.* Ut autem hec nostre donacionis, & institutionis confirmatio in presenti ac in futuro tempore firma consistat, hoc privilegium inde conscriptum Sigillo nostro insigniri iussimus. Si qui vero temerarii, & Deo rebelles viri pretaxata bona invaserint, & ausu nefario nostram institutionem disturbare, & immutare presumpserint, auctoritate Patris, & Filii, & Spiritus Sancti, formidoloso anathematis vinculo usque ad condignam satisfactionem constricti, permaneant. Hec autem acta sunt presente, & suscipiente hoc reverendo Archiepiscopo Conrado, & Gedeone Preposito astantibus, & astipulantibus venerabilibus fratribus, Udalrico videlicet Abbate S. Petri, Hugone Preposito Betersgadine, Gerbao Preposito Reicherspergę, Gumaro Babone, Hainrico Ottone, Lamperto, Luitoldo, Rudberto, Leone, & universis eiusdem Salzburgensis Ecclesie Canonicis, & aliis quam plurimis probis, & honestis Clericis, & Laicis subscriptis. *Heinrico de Matse, Meingoto de Sureberg, Adalberone de Dyetmaningen, Lutoldo de Sinsdorf, Wisint de Wonegove, Ottone cognato eius,* & aliis quam pluribus eiusdem Ecclesie Ministerialibus. Acta sunt hec in Salzburg: Ecclesia anno ab Incarnatione Domini MCXLII. Indict. V. feliciter amen.

Num. II. Bulla Eugenii. Anno 1146.

Eugenius Episcopus Servus Servorum Dei, dilectis Filiis Iohanni Preposito beati Lamperti Subenensis Ecclesie, eiusque fratribus, tam presentibus, quam futuris regularem vitam professis in perpetuum. Quociens illud a nobis petitur, quod religioni, & honestati convenire cognoscitur, animo nos decet libenti concedere, & petentium desideriis congruum impertiri suffragium.

Huius

Huius rei gratia dilecti in Domino Filii, veſtris iuſtis poſtulacionibus clementer annuimus, & prefatam Eccleſiam, in qua divino mancipati eſtis obſequio, ſub beati Petri, & noſtra protectione ſuſcipimus, & preſentis ſcripti patrocinio comunimus. Statuentes, ut quascunque poſſeſſiones, quecunque bona in preſentiarum iuſte, & canonice poſſidetis, aut in futurum conceſſione Pontificum, liberalitate Regum, largitione Principum, oblatione fidelium, ſeu aliis iuſtis modis preſtante Domino poteris adipiſci, firma vobis, veſtrisque ſucceſſoribus, & illibata permaneant. In quibus hec propriis duximus exprimenda vocabulis, Eccleſiam ſancte Margarethe Virginis ad Hengſt, cum curte ſtabularia, & omnibus pertinentiis ſuis, Eccleſiam Mallentin cum omnibus pertinentiis ſuis, quemadmodum a venerabili fratre noſtro Conrado Salzburgenſi Archiepiſcopo vobis racionabiliter ſunt ſcripto firmate. Datum iſtius Bulle ſub verborum tenore, & tali. Datum Laterani per manum Roberti ſancte Romane Eccleſie Presbyteri Cardinalis, & Cancellarii pridie nonas Ianuarii, Indictione nona, Incarnationis Dominice anno MCXLVI. Pontificatus vero domini Eugenii tertii PP. anno primo.

Num. III. Privilegium Eberhardi Archiepiſcopi Salisb. Anno 1153.

In nomine ſancte, & individue Trinitatis, Eberhardus Salzburgenſis Eccleſie Dei gracia Archiepiſcopus, Chunoni Subenſi Prepoſito in perpetuum. Ut ea, que vel per ſententiam deciſa, vel conſilio fuerint terminata, nulla tergiverſatione valeant ulterius in litem revocari, dignum eſt ea ad perpetuam memoriam ſcripture mandari. Unde nos preſenti pagina, tam noſtri, quam futuri temporis Chriſti fidelibus ſignificamus, quod pie memorie Tridentinus Epiſcopus Altmannus Subenenſem Eccleſiam a quadam Regina Tuta nomine, de qua ſecundum carnem genus duxit, pri-

mo fundatam, ſed ſuccedentibus heredibus circa divinum cultum minus devotis, tam religione, quam reditibus dilapſam reſtauravit, & ablatas poſſeſſiones partim, ut potuit, reſtituit, deque ſuis non nulla ſupererogavit. Inter cetera vero bona, que eidem Eccleſie contulit, Eccleſiam ſancte Margarete apud Hengeſt cum dote, & dotalibus mancipiis, aream, ubi curia quondam, modo novella vinea plantata eſt cum curte ſtabularia, pars Halchesdorff, quod utrumque cum omnibus ſuis pertinentiis, mancipiis, videlicet areis, agris, campis, pratis, paſcuis cultis, & incultis, ſilvis, venacionibus, piſcationibus, & omnibus queſitis, & inquirendis, locavit in manum Marchionis Engelberti de Chrayburch, qui rogatu ipſius Epiſcopi delegavit ea Subenſi Eccleſie in conſecrationem altaris ſancte Marie, quod memoratus Epiſcopus conſecravit, ac eisdem prediis dotavit anno Domini MCXXXVI. Indict. XIV. II. Calend. Maii, regnante Lothario Imperatore tertio, ſub Anteceſſore noſtro venerande memorie Archiepiſcopo Cunrado. C. r. t. ſ. *Albwinus, & filius eius Erchinbertus, Pilgrim, & filius eius Albwinus, & Otto Adalbero, & Udalſcalch de Torringen, Rudgerus de Winden, Cunradus de Holzhauſen, Ekkolf de Poſſemunſture, & Otto, & Herich, Hainrich de Brunsberch, Ioh. de Snellendorff, Pabo, Gerboto, Pilgrim, Penno, Gerolt*, & alii quam plures. Horum autem prediorum uſus longo tempore ſibi uſurpavit Engelſcalcus de Libniz Parochianus, qui ab eiusdem Eccleſie Prepoſito, tunc Chunone ſepius ſuper hoc provocatus ad iudicium in noſtra preſentia, hac ſe tuebatur reſponſione, quod ea non invaſione, ſed pretaxati Epiſcopi Domini ſui largitione poſſideret. Prepoſitus autem pretendebat, priorem donacionem factam Eccleſie poſteriori prerogare, & Epiſcopum A. hec eadem bona non ſolum donaſſe, immo a memorata Regina quondam collata modo Eccleſie, quaſi etiam reſtituiſſe. Nos itaque neutram partem per ſententiam gravare, vel utilitate ſua nudare volentes; quoniam,

& ipſe

& ipſe E. donationem eiusdem Epiſcopi cum Caſtro Hohenburch, cum omni ſua poſſeſſione devenerat in proprietatem Eccleſie, noſtro conſilio venerabilis Gurcen. Epiſcopi Romani, aliorumque Prelatorum, ac fidelium noſtrorum deliberatione utriusque partis aſſenſu & electione, poſt largitiones plurimas huic cauſe hac conventione finem dedimus. Memoratum Eng. legatione ſupradictorum prediorum, totiusque predii ſui, quam extra proprietatem Eccleſie cauſa effugii in manum Styrenſis Marchionis locaverat, ne videlicet apud noſtrum forum ſuper hoc conveniri deberet, per ſententiam recipere coegimus, & in manum Friderici de Lonsberch miniſterialis Eccleſie per manum eiusdem Marchionis delegare, delegandum quo ipſe poſtulaverit, & nos conſuluerimus. Habebat autem Subenſis Eccleſia in eadem vicinia duas villas Sedingen, & Haslach in ſua proprietate. Utilitatem igitur iſtarum villarum idem E. a Prepoſito noſtro conſilio eo tenore recepit, ut poſt obitum ſuum, vel ſi prius deliberaverit, & ſupra nominata predia, que ab ipſo repetebat, Subenſis Eccleſia recipiat, atque adiacentia, que ſue proprietatis apparebant, exceptis quibusdam villis ultra Muram ſitis. Pro hac ergo precariatione, & pro ſua, ſuorumque parentum, nec non ſepe dicti domini ſui Epiſcopi Alt. perpetua redemptione, unacum manu matris ſue Diemout nomine, & per manum memorati Friderici de Lonsberch, delegavit beato Lamberto, & fratribus Suben. Eccleſie in proprietatem, quicquid apud Stammarckt viſus eſt qualicunque poſſidere, nec non utrumque Parſchalchesdorf, & Lewarn cum omnibus ſuis pertinentiis, cultis & incultis, queſitis & inquirendis, & cum omni utilitate, que quolibet modo ibi poterit provenire. Et ad firmitatem huius traditionis, & in teſtimonium proprietatis prefatam Eccleſiam ſancte Margarete cum dote, & omnibus, que ad ipſam pertinebant, atque prenominatas villas, quas delegaverat cum duabus villis Seding, & Haslach a manu noſtra, & Gurc.

Epi-

Episcopi Romani, & sepedicti Prepositi Cunradi in beneficium, donec vixerit, recepit, & singulis annis ad huius rei indicium, & memoriam pro taxatione unius bovis XL. nummos Frisacensis monete Subenensi Ecclesie persolvere debebit. Huius rei testes, & auctores fuerunt: Romanus Gurc. Episcopus, Romanus eiusdem Sedis Prepositus, Hainricus Salzburg. Abbas, Gerhohus Richerspergensis Prepositus, Rudbertus, Wilhelmus, Udalricus Capellani, & plures de Clero. Laici quoque *Gotfridus de Werde, Burchardus de Staine, Heinricus filius fororis eius, Carolus de Mandilkirchen, Eberwinus de Lobsin, Dietmarus de Ergoltingen, Duringus de Werven, Ekkehardus de Tannen, Marchwardus de Uzlingen, & filius fororis eius Marchwardus, Wisent de Bongu, Fridericus de Bettwa, Fridericus de Lonsbereh, Gotfridus de Wietingen, Rudolph de Duonesbereh, Chuno, Sigmarus Rudolf de Libniz, Rudgerus de Wilkirchen*, & alii quam plures. Actum Libniz anno dominice Incarnationis MCLIII. Indictione II. XIII. Calend. Ianuarii anno secundo Frid. Reg. anno vero nostri Pontificatus septimo feliciter amen.

Num. IV. Immunitas Patavienſis. Anno 1207.

In nomine sancte, & individue Trinitatis, Manigoldus Dei gratia Patavienſis Episcopus universis Christi fidelibus salutem in perpetuum. Universa negocia, que geruntur in tempore, ne sequantur naturam temporis, perennari debent voce testium, & memoria litterarum. Ex iniuncto nobis Pontificatus officio preces humilium compellimur exaudire, & eorum iustis peticionibus inclinari. Sciant ergo universi Christi fideles, tam presentes, quam futuri. Quoniam nos zelo charitatis moti erga dilectum filium nostrum Prepositum in Suben, nomine Dietmarum, & erga eiusdem loci congregationem sub regulari disciplina sibi subiectam, in remissionem peccatorum nostrorum eis contulimus in Patavia ius civile, quod vulgo dicitur Burkhrecht. Insuper etiam navibus victualia

sua,

ſua, vel quascunque res eorum portantibus, ſine vectigali, quod nos Mutam dicimus, liberum deſcenſum conceſſimus & aſcenſum. Ut autem rata impoſterum permanerent, preſentem donationis cartulam Chori noſtri fideli teſtimonio, & ſigilli noſtri munivimus firmamento. Siquis itaque factum hoc infringere preſumpſerit, omnipotentis Dei, & omnium Sanctorum indignationem ſe noverit incurriſſe. Huic etiam dono, dum Incarnati Verbi anno milleſimo ducenteſimo ſeptimo Indict. decima anno Pontificatus noſtri primo in Patavia fieret, aſtiterunt Teſtes ſubnotati de Choro *Ulricus Cuſtos*, *Orthelphus de Saslich*, *Conradus Oblatarius*, *Henricus Cellerarius*, *Gotfridus Ulricus Notarius Eppi*, *de miniſterialibus Epiſcopi*, *Dom. Leutoldus de Severſteten*, *Manigoldus de Rhenne*, *& frater eius Henricus*, *Manigoldus de Schœnenbuechel*, *Ekhardus & frater eius Henrichs de Furte*, *Walchung de Herdingen*, *Henricus de Lonſtorff*, *Albertus de Pabenſtorff*, de civibus Ulricus Prenzinger, Conrandus Prurare, Henricus Yſmer, Ruprecht Sueber, Henricus Landwueſt, Waltherus Mutære.

Confirmavit hanc immunitatem Godefridus Epiſc. An. 1346.

Privilegium Ducis Ottonis III. circa An. 1236.

In nomine ſancte, & individue Trinitatis. Otto Dei gratia Palatinus Comes Rheni, Dux Bawarie, univerſis preſentem paginam inſpecturis ſalutem in eo, qui eſt vera ſalus. Notum eſſe volumus univerſis, quod nos ob remedium anime Patris noſtri pie memorie Ludwici, nec non ob ſalutem noſtram & uxoris noſtre Agnetis, & dilecti filii noſtri Ludwici Eccleſie S. Lamberti Martiris in Subin, & fratribus ibidem Deo ſervientibus hanc prerogativam conceſſimus, ut apud Burchuſen, & alias Mutas infra Salisburgam & Pataviam ſitas omni exactione ſopita in victualibus ſuis, videlicet XII. Cupparum ſalis, & II. mille Caſeos liberam habeant transvecturam. H. r. t. ſ. *Comes Conradus de Moſpach*, *Comes Otto de*

Chrunenback, Hoholtus de Wolintſa, Sifridus de Frowenburch, Prepoſitus de Raneshoven, Mutenarii Pertoldus, Karulus.

Num. V. Bulla Gregorii IX. de An. 1236.

Gregorius Epiſcopus ſervus ſervorum Dei, dilectis filiis Prepoſito beati Lamperti Subnen. eiusque fratribus tam preſentibus, quam futuris regularem vitam profeſſis in perpetuum. Quotiens a nobis petitur, quod religioni & honeſtati convenire dinoſcitur, animo nos decet libenti concedere, ac petentium deſideriis congruum ſuffragium impertiri. Eapropter dilecti in Domino filii veſtris iuſtis poſtulationibus clementer annuimus, & Eccleſiam beati Lamberti Subnen. in qua divino mancipati eſtis obſequio, ad exemplar felicis recordationis Eugenii PP. Predeceſſoris noſtri ſub beati Petri, & noſtra protectione ſuſcipimus, & preſentis ſcripti privilegio communimus. In primis ſiquidem ſtatuentes, ut Ordo Canonicus, qui ſecundum Dei, & beati Auguſtini Regulam in eadem Eccleſia inſtitutus eſſe dinoſcitur, perpetuis ibidem temporibus inviolabiliter obſervetur. Preterea quascunque poſſeſſiones, quecunque bona eadem Eccleſia inpreſentiarum iuſte ac canonice poſſidet, aut in futurum conceſſione Pontificum, largitione Regum vel Principum, oblatione fidelium, ſeu aliis iuſtis modis preſtante Domino poterit adipiſci, firma vobis, veſtrisque ſucceſſoribus & illibata permaneant. In quibus hec propriis duximus exprimenda vocabulis: Locum ipſum, in quo prefata Eccleſia ſita eſt, cum omnibus pertinentiis ſuis, Eccleſiam ad Hengſt cum curte ſtabularia & omnibus pertinentiis ſuis, Eccleſiam Mallentin cum omnibus pertinentiis ſuis, Porſcalchesdorff, Meizenſteine, Rusnize, Rakhanizhe cum decimatione & omnibus pertinentiis ſuis. Sedingen cum venationibus, & piſcationibus Perindorf, Preurat, Haſileha, Suarzaha, Gloiach, Albatiſperge, Sulba, Suarcimbach, Swein. Griezpach cum navigio & parte ſilve ipſius loci, in Aſca

quar-

quartam partem telonei, decem manſos in Grantemperc, Prathmarhowen cum omnibus pertinentiis ſuis, decimam, quam habetis in prediis ſitis in Carinthia, Merlinſpach ad pueros, Peigarten, Pratemperge, Teufenpach, Ruede, inferius Haupach & ſuperius Haupach, Routhaim, Veſperting, Prathe, Schergaren, Amdorf, Poſsperg inferius, & ſuperius; Lauterbrunne, Gabaltesheim, Mitterndorf, Engehartſperge, Weide, Oede, Pratempach, Awe, Paldwinfdorf, Adalmaninge, Ludhaim, Engelboldſede, Chaltenmarchte, Reute, Sheusdorf, Vieth, Staineinzoune, Lohe, Nasla, Haslpach. Inferius, & ſuperius Ceiſaperge, Wezendorf, Duorigelſpach, Dithalminge ſub quercubus, Peringe, Weizenawe, Ekkenberge, Hebenſpach, Sleter in Monte. Puche, Stainpach, Oede, Duoſtohe, Chobel, Oberhoven, Puſenperge, Eibach, Ekkartesreute, Steuendorf, Prukke, Ritzinge, Aſcha, Grunenpach, Micheldorf, Pramerdorf, molendinum apud Pramam, Petheringe, Heide, Roſspache, Snellendorf, Dorf, Aiche, Otendorf, Utenhaim, inferius & ſuperius Teufenpach. Lohe inferius & ſuperius. Premawe, Reitensreute, Piriche, Odeimrinte, Penzeriute, inferius & ſuperius Viſenhart, Stoche, Nidehaim, Grub, Nermansdorf, Geroltingen, predium Niternholze, Furt, ad Rupertum Fabrum, Ungring, Scherdinge, cum piſcationibus, & parte navigii ipſius, Chounich, Chemerich, Grub in Auſtria, Swaneim, Wazemanſperge, Cholmunz, Pirenbac, Chunilpach, Roz, Zobenſunſtorf, Hunthoven, Chrotental, Hegoltshaim, Aufhaim, Snellaim, Riſting, Harde Obernawe, Inzinge, Winchil, inferius Awe, nec non terras & alias poſſeſſiones, cum pratis, vineis, nemoribus, uſuagiis & paſcuis, in boſco & plano in aquis, & molendinis, in viis, & ſemitis & omnibus aliis libertatibus, & immunitatibus ſuis, ſane novalium veſtrorum, que propriis manibus aut ſumptibus colitis, de quibus aliquis hactenus non percepit, ſive de veſtrorum animalium nutrimentis nullus a vobis decimas exigere, vel extorquere preſumat. Liceat quoque vobis

Clericos vel Laicos liberos & abſolutos e ſeculo fugientes ad conuerſionem recipere, ac eos absque contradictione aliqua retinere. Prohibemus inſuper, ut nulli fratrum veſtrorum poſt factam in Eccleſia veſtra poſſeſſionem fas ſit ſine Prepoſiti ſui licentia niſi arctioris religionis obtentu de eodem loco diſcedere, diſcedentem vero absque communium litterarum cautione nullus audeat retinere. Cum autem generale interdictum terre fuerit, liceat vobis clauſis ianuis, excluſis excommunicatis & interdictis, non pulſatis campanis ſupreſſa voce divina Officia celebrare, dummodo cauſam non dederitis interdicto. Chriſma vero, oleum ſanctum, conſecrationes altárium ſeu Baſilicarum, ordinationes Clericorum, qui ad Ordines fuerint promovendi, a Dioceſano ſuſcipietis Epiſcopo, ſiquidem Catholicus fuerit, & gratiam, & communionem ſacroſancte Romane Sedis habuerit, & ea vobis voluerit ſine pravitate aliqua exhibere. Prohibemus inſuper, ut infra fines Parochie veſtre nullus ſine aſſenſu Dioceſani Epiſcopi & veſtro, Capellam ſeu oratorium de novo conſtruere audeat, ſalvis privilegiis Pontificum Romanorum. Adhec novas & indebitas exactiones ab Archiepiſcopis, & Epiſcopis, Archidiaconis, ſeu Diaconis, aliisque omnibus Eccleſiaſticis, ſecularibusve perſonis a vobis omnino firi prohibemus. Sepulturam quoque ipſius loci liberam eſſe decernimus, ut eorum devotioni & extreme voluntati, qui ſe illic ſepeliri deliberaverint, niſi forte excommunicati vel interdicti aut etiam publici uſurarii ſint, nullus obſiſtat, ſalva tamen iuſtitia illarum Eccleſiarum, a quibus mortuorum Corpora aſſumuntur. Decimas preterea, & poſſeſſiones ad ius Eccleſiarum veſtrarum ſpectantes, que a laicis detinentur redimendi, & legitime liberandi de manibus eorum, & ad Eccleſias ad quas pertinent revocandi, libera ſit vobis de noſtra auctoritate facultas. Obeunte vero te nunc eiusdem loci Prepoſito, vel tuorum quolibet ſucceſſorum nullus illi qualibet ſubreptionis aſtutia ſeu violentia preponatur, niſi quem fratres communi

muni conſenſu, vel fratrum maior pars conſilii ſanioris, ſecundum Deum, & beati Auguſtini regulam providerint eligendum. Paci quoque & tranquilitati veſtre paterna inpoſterum ſollicitudine providere volentes, auctoritate apoſtolica prohibemus, ut infra Clauſuras locorum veſtrorum nullus rapinam ſeu furtum facere, ignem apponere, ſanguinem fundere, hominem temere capere, vel interficere, ſeu violentiam audeat exercere. Preterea omnes libertates & immunitates a predeceſſoribus noſtris Romanis Pontificibus Ordini veſtro conceſſas, nec non libertates, & exemptiones ſecularium exactionum a regibus & Principibus, vel aliis fidelibus rationabiliter vobis indultas auctoritate apoſtolica confirmamus, & preſentis ſcripti privilegio communimus. Decernimus ergo &c. Datum Interamni per manum Magiſtri Guillielmi ſancte Romane Eccleſie Vicecancellarii V. Calendas Decembris, Incarnationis Dominice anno MCCXXXVI. Indict. X. Pontificatus vero Domini Gregorii Pape IX. anno decimo.

Num. VI. Immunitas Boica. circa annum 1270.

Heinricus Dei gratia Palatinus Rheni Comes, Dux Bawarie, notum eſſe volumus univerſis, quod nos ad remedium anime Patris noſtri, nec non ob ſalutem noſtram, uxoris quoque ac heredum noſtrorum Eccleſie ſancti Lamberti in Suben, & fratribus ibidem Deo ſervientibus hanc prerogativam conceſſimus, ut apud Burchuſen, & alias Mutas noſtras infra Salisburgam, & Pataviam ſitas, omni exactione ſopita in victualibus ſuis, videlicet duodecim cupparum ſalis, & 2. mill. caſeorum liberam habeant transvecturam. Date in Walſeſtein quinto Calendas Novembris.

Num. VII. Immunitas a Teloneis Baioariæ. An. 1293.

Nos Otto Dei gratia Palatinus Comes Rheni, Dux Bavarie preſentibus profitemur, quod cum Eccleſia ſancti Lamberti in

Suben, tam per nos, quam per quondam chariſſimum Patrem noſtrum dive recordationis, ac per alios fideles, & ſucceſſores noſtros in Scherding, & maxime in obſidione caſtelli Neuburg eſſet multipliciter pregravata, ſuſtinendo frequenter in ſuis bonis, & hominibus graves iniurias, atque dampna, nos in relevamen huiusmodi dampnorum, ac etiam preſſurarum ad perenne remedium progenitorum noſtrorum, & ſpecialiter quondam chariſſimi Patris noſtri, dive recordationis, chariſſime Matris mee Elizabeth, & nihilominus pro noſtra perſona, ac chariſſimorum fratrum noſtrorum ſalutis augmento, venerando Prepoſito eiusdem loci, & ſucceſſoribus ſuis quibuscumque indulſimus, per favorem gratie ſpecialis, quod unum talentum maioris ligaminis ſalis, & quatuor minoris ſemel in anno poſſint ducere ſuis vecturis absque exactione telonii cuiuslibet, ſive Mutæ. Et ipſi Prepoſiti, qui pro tempore fuerunt, cenam cum conventu ſuo in recompenſam huiusmodi gratie ſibi facte preſcriptorum Progenitorum noſtrorum, etiam & chariſſimorum fratrum noſtrorum anniverſarium ſingulis annis ſemel, ac ſolemniter celebrabunt. Ad quod prefatus venerandus Prepoſitus ſe ſimul cum ſuo Conventu pro ſe, & ſucceſſoribus ſuis nobis fide preſtita obligavit. In cuius rei teſtimonium preſens inſtrumentum eis dedimus Sigilli noſtri robore communitum. Datum, & actum in Scherding anno 1293. in die converſionis beati Pauli Apoſtoli.

Num. VIII. Immunitas Aſchacenſis. Anno 1301.

Wir Heinrich der elter, und Heinrich, und Wernhart die iungern von Schawnberg. Veriehen an diſem Brief, und thun allen den chunt, die in nu ze Stund, und chunfteglich vernement, das wir dem Goteshauſe ze Suben, daz von unſern Vodern, den GOtt Genade, geſtifteſt iſt, und des wir Vogt, und Herrn ſein, ſo getan recht inwen, als iz an unſerer Mautteſtet

teſtet ze Aſcha von unſern Vodern gehabt hat. Und wollen, und geben ihn das Recht, ſwas iz Weins, und Kornes zu Oeſterreiche hab, daz ze Subn, in daz Hauſe ze Wiſe gehöre, das daz deſſelben Gotteshauſes Probſt, Herr, oder Pfleger, ſwer die ſin ze Aſchach, unbeſwaret an alle Mautte, fürfuren. Und daz ihm dan ſtatte und unvercheret belibe, von uns, und von allen unſern Nachkomen, des geb wir diſen Brief ze einen Urchunde, und ze einer Staette, verſigelten mit unſern Inſigeln. Diſer Rede ſind Gezuige, *Her Sibrant von Geltinge*, *Herr Dietmar von Aiſterſcheing*, *Herr Sighart von Grube*, *Herr Ulrich von Weidenholze*, *Ulrich Geltinger*, *Ulrich der Strochner*, *Wernher von Pornhaim*, *Wernher von Pforzhaim*, *Wernherr von Rottenfels*, *Ulrich von Impendorf*, *Chriſtian der Sislinger*, und ander piuder Liute. Dieſer Brief iſt gegeben ze Schawnberg, an St. Chatarine Tag, do von Chriſtes Geburt waren ergangen tauſent Iahr, dreihundert Iar, und darnach in dem erſten Iar.

Num. IX. Alia Immunitas Aſchacenſis. Anno 1306.

Wir Heinrich der elter von Schawnberg, vergihe an diſem Briefe, und thun allen den chunt, die in vernement, das min Herre der hohe Herzog Stephan von Beyrn, nach miner bey und durch Chlag des erwaren Probſtes, und des Connventes ze Suben, des ich Vogt, und Herre bin, um manigen Gebreſten, und Unrecht, den ſy habent von ir Urbares Liuten, und von den Gebouren, die uf des Gotzhauſes Gut ſizent, und nicht dienent, daz ſie ze rechte dienen ſolten, ſolche Genade, mit ſamte mir gethan hat dem vorgenanten Gotteshauſe, daz weder er, noch ſin Viztum, noch ſin Richter, noch ampte Liute, noch ich, noch dhein min Richten, deheinem richten ſollen, der gein dem vorgenanten Probſt, oder gein dem Convent ze Suben um Erberecht chlait, des er giht ze haben, auf des Goteshauſes

Ueber,

Ueber, er hab danne über daz ſelbe Erberecht, Haut veſte, und Brieff von dem Gotteshauſe, den man gelouben ſol, und ſwer darüber, iz ſin holden oder gebonren, dem offte genanten Gotteshauſes ſinen Zins, Dienſt, und Stifft wider Recht verhabt, oder ehrie machet, und nimt, des ihm weder der Probſt nach ſin Convente vergiht und nicht dienet, daz er ze Rechte dienen ſoll, der muz meiner Hulde enbern, und ſcheide ihn dannoch von dem waren Brieffen, die er von dem Gotteshauſe hab. Difer Brief iſt gegeben ze Landowe, da von Chriſtes Geburt wern tauſent Iar, druihundert Iar, und in dem ſechſten Iar an dem Mittichen Tyburcii, und Valeriani.

Confirmatum eſt hoc Privilegium An. 1363. carta *Ulrici & Heinrici* fratrum Comitum de Schaumberg An. 1375. carta *Heinrici Comitis* An. 1377. *Wilhelmi*, & An. 1397. carta *Ulrici Comitis* An. 1423. Johannis An. 1490. *Sigismundi* An. 1536. Georgii & An. 1557. Wolfgangi Comitum *de Schaumberg*; quas omnes & ſingulas exhibet Gewoldus Tom. III. pag. 259. ſeqq.

Num. X. Privilegium Stephani II. Ducis contra impugnantes Jura hæreditaria Monaſterii. Anno 1306.

Stephanus Dei gratia Comes Palatinus Rheni, Dux Bawarie, Vicedominis, iudicibus, preconibus, & aliis ſuis officialibus gratiam ſuam & omne bonum. Expoſuerunt nobis venerabilis Prepoſitus & Conventus Eccleſie in Suben, quod Ruſtici & Coloni ſui Monaſterii eis ſuper iure hereditario in iudiciis movere conſueverint actiones, ipſos per huiusmodi eorum impetitiones fatigando, & gravando laboribus & expenſis. Nos nolentes in hoc caſu ipſorum fatigationem & iniurias ſuſtinere, hanc ad dilecti nobis *Heinrici de Schaumberg* eorum Advocati petitionem gratiam fecimus ſpecialem, quod eorundem Colonorum & Ruſticorum impetitiones & actiones, quas predicto Prepoſito, ſueque Eccleſie move-

moverunt, & movebunt ſuper huiusmodi iure hereditario, eis in hac parte ſuffragari non debeant, nec ipſi Prepoſiti ſueque Eccleſie preiudicium, ſeu diſpendium aliquod generari, niſi ipſi coloni & ruſtici prefatum Prepoſitum, ſuumque Conventum teſtimonio inſtrumentorum, ipſis per eundem Prepoſitum, ſuamque Eccleſiam datorum, ſeu fide dignis, & idoneis teſtibus, ac aliis claris, certis & probabilibus indiciis, ſeu demonſtracionibus de ſuo iure valeant edocere. Quare volumus, & mandamus vobis omnibus & ſingulis firmiter, & diſtincte, quatenus ipſis huiusmodi graciam per nos factam per modum ſuperius expreſſum debeatis attendere inviolabiliter, & ſervare. Datum apud Landau. MCCCVI. feria quarta proxima poſt Dominicam Quaſimodogeniti.

Num. XI. Privilegium Stephani II. Ducis Baioariæ. Anno 1307.

Stephanus Dei gratia Comes Palatinus Rheni Dux Bavarie, univerſis preſentia inſpecturis in perpetuum. Veniens ad noſtram preſentiam vir venerabilis Otto, tunc Prepoſitus in Suben, Inſtrumenta quedam dicte Eccleſie in Suben, per illuſtres Principes Predeceſſores noſtros Ducem Ottonem Avum noſtrum, & Ducem Hainricum patrem noſtrum chariſſimos inclytæ recordationis quondam indulta nobis exhibuit, petens humiliter, eadem de ſpeciali noſtra gratia confirmari. Nos vero viſis, & perlectis eisdem inſtrumentis invenimus, quod memorati predeceſſores noſtri Eccleſie ſancti Lamberti in Suben, & fratribus ibidem Deo famulantibus hanc indulſerant gratiam, ut apud Purkhauſen, & alias Mutas eorum inter Salisburgam & Pataviam ſitas, in victualibus ſuis transducendis, videlicet duodecim cuppis ſalis, & duobus millibus caſeorum, deberent absque omni exactione habere liberam transvecturam. Inherentes igitur Predeceſſorum noſtrorum veſtigiis, ac eorum inſtrumentis inſtructi gratiam ſupra expreſſam,

ac per noſtros progenitores indultam preſentis ſcripti patrocinio liberaliter confirmamus. Preterea, ut dicta Eccleſia atque fratres ibidem noſtre liberalitatis munificentiam ſentiant per effectum, hanc pro noſtra uxoris & hæredum noſtrorum ſalute ipſis de novo conceſſimus gratiam ſpecialem, ut ſingulis annis duodecim carratas vini, & duodecim modios frumenti, vel alterius grani cuiuslibet, per deſcenſum Oeni per loca Mutarum noſtrarum apud Scherding usque in Suben, ſine qualibet exactione ducere debeant in perpetuum libere & ſecure, ut & nos ex his bonis, & aliis, que inſpirante Domino fecimus, mereamur conſequi gloriam regni Dei. Ut autem gratie ſuperius expreſſe atque libertates per omnia rate permaneant, & inconvulſe, preſentes conſcribi iuſſimus in teſtimonium atque robur, & Sigilli noſtri robore confirmari. Actum & datum apud Landshutam anno Domini milleſimo trecenteſimo ſeptimo, in die ſancte Marie Magdalene.

Num. XII. Immunitas Auſtriaca. Anno 1313.

Fridericus Dei gratia Dux Auſtrie & Stirie, dominus Carniole, Marchio Pontis Naonis &c. Univerſis tam preſentibus, quam futuris, ad quos preſentes pervenerint, in perpetuum. Veniens ad noſtram preſentiam honorabilis vir Prepoſitus Eccleſie in Suben, quoddam privilegium Eccleſie memorate per illuſtrem quondam Fridericum Ducem Auſtrie & Styrie noſtrum predeceſſorem indultum, & poſtmodum per ſereniſſimum Dominum & Genitorem noſtrum dominum Albertum quondam Romanorum Regem, tunc Ducem Auſtrie confirmatum, petivit humiliter de noſtra ſpeciali gratia confirmari. Eſt autem eiusdem privilegii per omnia tenor talis: In nomine ſancte, & individue Trinitatis amen. Fridericus Dei gratia Dux Auſtrie, & Styrie, dominus Carniole, Marchio Pontis Naonis &c. omnibus hoc ſcriptum inſpecturis in perpetuum. Licet virtus ſui gratia ſit ad omnes generaliter pietatis operibus

ribus exercenda, ſpecialiter tamen his eius ſunt beneficia impendenda, qui pro decore domus Domini, nitore conſcientie ſub ſpeciali quodam regularis diſcipline ſtudio vigilare iugiter conſueverunt. Quapropter virtutis ſtimulo, que ad liberalitatis dona mentes ſolet excitare Principum, invitati ad ſtudioſam domini Gregorii Subnen. Eccleſie Prepoſiti inſtantiam, omnium vectigalium victualia congregationis Deo ibidem in humilitate converſationis ſpiritualis in perpetuum militantis apud Neunburgk per Enum fluvium aſcendendo ſive deſcendendo, quemadmodum ipſis per bone memorie Henricum illuſtrem Marchionem Yſtrie aliquando conceſſum fuerat, & indultum, liberum tranſitum absque muta pro remedio noſtre anime duximus concedendum. Similiter & manſum unum iuxta rivum Pirnbach in villa Harwart vulgariter appellata, ſicuti in privilegio Domini Marchionis ſuper hoc edito plenius eſt expreſſum, eisdem dedimus tali modo, ut omni feria ſecunda in Miſſa Defunctorum noſtri memoria ſolemniter habeatur. Ut autem hec roboris obtineant firmitatem, preſentem eis paginam ſigillorum noſtrorum caractere inſignitam mandavimus exhiberi coram teſtibus his notatis: Gerboth in S. Nicolao Epiſc. in Bounburg magiſtro, Ulrico S. Iacobi in Babenberg Prepoſito, Balchor, Chalhoho, Phyl. S. Nicolai Canonicis, Gerhoho miniſteriali Eccleſie Salzburgenſis, Ulrico de Lonſtorff, Heinrico Canonico in Suben, aliisque quam pluribus, quorum non ſunt nomina ſubnotata. Acta ſunt hec anno Domini MCCXLI. Indict. XIII. datum Cremſe VI. Calendas Octobris. Nos itaque predicti Prepoſiti ſuplicationibus inclinati Privilegium prenominatum, ſicut de verbo ad verbum expreſſum eſt, favorabiliter aprobavimus, innovavimus, & preſentis ſcripti patrocinio confirmavimus, dantes has litteras ſigillo noſtro munitas in evidens teſtimonium ſuper eo datum. Wienn anno Dom. MCCC. tertio decimo, XI. Cal. May.

Num. XIII. Privilegium Ludovici Imp. de An. 1345.

Wir Ludwig von Gottes Genaden römiſcher Kaiſer, zu allen Zeitten mehrer des Reichs. Bekhennen und thuen kundt offentlich mit diſem Brief, das für uns kommen ſeind die erbahrn und beſchaidene Männer, der Probſt und der Convent zu Suben, unſere liebe diemiettige, und haben uns kund gethan, das man ſye und ihre Leuth, umb Nachſold, Habern, und umb Hüener in unſerem Gericht Schärding beſchweredt und benöth habe, und wan wir erkhennen, das die von ihnen unrödlich, und von böſer Gewonheidt, und nit von Rechten genommen ſeind, haben wir denſelben Nachtſold, Habern, und die Hüener überall in dem Gericht zu Schärding, durch GOtt und von des Rechtswegen gänzlichen abgenommen, und wollen, das ſie derer fürbas ebigklichen von allen unſern Ambtsleuthen, und von allermeniglich übertragen ſein, und kainerlay Vorderung darumb können inhaben und gewinnen. Auch thuen wir dem obgenandten Probſt und dem Convent zu Suben die Gnade, das fürbas ewigkhlichen kain Holde, Mayr, Söldn, oder Hinderſäſſen, kainerley Erbrecht auf ihren Güettern ſprechen ſolle, er beweis dan daſſelbe Erbrecht mit des Cloſters und Convents Urkhunden. Wer darüber auf ihren Güettern wider ſie und diſe unſere Gnade ſizen und bleiben wolt, den mögen ſie darumb ſtraffen, und beſſern nach ihren Willen, und was ſie darumb darinnen thuen, daran haben ſie wider uns und wider keinen unſern Ambtman nichts gethan. Wir verleichen und thuen ihnen auch die Gnad, daſs ſie fürbas ebigkhlichen 20. Kueffen Salz und zwaytauſend Käs zu ihrer und ihres Gottshaus Frumben und Nothurfft zu den zwölff Kueffen, die ihnen unſer Vetter Herzog Stephan ſeel. an ſeinen Briefen geben und verſchriben hat, für unſer Mauth zu Burghauſen zohlfrey, und ohn alle Mauth und Forderung bis in ihr

Clo-

Closter zu Suben führen und bringen mögen, ohne allermenigliche Irrung und Hindernus, ohn zwölf Fueder Weins, und Pfenning, die sie den Schreibern schenckhen sollen, auch sollen sie zwölf Fueder Weins, und zwölf Muth Korns für unsere Mauth zu Schärding, ohn alle Mauthfoderung und Hindernus führen, als sie bishero gethan haben, und als ihnen das auch unser vorgenandter Vetter seel. Herzog Stephan, an seinen Briefen verschriben hat, ohn zwölf Pfenning, die sie den Schreibern geben sollen. Uns hat auch der vorgenandte Probst und der Convent zu Suben kundtlich bewisen, dass ihnen Herzog Otto seel. König zu Ungarn durch seiner Vorderer und nachkömblichen seel. Willen erlaubt und geginet hat, dass sie ain Pfundt Salz weites Bandts, und vier Pfund enges Bandts zur unser Mauth zu Burghausen und zu Schärding zohlfrey, und ohn alle Mauth und Vorderung führen sollen und mögen. Und dieselbe Gnad bestätten wir ihnen von besonderen Gnaden mit dem gegenwertigen Brief, und wollen, dass sie dasselbe Salz führen ewigkhlichen, und ohne allermeniglicher Irrung in der Weis, als sie bishero gethan haben. Und wollen und gebüeten allen unseren Ambtleuthen, und andern unsern Gethreuen, wie die genant sein, die iezo seind oder fürbas werden, vestiglich und ernstlich, bey unseren Hulden, dass sie dem vorgenandten Probst und dem Convent alle dise vorgeschribene Gnaden und Articul stätts, ganz, und unzerbrochen halten, und ihnen dies mit keinen Sachen überfähren, noch sie daran krenckhen, als sie unser grosse Ungnade vermeyden wollen. Und daryber zu Urkhundt geben wir ihnen mit unserem kayserl. Insigl versigleten disen Brief. Der gegeben ist zu München an dem Palmtag nach Christi Geburth dreyzechenhundert Iahr, darnach in dem fünff und vierzigisten Iahr, in dem ain und dreyssigisten Iahr unsers Reichs, in dem achtzechenden des Keyserthumbs.

Num. XIV. Confirmatio Henrici Duc. Baioarie. A. 1404.

Wir Heinrich von Gottes Genaden Pfalzgraf bey Rhein und Herzog in Bayrn &c. bekhennen offentlich mit dieſem Brief, das wür unſerm lieben getreuen und andächtigen dem Probſt und Capitl des Stüffts zu Suben, alle ihre Brief und Handfeſt, die ſie haben von unſer Vordern vorgangenen Herrſchafft zu Bayrn, umb Befreyung Salz und Müſſalz an unſer Mauttſtat zu Burghauſen, und auch was ſie ſunſt Gnaden, Rechtens und Freyheit an uns hergebracht haben, als das dieſelben ihre Brief aigentlich ausweiſen, verneuert, bekhröfftiget und beſtöttiget haben, verneuern, bekreffligen und beſtätten ihnen ſie auch in Krafft diſes Briefs mit allen den Bünden und Artiklen, die von Wort zu Wort darinen geſchriben ſtehen, und begriffen ſind. Es ſagt auch unſers alten Anhern Keyſers Ludwigs Brief, den ſie von ihme haben, nur zwo und dreyſig Khueffen Müſſalz. Die haben wür ihnen gemehrt, und geben ihnen darzue zwainzig Khueffen, des bringt alſo zwò und funffzig Khueffen, das ſie die alle Iahr führen, als ſie das doch vor hergebracht haben, derenwillen wür ihr gnediger Herr und Schirmer ſein gegen allermeniglich, getreulich und ſchlechtlich ohne Gefärde. Darauf gebietten wür ernſtlich und veſtigkhlichen aller unſern Ambtleuthen, Vizthumen, Pflegern, Richtern, und auch allen unſern Getreuen und Underthanen, das ihr ſie bey derſelben Gnaden, Rechten, Freyheiten behaltet, und von unſertwegen darin ſchirmet, und niemand geſtattet, der ihnen ainige Krenckh, Irrung, oder Einfahl daran thue. Das iſt unſer Will und Mainung genzlich. Des zu Urkhund geben wür ihnen diſen Brief mit unſerm anhangendem Inſigl verſigelt, als man zehlt nach Chriſti Geburt vierzechenhundert Iar, und darnach in dem vierdten Iahr, am Sontag nach ſanct Iacobstag.

Num.

Num. XV. Immunitas Patavienſis. Anno 1400.

Georgius Dei, & apoſtolice ſedis gratia Epiſcopus Patavienſis univerſis Chriſti fidelibus preſentes noſtras literas inſpecturis ſalutem in Domino. Ad notitiam preſentium, & memoriam futurorum conſtitútus in noſtra preſentia venerabilis in Chriſto nobis dilectus Ulricus Prepoſitus Monaſterii in Suben, Ordinis S. Auguſtini Canonicorum Regularium noſtre Diœc. nobis duas literas felicis recordationis quondam Manigoldi, & Gotfridi predeceſſorum noſtrorum Eccleſie Patavienſis Antiſtitum non abolitas, non raſas, neque cancellatas, ſed ſanas, & integras, omnique prorſus vitio, & ſuſpicione carentes exhibuit, & preſentavit, quarum literarum tenores per omnia ſequuntur in hec verba. In nomine ſancte, & individue Trinitatis, Manigoldus Dei gratia Patavienſis Epiſcopus univerſis Chriſti fidelibus ſalutem in perpetuum &c. Vide ſupra Num. IV. Poſt quarum quidem literarum exhibitionem idem Prepoſitus nobis humili, & devota ſuplicavit inſtantia, quatinus litteras easdem Dei, & Ordinis intuitu ratificare, approbare, & confirmare, ipſumque Prepoſitum, & ſuum Conventum quodam dono uberioris gratie favore proſequi gratioſo dignaremur. Nos itaque attendentes ipſius Prepoſiti inſtam, & devotam petitionem, & quod ſumma ſit ratio, que pro religione facit, litteras memoratas, & omnia, & ſingula in eisdem contenta ratificamus, & aprobamus, nec non preſentis ſcripti patrocinio confirmamus. Ceterum ſepedictum Prepoſitum, & eius Conventum de ſpeciali gratia uberiori libertatis dono gratioſo proſequi volentes, effectum de conſenſu venerabilis Capituli noſtri predicto Prepoſito, & eius Conventui conceſſimus, & preſentibus, & ex certa ſcientia concedimus, quemadmodum in ſumma triginta duarum cupparum ſalis maioris ligaminis per felicis recordationis Eccleſie noſtre Patavienſis, tunc Antiſtites noſtros anteceſſores

apud

apud Mutam noſtram in Obernberge liberum deſcenſum absque muta ſine omni impedimento meruerunt, quod viginti cuppas ſalis eiusdem ligaminis, & ſic in univerſo quinquaginta duas cuppas-ſalis maioris ligaminis in uſus Monaſterii ſui predicti apud mutam noſtram in Obernperge ſepedictam, perpetuis temporibus ſemel duntaxat in anno libere deferant, & deducant ſine muta, & ſine mute, aut eius vice, ſeu nomine quoque exactionis impedimento. Eo tamen modo adiecto, quod poſt datam preſentium ſingulis annis in die, quam ſibi & Conventui ſuo duxerimus deputandam, Anniverſarium omnium animarum fidelium defunctorum iuxta laudabilem predicti Monaſterii, & ſui Ordinis conſuetudinem in divinis Officiis hactenus conſuetam, & obſervatam cum vigiliis, & Miſſarum ſolemniis devote peragant, & ſolemniter peragere teneantur. Cum autem poſt noſtrum huius ſtadii percurſum omnipotens bravii Retributor imperaverit nos diſſolvi, ac commune debitum nature perſolvere, diem obitus noſtri prefigimus eis ex nunc loco diei per nos alias deputate, quo tunc anniverſarium noſtrum ſingulis annis perpetuis, temporibus iuxta morem, & obſervantiam Monaſterii predicti, & illius Ordinis inſtituta cum vigiliis maioribus, campanarum pulſationibus, & accenſionibus candelarum, & Miſſarum ſolemniis pro anime noſtre, & omnium animarum fidelium defunctorum ſalute, & remedio ſalutari attente peragant, & devote. In quorum donationem, ratificationem, approbationem, & confirmationem noſtrarum evidens teſtimonium preſentes noſtras literas firi, & Sigilli noſtri unacum Sigillo venerabilis Capituli noſtri fecimus appenſione communiri.

Datum Patavie die viceſima ſeptima menſis Februarii anno Domini Milleſimo quadringenteſimo.

INDEX

3.
ad. Vol. V.
9
ad. Vol. V.
ad. Vol. V.
10.
a. 1488.
N°. II. a. 1292.
ad. Vol. V.

Ahaimer de Tobl. Berg. Berghoffer.

1. 7.

9.

9.

Chamere Eichberg. Engelbeck. Esenbeck.

10. 16.

17.

19.

Esenhei Gmus. Gossenbeck. Grans.

19. 25.

26.

27.

Granzingsm Haunberg. Hausn. Hauzenberg.

28. 34.

35.

36.

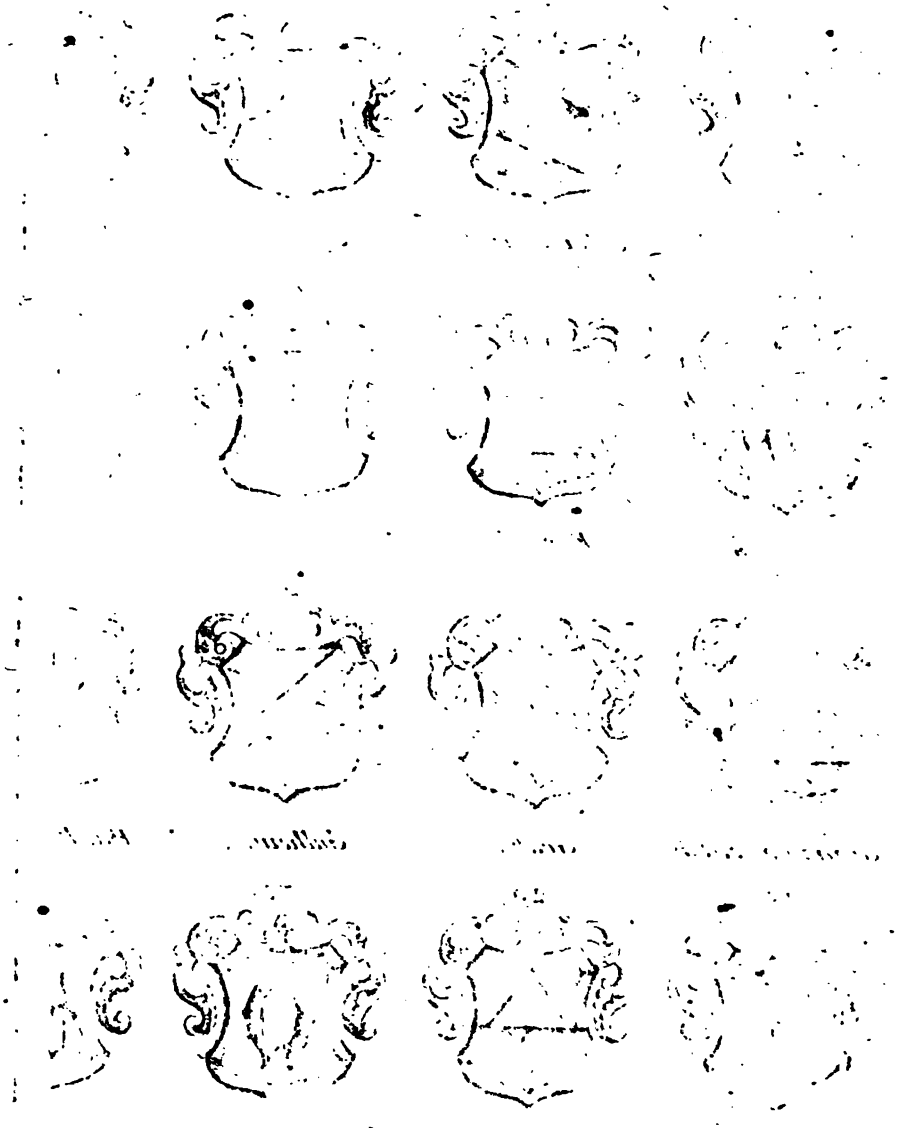

Hefft. | hensdorff. | Rolenberg. | krafft.

37. | 43. | 44 | 45.

Leitgeb. | nghofen. | Mengkoffer. | Meſsenbeck.

46 | 52. | 53. | 54.

Mittich. | penberg. | Poppenberger. | Rainer.

55. | 61. | 62. | 63.

Ramsdorff. | zsdorff. | Ruesdorff. | Ruestorf.

64. | 70. | 71. | 72.

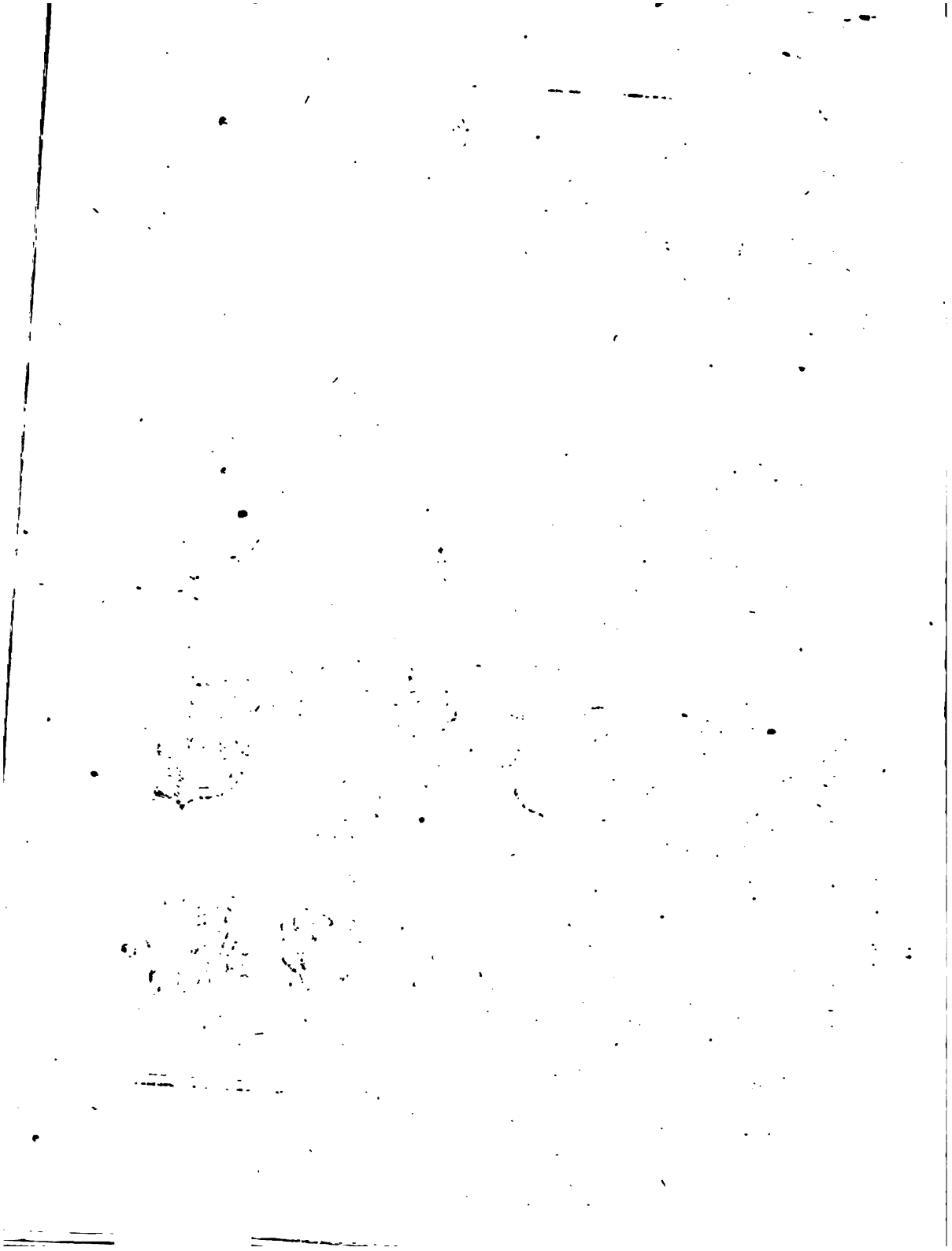

Satelbogen

73.

Schmatz.

79.

Schwent.

80.

Schwintach.

81.

Seibersstorf

Straubinger.

Talheim.

Teurner.

82.

88.

89.

90.

Tohelhein

Ulram.

Waldeck.

Waler.

91

97.

98.

99.

INDEX PRIMUS PERSONARUM.

A.

Duces, Principes, Marchiones antiquiores.

Auſtriæ, primæ Stirpis Albert. 1130. 49. Frideric. 1241. 154. Leopoldus IV. 1130. 49. Leopoldus V. 1130. 49. Leopoldus VII. 1204. 148. 1222. 310. 313.

Bajoariæ Duces Heinricus XII. 1260. 154. paſſ. Heinricus XIII. 1325. 163. Leopoldus 1141. 132. 408. Ludovicus *Imp.* paſſim. Otto IV. 1236. 529. 533. 1247. 344. Otto V. 1295. 159. 460. 1308. 162. ux. Agnes. 1318. 163. Otto VI. 1321. 465. Stephanus I. 1306. 536. Recentiores haud notantur.

Bajoariæ Palatini Frider. Ott. 1136. 130. Rapot. II. 1221. 331. 342. Rapot. III. 1240. 342. adde Ortenburg. Comit.

Carinthiæ Bernh. 1230. 435. Heinr. 1142. 412. ux. Sophia 56. Ulricus 1142. 412.

Dalmatiæ: conf. Andechs. Comites Bertold. 1180. 79. 139.

Iſtriæ conf. Andechs. Berthold. ux. Agnes 1160. 70. 73. Heinr. 1205. 427.

Leuchtenberg Diepold. 1205. 427. Joh. 1426. 374. 485.

Meran conf. Andechs. Bertold. 1185. 264. Otto 1205. 427.

Stiriæ Otaker III. 1094. 13. al. Otaker IV. 1130. 26. Otaker V. 1194. 94.

Vohburg Diepold. I. 1112. 221. Dietpold. II. 1142. 410.

B.

Comites.

Abensberg Jodoc. 1398. 490.

Andechs Bertold. 1160. 69. 105. 421. ux. N. de Neuburg 9. al. Bertold. ux. Agnes 1160. 70. 105. 421. conf. Duces Dalmatiæ & Meraniæ.

Bergen Bertold. 1189. 144.

Bernſtein Yban. 1377. 479.

Bilſtein Conr. 1136. 310. 417. Sigfr. 1155. 417.

Bogen Alb. 1142. 410. al. Alb. 1185. 264. 1221. 330. Bertold. 1155. 417. Frid. I. ux. Luik. 1130. 228. Frid. II. 1135. 49. 132. 410.

Burghauſen & Scalach Gebhard. 1145. 56. 229. Heinr. 1145. 56. Sigehard II. ſenex 1100. 14. Sigehard III. ux. Ita 1130. 229. 1125. 24. 98. Sigehard IV. ux. Sophia 1145. 56.

Ernſtingen Marcw. 1130. 229.

Fiechtenſtein vid. Neuburg.

Formbach vid. Neuburg.

Gengilingen Conrad. Frider. 1120. 517.

Grunbach Berth. 1255. 346. Ott. 1236. 529.

Grunenberg Otto 1231. 438.

Hallenſer vid. Waſſerburg.

Halſe conf. *Chamb.* inter nobiles. Albert. 1195. 425. al. Albert. 1293. 461. al. Alb. 1330. 358. Alram. 1150. 248. al. Alram. 1330. 358. Joh. 1345. 165. Paldemar. 1135. 50.

Hardeck Conr. 1240. 447. Otth. 1255. 347.

Julbach vid. Schauenburg.

Lœwenberg, ſive Lenberg; Beringer. 1231. 438. al. Bering. 1293. 461.

Mosbach Conr. 1236. 529.

Neuburg ad Oenum. Genealogia eorum pag. 9. *Conrad* dictus de Ratilinberg 1120. 9. 14. 21. *Dietericus* dict. de Formbach & Fiechtenſtein ux. Adelheid 1120. 9. 12. 16. 30. 34. 48. 219. Eberhardus 1100. 9. 15. 30. Ekkebertus I. † 1109. ux. Mathildis de Putten 9. 12. 13. 42. 98. Ekkebertus II. † 1144. ux. Willipirga 9. 15. 22. 28. paſſim. Ekkebertus III. † 1159. 9. 19. 43. 414. Fridericus ux. Gertrud. 1050. 9. 10. avus Lotharii II. Imp. Gebhardus 1120. 9. 30. 223. Heinricus I. ſive Heſſo c. 1030. 9. 98. 100. Heinricus II. c. 1070. 9. 30. 98. 298. 326. Hermannus I. Provinciæ Comes dictus de Windberg † 1122. ux. Hedwig. 9. 13. 21. 23. 98. 127. Hermannus II. dictus de Windberg 1122. 21. Leopoldus 1130. 36. Meginhardus 1070. 9. 98. Tiemo I. 1020. 9. Tiemo II. 1050. 9. Ulricus I. c. 1000. 9. Ulricus II. dictus de Windberg ux. Mathild. 1096. 9. 13. 21. 31. 98. 128. Cunegunda 1130. 36. 38. Himeltrudis 1040. 21. 98. 100. Tuta 1040. 98. 513.

Ortenburg Heinr. 1190. 258. 1218. 278. 427. 444. al. Heinr. 1237. 336. 340. 444. al. Heinr. 1336. 363. 435. &c. Hermann. 1229. 433. Rapoto 1130. 28. 1145. 243. 250. ux. Eliſabeth de Sulzbach 269. 273. 336. Rapoto II. 1190. 258. 427. 435. vid. Palatin. Bajoar. Mathildis nupta N. de Valey 273.

Pleigen Playn, Conr. 1205. 427. 1247. 433. Leutold 1140. 239. 409. al. Leutold 1140. 239. 417. al. Leut. 1205. 433.

Pingen Engelbert. 1130. 26. Gebh. 1130. 49.

Puten vid. *Neuburg*.

Ratilinberg vid. Neuburg.

Ratisbonenſes Burgrav. Heinricus ux. Berta 1130. 49. 235. 519.

Rietenburg, *Landgr.* Heinr. 1190. 263. Ott. 1150. 63. 102.

Scalah. vid. Burghauſen.

Schauenburg & *Julbach* Bernh. ſive Wernhard. 1130. 60. 67. 409. al. Bernh. 1180. 82. 88. 147. 424. al. Bernh. 1235. 334. 348. 1269. 454. al. Bernh. 1301. 534. al. Bernh. 1301. 534. al. Bernh. 1354. 474. al. Bernh. 1464. 374. Eberhard. ux. Sophia 1170. 82. Frideric. 1354. 474. Gebhard. 1160. 60. 70. 74. Georg. 1536. 536. Heinric. 1130. 60. al. Heinr. 1235. 334. 348. al. Heinric. 1269. 454. al. Heinr. 1301. 534. 455. al. Heinr. 1363. 536. Johann 1423. 372. Rudolf 1354. 474. Ulric. 1363. 536. 455. 489. Wering. 1141. 409.

Schelcklingen, ſ. Schicklingen Ulric. 1295. 461.

Steffaning Otto 1270. 286.

Sulzbach Beringer. 1112. 219. Beringer.

ger. II. 1190. 269. Gebhard. ux. Mathild. 1150. 269. 410.

Treuin Wolf. 1137. 305.

Waſſerburg Conrad. ux. Kunegund. 1230. 435. 442. Dietericus ux. Hedw. ſive Helica. 1160. 252. 73. 75. 264. Engelbertus 1140. 97. 134. Gebhard. 1160. 252.

Windberg vid. Neuburg.

C. *Nobiles.*

A.

Achberg, Gunther. Heinr. 1130. 43.

Adelhartingen, Bertold. 1130. 18. Ulr. 1140. 101.

Adelmuntingen, Eppo. 1140. 42. Udalr. 1130. 26.

Adelenberg, Arnold. 1130. 15. 35. Conrad. 1170. 117. Eberhard. 1165. 75. Heinr. 1170. 117. Wergant. 1165. 75.

Agiſingen ſ. *Aiglingen*, Amilbert. 1158. 44. Herman. 1160. 69.

Ahahuſen, Hadmarus 1185. 259. Udalr. 1130. 22.

Aheim, Anna & Chuneg. 1333. 503. Caſpar. 1432. 510. Eraſ. 1432. 510. Frider. 1180. 80. Georg. 1333. 503. 1353. 303. 1370. 504. al. Georg. 1377. 504. 1393. 506. 1402. 508. al. Georg. ux. Demut. 1450. 510. Harpert. 1293. 461. Henr. 1190. 270. 1262. 454. 1220. 398. al. Henr. 1333. 503. al. Henr. 1400. 507. al. Henr. 1450. 510. Manegold. 1196. 46. 1204. 317. Vitus 1393. 506. 1405. 508. Wilh. 1432. 510.

Aicha, Durinch. Hadmar. & Timo. 1185. 266.

Aichenbach, Otto 1204. 317.

Aichperg, Chaloch. 1170. 119. Henr. 1180. 1165. 82. 1200. 92. al. Henr. 1235. 93. Paul. 1474. 377. Wilh. 1432. 399.

Aichheim, Wernhard. 1362. 209.

Aipach, Chunr. Erchinger. Frimer. 121. 320.

Albrechtsheim, Henr. 1380. 505.

Alderesſpach, Bruno. 1130. 57. Henr. 1130. 26. Rupert. 1130. 25. Wernh. 1097. 31.

Alenchoven, Marchw. 1112. 220.

Alerſperg, Meingot. 1217. 320.

Algerſperg, Gerold. & Meingold. 1223. 279.

Alharting, Alb. 1321. 399. Dietm. 1150. 247. Rudeger. Uzil. 1321. 399.

Alſa, Dieth. 1130. 40.

Altaich, Petrus 1393. 506.

Altenbach, Berth. 1230. 90. Ulr. Wernh. 1368. 209.

Altenhofen, Wernh. 1204. 317.

Amendorf, Dietr. 1140. 40. Iſinfr. 1122. 128. Ulr. 1203. 316.

Amerangen, Pabo. 1130. 49.

Amilungſperg, Rudolf. 1160. 45.

Amphenheim, Otto & Reginbert. 1136. 234.

Annahartſtorf, Alwin. Carolus. 1155. 264.

Andechs, Gotfrid. 1165. 74. 1180. 84.

Angeret, Jorg. 1423. 399.

Angeſizze, Hartwic. 1189. 85.

Anhanger, Joachim. 1402. 508. Onuferus. 1595. 506. Peter 1403. 508. Vincentz. 1419. 509.

Anteſen, Conr. 1230. 90. Ekkebert. 1130. 41. Frid. & Henr. 1170.

123. Percht. 1125. 35. Udalric. 1160. 69. Walth. 1125. 35. Wernh. 1160. 69.

Appfalter, Erhart. 1415. 509.

Apfmul, Albero. 1170. 120.

Arnberg, Conrad. 1140. 92. Wernzlein. 1391. 506.

Arnsdorf, Thom. 1393. 506. Wernh. 1130. 27. 1140. 50.

Aſpach, Frid. 1397. 507.

Aſcha, Adalram. 1130. 229. Bernh. 1094. 13. 1130. 32. Reginol. 1096. 14. 1130. 20. Walth. 1130. 28. & 51.

Aſenberge, Heinr. 1180. 79.

Aſenheim, Adelman. 1130. 25. Bernh. & Chuneg. ux. 1316. 208. Conr. 1165. 114. 1170. 119. Frid. 1345. 209. Otto 1400. 507. Reginger. 1130. 32. Wermuth. 1140. 38. 48. Wernh. 1170. 108. Wilh. 1130. 15. 22.

Aſpeck, Agnes. & Franzik. 1366. 504.

Aufhauſen, Frid. ux. Kuneg. Joh. Otto. Sigh. 1245. 209.

Augſpach, Berthold. Pabo. 1096. 14.

Auer, Frid. 1409. 509.

Aurſpach, Reginhard. 1130. 30.

Auwa, Regenboto 1125. 17.

B. conf. P.

Babenode, Ruland. 1480. 394.

Bach, Conr. 1235. 92.

Balun, Berthold. 1125. 33.

Bauer, Conr. 1398. 210.

Baumgarten, Bertold. 1227. 333. Dietr. 1130. 28. al. Dietr. 1188. 43. 1187. 398. Henr. 1187. 398. & 243. 264. 331. al. Henr. 1240. 341. 1209. 316. Werig. 1140. 40.

Beheimer, Johan. 1406. 508.

Berg, Adalr. 1130. 49. 1150. 55. Egino. 1130. 19. Georg. Joh. & Leonh. 1397. 507. Niclas 1389. 506. & 507. Otto 1342. 503. al. Otto. Ulr. & Wilh. 1360. 504. Wolfgang. 1445. 211. 399.

Bergheim, Adelbr. 1108. 31. Altman. 1130. 40. Gebhard. 1237. 336. Geroch. 1231. 438. Otto 1321. 399. Rudeger. 1226. 431. Wolfram. 1165. 253.

Berghofen, Henr. 1094. 13. Mich. 1455. 211. Reginbert. 1094. 13.

Berchingen, Alb. 1120. 17. Frid. ibid. Luitold. 1270. 249.

Bergarn, Albert. & Luipolt. 1170. 124.

Berndorf, Engilh. 1170. 250. Rupert. 1255. 347.

Bernegge, Ulr. 1202. 314.

Berner, Johan. 1437. 510.

Bernheim, Dietmar. 1130. 58.

Bernſtaine, Albert. & Eberh. 1195. 275.

Biberauer, Reinbot. & Ulric. 1270. 156.

Biburch, Helmbr. 1108. 31. Hezilo 1130. 37. Ulr. 1108. 31. Winth. 1150. 53.

Bilſtein, Conrad. 1136. 310.

Bimbach, Adelr. 1108. 33. Mathild. 1180. 96. Pilgrim. 1130. 27. Sigboto. 1130. 28. 36. 60. Wolfg. 1145. 61. 1160. 70.

Birpainen, Sigelh. 1144. 313.

Bockesruke, Eberhart. 1120. 225.

Bocksberg, Adelber. 1130. 26.

Bod-

Boderetingen, Aſwin. 1130. 20. 43.

Bogenhofer, Johan. 1393. 506. 1403. 508.

Bornheim, Arnold. 1135. 231. Dietmar. 1130. 58. & 62. Henric. 1180. 80. Sigebot. 1112. 219. 1140. 17.

Bortz, Conr. 1293. 208. Gotiſcalc. 1165. 107. Henric. 1160. 71. Ortolf. & Ulr. 1293. 208.

Boxauer, Mathes. 1390. 299.

Bomback, Rumold. 1130. 35.

Bramdorf, Swiger. 1165. 107.

Braunau, Adalr. & Frid. 1167. 104. Gotzwin. 1185. 81.

Breitenberg, Alhard. & Cuneg. 1170. 119. Pato. 1108. 33.

Breitenwiſen, Amelbert. 1122. 21.

Brenzingen, Ulr. 1196. 146.

Brilize, Sterfrid. 1125. 17.

Bruck, Diei. & Wernh. 1170. 113.

Bruneſtorf, Pilgrim. 1240. 339.

Burghauſen, Dietrich. 1130. 23.

Burgſtal, Adelram. 1108. 33. Gunthort. 1130. 25. Heinr. & Otto 1130. 49.

Buſinberg, Bruno. 1130. 29. 1134. 47. Conr. 1126. 65. 1185. 81. Chalhoch. Heinr. 1185. 81. Ludwig. 1125. 17. 1146. 16. Meingotz. Ramund. 1185. 81. Walchun. 1203. 316.

C. conf. G. & K.

Cammer, Dietm. 1170. 113.

Cameran, Achatz 1419. 509.

Caſten, Adelſcal. 1146. 15.

Celle, Adelb. 1135. 19. Alker. 1130. 36. Gozwin. 1140. 39. Otto 1135. 19. Peringer. 1130. 51. Wernh. 1130. 24. 1146. 15. 39.

Celking, Rembrech. 1144. 313.

Chadelingen, Chadelho. 1140. 50. Eberwin. 1170. 115. Rapoto 1140. 39. 97. Rupert. 1140. 39.

Chalheim, Egilbert. Eane. 1130. 40.

Chaling, Georg. 1430. 510. Gerhard. 1230. 93. Johan. 1395. 507. Leonhard. 1393. 506. 1395. 507. Peter. ibid. Sigmund. 1430. 510.

Chambe, vide ſupra *Hals*, Comites. Alb. Alram. 1188. 143. 1206. 88. Burkhard. 1189. 144. Henric. 1094. 13. Mazelin. 1130. 36. Walchun. 1206. 88.

Chamberg, Alram. Gebhard. Henr. Wernhard. 1158. 44.

Chapfeim, Leutold. 1230. 94.

Chaſtele, Gerich. 1140. 97.

Chemnaten, Dietwin. 1165. 111.

Chern, Ulr. ux. Gertr. 1344. 469.

Chernerbrun, Dietm. 1202. 314.

Cherdingen, Hartman. Liupolt. Meginhart. Oudalſchalc. 1136. 234.

Chintheim, Pilgrim. & Wernhard. 1112. 220.

Chirbach, Adelbero. 1130. 27. Adelram. 1130. 32. Dietmar. Gozman. 1210. 319. Hugo. 1130. 36. Reimpret. 1130. 27. 1140. 50. Wernh. 1140. 41.

Chirauwa, Adelbero. Chuno & Megingoz. 1164. 103.

Chirſteten, Udelr. 1130. 29.

Chlamme, Adelbert. 1160. 70. During. 1200. 93. Meging. & Ortolf. 1140. 51. 1145. 61. Wigand. 1200. 93.

Chlieffenthaler, Ulr. uxor. Dorothea. 1403. 210.

Chlingin, Rudiger. 1160. 110. 1165. 107.

Cloſen, Georg. 1411. 210. Johan. 1514. 212. Stephan. 1381. 505.

Chotau, Wilhelm. 1385. 505.

Chotelaha, Egilbert. 1134. 47.

Cholnberger, Bartholom. 1426. 399. Johan. 1407. 509. Heinr. & Margaret. ux. 1426. 399.

Chraiburg, Walther. 1221. 331.

Chongenhauſen, Gotfrid. 1165. 82.

Chramerſtain, Dietmar. & Henric. 1203. 316.

Chranberg, Pilgrim. 1130. 20.

Chranichberge, Sigfrid. & Udalric. 1180. 83.

Chrems, Otto. 1194. 94.

Chrenzing, Hardwic. & Rudbert. 1076. 301.

Chrensdorf, Herwach. 1321. 399.

Chreſpeken, Andre. Hanns. Hainric. Jorig. Peter. & Thoman. 1427. 375.

Chretinpereh, Eberwin. 1220. 125.

Chriezinger, Ulr. 1388. 505.

Chrougarn, Arnold. Conr. Hartnid. Heinr. 1140. 38. Perchtold. 1140. 39. Reginbote. 1140. 38.

Chrumpach, Gerhard. 1194. 94. al. Gerhard. & Heinric. 1222. 153. Perchtold. 1281. 457.

Chuffarn, Hadmar. 1144. 313.

Chunringen, Chunrad. 1240. 338. Hadem. 1210. 152. al. Hadem. 1240. 338. Leutold. 1305. 161. Henricus 1240. 338.

Chuntelingen, Udalr. 1163. 72.

Chuſtelwanch, Dieprant. 1136. 311.

D. conf. T.

Dachſperge, Aſm. 1393. 506. 1400. 507. Hartlieb. Hartwic. ib. Hertel. 1389. 506. 1410. 509. Stephan. 1435. 211. Ulr. 1425. 498. 1393. 506.

Digershaim, Ulr. 1170. 113.

Donerſperg, Otto. 1194. 94. Rudolf. 1153. 528.

Dornach, Hartman. 1170. 120.

Drechſelheim, Conr. & Otto. 1262. 454. al. Otto. al. Otto & al. Otto. 1366. 504. Ricker. 1180. 96.

Dreſlinger, Eiſenr. 1396. 210. Johan. 1398. 210.

Dronolting, Gotſcalc. 1180. 96.

Dunckenſtein, Albero. 1222. 153.

Durgheim, Dietmar. 1130. 51. 1160. 106. Erchin. 1140. 39. 1130. 52. Wernhard. ibid.

Durne, Rupert. 1195. 423.

E. conf. Ai.

Echelſperg, Pilgrim. 1180. 80.

Echenbach, Udalr. 1150. 55.

Echolfesheim, Conrad. Dietmar. & Lantp. 1165. 95.

Ege, Dietm. 1217. 320.

Eichberge, Dietr. 1399. 506. Georg. 1455. 211. Heinr. 1170. 117. al. Heinr. 1235. 92. Herman. 1382. 505. Joh. 1399. 506. Otaker. 1373. 504. Rudger. 1165. 73. Wilhelm. 1492. 212. adde ſupra *Aichberg*.

Eichdorf, Henr. 1389. 505.

Eigilingen, Amelpret. 1150. 55. 64. 1160. 72. al. Amelp. 1230. 90.

Eichinger, Georg. & Johan. 1382. 505.

Einberch, Ulric. 1170. 117.

Ein-

Eined, Gotfrid. & Leutold. 1333. 209.

Einrichsdorf, Richiza. 1135. 18.

Eixinger, Georg. 1410. 509. Heinr. & Philipp. 1336. 503. al. Heinr. 1360. 504. al. Heinr. 1418. 509. Vitus 1410. 509. Ulric. ibid.

Ekker, Eberhart. Eppo. 1130. 60. 227. Erhart. 1423. 211. Frideric. 1396. 210. Georg. 1430. 510. Joh. 1449. 211. Math. 1411. 210. Otto 1130. 60. Stephan. 1405. 508. Thomas 1403. 508.

Eholfingen, Dietr. 1194. 95. Irnfrid. 1160. 70. 72. Rachwin. 1160. 110. Reinhard. 1130. 43. 1165. 75. al. Reinhard. 1206. 88.

Elreichinger, Georg. Heinric. 1366. 504. Jacob. 1360. 504. Philipp. 1366. 504.

Elbrechtinger, Wolfg. 1470. 394.

Elsaren, Gerold. 1130. 49.

Elsterzheim, Dietmar. 1321. 399.

Emerperch, Durinch. 1160. 72. Pertold. 1222. 15.

Engelbrechtsdorf, Otto. 1155. 105.

Engelhardesed, Chadeloch. 1145. 41.

Enzenchirchen, Ekericus 1130. 26.

Epelhauser, Jorg. 1447. 394.

Erberstorf, Albert. 1457. 192.

Erchingen, Gerhoh. 1146. 134.

Erlach, Bernh. 1126. 66. Gerung. 1140. 53. Henr. 1094. 13. Meginhard. 1146. 15.

Erlenbach, Pilgrim. 1165. 77.

Erlheim, Ulr. 1368. 209.

Escounowe, Hartw. 1130. 25.

Esenheim, Conr. 1175. 121.

Ettenbach, Heinr. 1334. 503.

Ettenhoven, Arnold. 1130. 29.

Ettinsdorf, Warmund. 1140. 41.

Ezelhoven, Frid. Heinr. & Siboto. 1180. 97.

Ezzenbach, Albert. 1180. 81. Frid. 1150. 65. 1164. 37. Gerold. 1125. 17. 30. Popo. 1158. 44. Udalr. 1140. 53. 66. 109. Wolfg. 1150. 63.

Ezendorf, Otto. 1248. 286.

F.

Falchensteine, Chunr. 1240. 449. 1237. 398. Kadeloch. 1190. 259. 1188. 143. Peter. 1403. 508.

Fichtenbach, Bernhard. Eberhart. & Ulr. 1196. 147.

Fiechtenstein, Dietr. 1130. 23. Gerunc. 1145. 40. Gotfrid. & Wergand. 1165. 75.

Firnik, Herm. 1140. 38. Otto. 1160. 71.

Flachenak, Gotsc. 1333. 209.

Flazze, Engildie. 1130. 25. Sighard. 1130. 49.

Flinsbach, Lnitold. 1130. 25.

Formbach, Bernh. 1150. 54. Egenolf. 1165. 73. Marcq. & Reginold. 1150. 64. Rudiger. 1160. 45.

Fouhte, Ekkehart. & Otto. 1190. 269.

Fraunberg, Arnold. 1391. 209. Georg. 1434. 499.

Fraunhofen, Johan. Nolito & Tezzeres. 1365. 504. 1388. 505. Wilh. 1403. 508.

Frencking, Georg. 1403. 508.

Freundshausen, Leben. 1333. 209.

Freundsberg, Joh. 1371. 369.

Frigendorf, Alram. 1137. 245. Grimil. 1140. 101. Pepo. 1140. 101.

Fri-

Frikeim, Gebolt. & Walter. 1136. 234.
Frishamer, Ulr. 1482. 400.
Froberch, Gotfcalc. Otto. 1222. 153.
Frumeſel, Demut. Heinr. 1362. 209. Seyfrid. 461.
Fuchsleuten, Ulrich. 1403. 508.
Furt, Ekkehart & Heinr. 1190. 273.

G. conf. C. & K.

Gall, Pilgrim. 1130. 48.
Galſpach, Bernger. 1108. 33. Wesgrin. 1130. 17.
Gangoldsheim, During. Gerich. Hegenbot. 1125. 17.
Geginberge, Bernh. 1130. 28.
Gekinger, Frid. & Joh. 1397. 507.
Geichingen, Henr. 1130. 36.
Geilſpach, Pernger. 1108. 33.
Geininger, Mathes. 1470. 212.
Geizingen, Heinr. 1140. 48.
Geltofingen, Poppo. 1223. 279.
Geppenheim, Wernher. 1136. 310.
Gepping, Chonr. 1220. 125. Chriſt. 1403. 508. Wendlino. ibid.
Germundesberg, Albero. 1220. 398.
Gernzekind, Bernhard. 1430. 510.
Gerboltzhoven, Henr. 1203. 316.
Geren, Adalb. 1130. 29. vide Chern.
Germundeſperg, Albero. 1204. 317. Ulr. ibid.
Gitzbach, Wilhalm. 1204. 318.
Giſenberg, Conr. 1166. 67. 257. Gunther & Reginold. 1160. 70. Wilh. 1150. 55.
Giſinger, Iſengr. 1249. 451.
Glizenvelde, Gerhard. Wernh. 1130. 25. 1140. 53.
Gneiſtinger, Joh. 1411. 210.
Gnewtinger, Joh. 1406. 508.
Goder, Georg. 1434. 379.
Golzheim, Dietr. 1130. 28.
Goriger, Helmi. al. Helmi. Georg. & Johan. 1393. 506.
Goſſenberger, Georg. 1455. 211.
Gottinsdorf, Gotfrid. 1096. 14. Pertha. 1160. 106.
Gottinsfeld, Erchinger & Pabo. 1130. 49. Wolfger. 1160. 71.
Graleſtorf, Poppo. 1120. 225.
Grans, Matthes. 1430. 510. Tomas. 1419. 509. Wernhard. 1400. 507.
Grantſperge, Bernh. 1165. 73. Durinch. Eppo. 1125. 24. Irnfrid. 1160. 70. Reginbert. 1125. 35. Reginh. 1125. 24. Reginold. 1160. 70. Riz. 1143. 62. Sigefr. 1126. 66. Udalric. 1160. 72. Wernh. 1235. 91. Witigo. 1145. 62. Wolfg. 1180. 81.
Graſenſee, Heinr. 1150. 54.
Gravendorf, Albrecht. 1290. 503. Heinr. 1165. 76. 1170. 115. 233.
Grece, Ottaker. Otto. 1210. 151.
Gries, Heinr. 1170. 116.
Griesbach, Andr. 1427. 375. Conr. 1170. 116. Georg. 1427. 375. Henr. 1160. 69. 81. al. Heinr. 1427. 375. Joh. 1427. 375. Ruger. 1170. 116. Thomas 1427. 375.
Griesdorf, Alber. 1130. 28.
Grieskirchen, Leo. 1203. 316. Ortolf. 1170. 258. Wizim. 1150. 241.
Grimmenſtein, Alber. 1160. 71. Heinr. 425.
Grube, Georg. 1471. 212. 399. Pertold. 1150. 99. Roudiger & Ruprecht. 1150. 241.

Grunenbach, Engelfcalc. Rudeger. 1150. 55.
Gulheim, Gerich. 1130. 40.
Gumperg, Henric. & Sigbot. 1180. 96. Wolfg. 1476. 385.
Gunterfperg, Ortw. 1231. 436.
Gunzhove, Georg. 1481. 400.
Gunzinger, Georg. 1426. 399.
Gutenberg, Liutold. 1160. 72.
Gutenek, Reinold. & Winhard. 1399. 507.
Gutrathe, Karl. 1233. 440.

H.

Haderer, Bernhard. 1393. 210. Walchun. 1372. 504.
Hage, Ditm. 1170. 256. Ezpen. 1321. 399. Merbot. 1140. 50. Wernh. 1321. 399. Wint. 1235. 334.
Hagenfperger, Pernhart. uxor. Elif. 1379. 504.
Hagenau, Carl. 1393. 506. Hartw. 1170. 36. 231. Heinr. 1204. 317. Reginb. 1125. 35. Wernh. & al. Wernh. 1130. 22. 1206. 427.
Hagingen, Henr. 1196. 87.
Haibach, Otto 1399. 399.
Haigraren, Adelb. 1170. 116. Elfal. Engilfcalc. 1170. 115. Dietr. Pernhart. 1170. 116. Reginold. 1165. 76.
Halfe, confer. fupra Chamb. Alram & Albert. 1217. 321. Baldem. 1130. 36. Dietr. 1140. 40. 50. 1145. 235.
Hackenbouchen, Heinr. 1451. 211.
Haizing, Conr. 1378. 504. Gozw. 1180. 79. Nicol. 1320. 399. Otto 1378. 504.
Harbach, Adelwart. Dietr. Eppo. Walchun. 1140. 42.
Hart, Ortolf. 1230. 90.
Hartenberg, Henr. 1221. 331.
Hartheim, Aribo. Conr. 1321. 399. Erneft. 1145. 235. Frid. 1150. 238. Imizo. 1130. 230. Liutold. 1130. 19. Percht. 1130. 52. Sibert. 1165. 76. Udalfc. 1140. 239. Wezil. 1140. 51.
Harschirchen, Hadmar. 1235. 334. Herbord. 1166. 67. Liutold. 1196. 147. Reinh. 1180. 79.
Hafenwange, Dietmar. 1125. 35.
Havenaren, Walth. 1145. 57.
Hauren, Diemud. 1165. 112. Marchwart. 1180. 79.
Hauzberg, Thoman. 1378. 504.
Hazz, Sigehard. 1096. 14.
Heblingen, Dietr. 1200. 277.
Hecke, Frid. 1387. 505.
Hefft, Altman. 1320. 399. Frideric. 1398. 210. Ortolf. 1320. 399.
Heiberger, Otak. 1339. 503.
Heichenbach, Ott. 1220. 398.
Heidendorf, Percht. 1122. 120. 1140. 97. 1150. 64. Pezelin. 1130. 17. 32. Udalr. 1126. 66.
Heimenburg, Ifenrich. Wolfger. 1130. 49.
Heizenberger, Joh. Mart. 1407. 210.
Hellenheim, Gotfrid. Rudeger. 1160. 45. 62. Udelr. 1130. 22. 1140. 50.
Helfingen, Adelbr. & Ludwic. 1167. 104.
Hellinfperger, Andreas 1403. 210. Ekk. 1403. 210.
Herantftein, Otto 1150. 64.
Hertegen, Walchun. 1204. 318.
Hertenberger, Heinric. 1476. 389. Taneco. 1442. 211.

Hezmanſtorf, Eberw. Rudolf. 1170. 249.
Hibinger, Ulr. 1456. 212.
Hiltegeriſperch, Ezilo 1112. 20.
Himberch, Marq. 1210. 152.
Hirnheim, Udalr. 1140. 38.
Hirzarn, Herman. 1221. 331.
Hirtzwage, Ekeh. 1200. 93.
Hittingen, Gotzwin. 1140. 39. Percht. 1230. 33. Rumold. 1125. 26. Wikker. 1108. 33. Wolfr. 1145. 41.
Hizingen, Wolfger. 1160. 71.
Hofer, Dietr. 1392. 506.
Hoffteten, Wernh. 1237. 336.
Hohenberg, Frid. 1457. 192.
Hohenegger, Leonhart. 1476. 390. Martin. 1419. 509.
Hohenkirchen, Wigand. 1146. 134.
Hohenloch, Conrad. 1236. 345.
Hohewarten, Eppo. 1130. 36. Frid. 1388. 505.
Holtz, Herman. 1382. 505. 1383. 505. 1389. 506.
Holzhauſen, Porno. 1076. 301. Sigboto. 1150. 99. Ulr. 1144. 313.
Holzheim, Conr. 1140. 39. Grunbek. Ottak. 1380. 505. Peter. 1412. 399. Philipp. ibid. Ulric. 1380. 505. Walth. 1195. 88.
Horbach, Conr. 1223. 279. Wernhard. 1217. 319.
Hortberg, Henr. 1203. 316.
Hottingen, Dietr. 1165. 78. Meinbert. Walchun. 1180. 79.
Hovingen, Okkerus. Oudalr. Raffold. 1190. 261.
Huba, Conr. 1240. 286.
Huderingen, Azelin. 1165. 76.
Hundhoch, Joan. 1372. 504.
Huneſperg, Frid. & al. Frid. 1130. 49.
Hungerberg, Egilo. 1170. 116. Ortolf. 1236. 284. Ulr. 1195. 88.
Huncinbach, Bercht. 1125. 33.
Hunrichen, Amelrich. Udalſcalc. 1130. 28. 46.
Hunteling, Hainr. Rudiger. Rupert. 1160. 106.
Huſſenau, Conrad. Mathild. & Wilhelm. 1170. 118.
Husmaningen, Gotſcalc. 1160. 105. Henr. 1150. 63.
Husruhe, Heinr. 1145. 57.
Huzingen, Rupert. 1150. 245.

I.

Jachingen, Wernh. 1150. 243.
Janneſtorf, Adalbert. Eberh. 1155. 264.
Ibenberch, Alchger. 1165. 73. 112. Megingoz 1140. 41.
Ichingen, Heinr. 1165. 112.
Idemoltesheim, Reginger. Wernhard. 1122. 21.
Innechoven, Eberh. 1134. 47.
Inſtorf, Sibot. & Ulr. 1240. 339.
Inzingen, Pilgrim. 1235. 334.
Irinſpurg, Conr. 1160. 103.
Irsheim, Egelholf. & Oudalr. 1248. 285. Pernhard. ibid. Ruker. 1145. 41. Wernhart. 1248. 255.
Irſee, Frider. 1130. 23.
Itinheim, Ulr. 1170. 115.
Itinſpach, Chunr. 1130. 24.
Ittingen, Eberhart. Heinr. Percht. 1150. 63.

Julbach vel Jugelbach, Gebhard. 1180. 79. Hartnid. 1180. 82. Henr. 1160. 45. Leutolt. 1180. 82. Routpert. 1140. 50. Rudolf. 60. Werintg. Wernh. 1130. 22. 1160. 45. Wernh. 1130. 60. alius Wernh. 1206. 88.

K. conf. C. & G.

Kadingen, Werigant. Wichant. 1165. 76.

Kalbek, Peter. 1394. 507.

Kaltenbach, Warmund. 1150. 55.

Kanneberg, Herman. 1200. 92. Sigfrid. Ulric. 1150. 70. Wigand. 1200. 92.

Kaſtenberg, Hugo. 1210. 152.

Kaſtenmayr, Ulr. 1407. 509.

Karliſteten, Gotſcalc. 1125. 17. Ortolf. 1130. 48. Rudger. 1140. 38. Udalr. 1130. 361.

Karpfenſtein, Conr. 1200. 277.

Kazbrener, Marx. 1480. 400.

Kazbach, Kalwin. 1130. 26.

Kegau, Adelolt & Otto 1210. 152.

Kelbergvas, Adalb. 1120. 225.

Kirchperg, Chadalho. 1112. 219. Leutold. 1321. 399.

Kirchſteig, Johan. Leonh. Martin. & Marq. 1341. 503. Wernher. 1290. 503.

Kizing, Pilgrim. 1380. 505.

Klinberg, Conr. & Ulr. 1241. 154.

Kolnberger, Heinr. 1432. 399.

Krinſpurg, Henr. 1160. 70.

Kuchler, Conr. 1385. 505. Johan. 1405. 508.

Kundlingen, Adelbero. 1146. 16.

Kunigſperger, Colman. Dietmar. Georg. Heinr. Johan. Lorenz. 1421. 509.

L.

Lachingen, Pilgrim. 1150. 242.

Laimchart, Pertold. Ulr. 1241. 343.

Landekke, Herbord. 1210. 151.

Landisdorf, Otto. Walch. 1130. 49.

Landtenberg, Herman. 1305. 161.

Lanzenchirchen, Albero. 2222. 153. Henr. 1159. 68. Ulr. 1222. 153. Wolfk. 1130. 25. 29. 49.

Lauenbach, Albero. & Rachw. 1175. 121.

Layminger, Gerunc. Hainric. Herman. Ortolf. 1234. 442.

Lechsgmunde, Gebhard. & Hartw. 1130. 48. 1160. 45. Otto. 1210. 151.

Lenginbach, Gebhart. & Hartwic. 1160. 45. al. Hartw. & Otto 1120. 222.

Lengenowe, Bruno. 1120. 223. Reginold. 1130. 32. Walt. 1122. 128.

Lerchenfeld, Bernhard. 1165. 252.

Leubolfing, Ulr. 1170. 249. al. Ulr. 1217. 321.

Leubrantschirchen, Alb. 1217. 320.

Leuchtprechtingen, Erasm. & Jobſt. 1456. 211.

Leutenheim, Leutold. 1180. 80.

Liebenſtain, Pabo. 1170. 250.

Liechtenſtain, Dietm. 1210. 151. 427. Henr. 1240. 447. Ulr. 1241. 154.

Linſperg, Bernhart. 1140. 53. alius Bernh. 1145. 62. Conr. 1150. 63. Eberh. 1235. 91.

Lintauer, Johan. 1456. 212.

Liuphrangen, Gerunc. 1108. 33.
Lohenhartingen, Gunth. 1130. 52.
Lohenſtein, Ulric. 1270. 156.
Loch vel Loghaim, Diepol. 1140. 37. Gunth. 1160. 105. Herman. 1145. 56. Rudiger. 1160. 105. Udalſcalc. 1140. 37. Ulric. 1235. 94.
Lochuſen, Adelbertus 1165. 107. Amelbert. Popo. & Wigant. 1166. 67.
Loifenbach, Aſewin. 1140. 51. Conr. 1180. 97. Henric. 1180. 82. Ortolf. 1235. 93. Rudiger. 1180. 82.
Lonſtorf, Ulr. 1237. 398.
Ludingen, Walth. 1146. 15.
Luiprechtshaim, Ekehart. 1130. 25. Hugo. 1140. 38.
Luiprantſtorf, Eckard. 1140. 51.
Lupurg, Chonr. 1221. 331.
Luterpach, Henr. 272. Otto. 1130. 227.

M.

Machingen, Conr. 1170. 113.
Machlant, Otto 1141. 409.
Malchingen, Adalbr. 1140. Gepo. 1115. 221.
Malgozingen, Hainr. 1292. 44.
Manegoldingen, Rudger. 1130. 38.
Mantel, Uſcalc. 1240. 341.
Marcelenbach, Reinh. 1180. 84.
Marienchirchen, Bruno. 1140. 50. Udalr. 1130. 27.
Marolting, Joh. 1457. 212.
Marpurk, Richer. 1210. 151. Udalſcalc. 1145. 41.
Martinreut, Hartneid. Walchun. 1144. 313.
Maſſing, Potto. 1188. 135.
Matſe, Siboto. 1144. 313.
Mautner, Frid. 1358. 503. Hartnid. Heinric. Hugo. Leonhart. 1375. 504. al. Leonhart. 1477. 212. Stephan. & Wilhelm. 1384. 505. 1393. 506.
Mecking, Herman. 1120. 29. Udalſcalc. 1150. 56.
Megeling, Chuno. 1150. 55.
Meichingen, Udalſc. 1150. 54.
Mengkofen, Erhart. 1322. 208. al. Erhart. 1405. 210. Joh. 1322. 208. Leutold. 1398. 210. Lewold. 1402. 491. Ulr. 1405. 210.
Meninghoven, Eigil. 1115. 220.
Meremos, Engilram. 1122. 128.
Meſſenbek, Anna. Bernhard. 1407. 509. Johan. 1415. 211. Lazarus 1470. 394. Oſwald. 1409. 210. Weigel. 1390. 506. Wernh. 1390. 507.
Mezzenbach, Reinhard. 1180. 84. Wernh. 1402. 491.
Merſchwang, Henr. 1235. 93.
Michſelpach, Leutold. 1391. 506.
Mitternberg, Wernh. 1160. 45.
Mitternhuſe, Berchtold. 1130. 27. 1140. 50.
Mitiche, Adelhard. 1100. 15. Aribo. 1165. 18. 73. Giſold. 1130. 20. 52. Heinr. 1330. 209. alius Heinr. 1442. 211. 1431. 399. Herrant. 1130. 25. 1146. 20. Marchardus 1108. 31. Manegold. uxor Uta 1160. 252. Pilgrim. 1130. 25. 1146. 20. Reginhard. 1166. 67. Sigehard. 1146. 20.
Modelanſtorf, Henr. 1165. 73.
Monchingen, Lanzo. 1130. 29.

Monte,

Morſpach, Hartnid. 1375. 504. Henric. 1180. 95. alius Heinric. 1223. al. Heinr. 1375. 504. Hug. 1380. 505. Leonhart. 1358. 503. Ortolf. 1313. 208. Otto. 1180. 95. 1220. 398. Raffold. 1076. 301. Reicher. 1375. 504. Wernher. 1160. 69. alius Wernher. 1217. 320.

Morzehoven, Eberh. 1140. 51.

Moſs, Ebo. 1221. 331.

Moſepach, Erchenb. 1144. 313. Erchinger. 1130. 36. 22. Frid. 1146. 134. Gerich. 1130. 18. Johan. Juta. Leonhard. & Wernh. 1350. 503.

Moſen, Dietr. 1149. 415.

Motiniz, Henr. 1188. 141.

Mulpach, Macilin. 1135. 18.

Mounigen, Eppo. 1130. 37.

Mulheim, Adalram. 1130. 37. Conrad. 1290. 503. Johann. 1416. 509. Thomas 1423. 211. Walchun. 1122. 128.

Munſture, Arnold. 1140. 48. Simon. 1396. 210.

Muracha, Conrad. 1240. 286. Henr. 1130. 26.

Murheim, Conr. 1290. 503. Engelſcalc. 1290. 503. Heinric. 1377. 504.

Muring, Meinh. 1235. 92.

Muſelchirchen, Rutger. 1165. 72.

Mutheim, Wolfgang. 1136. 311.

N.

Nedeſpach, Conrad. 1145. 62. Dietric. Hartw. 1140. 53. Luitpold. 1140. 41. Megengoz. 1130. 23.

Neza, Henr. 1130. 36.

Nezenbach, Dietr. 1170. 120.

Nenzing, Ulric. 1320. 399.

Neuburg, Gunther. & Reinold. 1180. 84. Reinhard. 1204. 317. Udalſcalc. 1170. 117.

Niderhoven, Helmrich. 1165. 74. Ulr. 1180. 84.

Nidernperg, Siboto. 1170. 120.

Niedau, Conrad. & Philipp. 1330. 208.

Nitperge, Erchenger. 1160. 72.

Noppol, Ortolf. 1165. 73.

Nordernpach, Conrad. 1256. 348. Engelb. 1190. 273. 1217. 320. Hartnid. 1256. 348. Luitold. 1256. 348. Rudpert. & Ulr. 1190. 273. 320. al. Ulr. 1256. 348.

Nouenchirchen, Irmfrid. 1145. 62. 1160. 69.

Nothaft, Balthaſ. 1476. 390. Heinr. 1415. 211. 1409. 509.

Nozzenwozen, Adalb. 1166. 67.

Nusberg, Eraſm. 1485. 400.

Nuſsdorf, Hartman. 1112. 219. Sighard. 1146. 16. Wernher. 1333. 209.

Nulzberg, Chunr. 1221. 331.

Nuwenhofen, Luttwin. 1160. 46. Ortwin. 1135. 521. Rudolf. 1150. 55.

O.

Obernberge, Ortolf. ux. Anna 1373. 504.

Oberndorf, Conr. 1150. 237.

Odenwiſen, Berchtram. 1407. 508. Henr. 1262. 454. al. Henr. 1396. 210. Johan. 1451. 211.

Oggersheim, Altman. & Reginhart. 1160. 46.

Omelricking, Rudiger. 1220. 125.

Oppenheim, Arnold. & filius Gundaker. 1150. 55.

Ort, Hartwin. 1190. 89. Herman. Heinr. Ruger. Ulr. 1334. 503. Wernh. 1160. 69.

Oſterberch, Rapoto 1145. 62.

Oſternach, Eberh. 1124. 34. Ekker. 1130. 26. Hartman. 1130. 20. Herrant. 1150. 245. Luitkard. 1130. 23.

Oſtheim, Luitfrid. 1130. 30.

Otakerschirchen, Walth. 1165. 76.

Ottenperger, Anton. 1447. 211. Erasm. 1477. 212. Ernreich. 1381. 505. Erneſt. 1407. 509. Frider. 1394. 507. Heinr. al. Henr. 1237. 336. Herw. 1394. 507. Hiltepr. 1378. 504. Leonh. 1402. 491. Ulr. 1396. 210.

Otterpach, Immo. 1146. 16. Reinbert. 1180. 80. Sigeh. 1150. 55.

Ouback, Luitold. 1097. 31.

Oubelingen, Meginh. 1130. 27. 1140. 51.

Outenchofen, Udalr. 1130. 27. Outtendorf. Conr. & Wolfr. 1145. 56.

Outenheim, Ortolf. 1160. 69.

Outenhuſen, Ulr. 1140. 50.

Outersheim, Wezilo. 1108. 31.

Ouwa, Egeno. 1415. 221. Gisiold. Gerhard. 1140. 39.

P. conf. B.

Palſenza, Baldm. Dietr. Rudprecht. 1120. 222.

Paſching, Frid. 1237. 398.

Pechlarn, Chuno. 1130. 29.

Petersheimer, Heinr. 1456. 212.

Peternschirchen, Wilhelm. 1130. 27.

Peunten, Ulr. 1430. 509.

Pezenbach, Frid. 1160. 253.

Pezilinſtorf, Starfrid. 1130. 49.

Phagin, Kerhart. 1130. 37.

Pholingen, Heinric. & al. Heinric. 1221. 331.

Pholſawe, Adilman. 1160. 116. Gozwin. 1125. 17. Hainric. 1160. 106. Hug. 1125. 17. 1146. 133. Meging. Rudolf. 1140. 58.

Phutrun, Alb. Wolfg. 1135. 18.

Pilnhoven, Wernh. 1180. 79.

Pirchaime, Henr. 1165. 75.

Pirchinger, Heinr. 1393. 210. 506. 1432. 510. Joan. 1372. 504. 1378. 504. Sigmund. 1415. 211. 1409. 509.

Piurpach, Erneſt. & Razilie. 1120. 223.

Planc, Stephan. 1481. 400.

Planchenberg, Engelb. 2190. 259.

Pleichenpach, Adalr. 1115. 221.

Podau, Carl. 1447. 394.

Polenchoven, Wernh. 1135. 233.

Polenheim, Engelſcalc. 1165. 78. Meginh. 1150. 220. Ulr. 1165. 83.

Popenperg, Dietr. Joann. 1380. 209. Leonhard. 1407. 210.

Potenbrunen, Pabo. 1130. 49.

Poſsmunſtur, Otto 1237. 398.

Potendorf, Albert. 1457. 192. Rudolf. 1202. 314.

Potenhoven, Simon. 1405. 508.

Poubingen, Eberh. 1160. 72.

Poutinowe, Dietmar. 1143. 62.

Prambach, Adalb. 1150. 241. Erneſt. 1140. 100. Heinr. 1180. 82. Meging.

ging. 1130. 43. al. Meil goz. 78. Ortolf. 1170. 113. Uridena. 1235. 91. Wernh. 1180. 82.

Prame, Helmpert. 1130. 27. 48. Udalfc. 1130. 29.

Pramerdorf, Eberw. 1170. 97.

Preiſing, Albert. 1410. 494. 509. Eberh. 1137. 405. Eraſm. 1448. 211. 510. Wolfgang. 1448. 211.

Prenzingen, Dietm. 1235. 334. Engelfcalc. 1140. 240.

Pretenberg, Reginol. 1150. 64.

Pretz, Chalhohus & Heinr. 1203. 315.

Pruele, Magn. 1150. 55. Otto. Purck. 1145. 56.

Frueſchingen, Bernh. 1150. 64.

Prunſperg, Gerh. Otto. 1170. 124.

Puchberg, Heinr. 1412. 399. Thiemo. 1196. 148.

Puechhaim, Marq. 1235. 91. alius Marcw. 1457. 192.

Pucher, Thomas. Wernhart. 1760. 504.

Puechsberger, Seitz. 1378. 504.

Pulfinger, Conr. 1400. 507.

Pumſteten, Alb. 1130. 17. Chazil. 1150. 56. Enzo. 1135. 18.

Puten, Herm. 1196. 86. Heinric. Offo. 1222. 153. Rapoto. 1145. 60.

Putilſpach, Conrad. 1130. Pilgrim. 1164. 37.

R.

Radeck, Chunr. 1342. 503.

Radolsheim, Wernh. 1180. 97.

Rafelſtorf, Walth. 1165. 107.

Rai, Eberhard. Heinr. 1160. 71.

Raiterſperg, Weichard. 1333. 209.

Ramenſtein, Hartnid. 1255. 503.

Rampach, Conr. 1240. 449. Heinr. 1350. 166.

Rampertshauſen, Bernh. 1146. 15.

Rampla, Chunrad. 1140. 51. Otto. 1096. 14.

Ramſtorfer, Chriſt. 1394. 507.

Ranis, Sigbot. Sigfr. 1150. 69.

Ranſdorfer, Chriſt. 1392. 506.

Raſpe, Carl. 1439. 399. Conr. 1378. 504. al. Conr. Erhard. 1402. 491. Gotfrid. 1415. 509. Hiltpr. 1387. 505. Jac. 1415. 509. Joan. 1402. 491. al. Joan. 1445. 211. Veter. 1387. 505.

Rauchenperge, Weichart. 1410. 509.

Redintingen, Alkero. 1130. 17.

Reinahs, Wernh. 1135. 235.

Reicher, Pilgrim & Wilhelm. 1401. 399.

Reinpoltsheimer, Margaret. Peter. 1398. 210. 507. Veter. 1389. 505. Veit. 1396. 210.

Reinenpach, Bertold. 1130. 17. 1165. 72. Conrad. 1170. 124. al. Conr. 1235. 93. Guntacha. 1164. 37. Wernh. 1164. 37.

Reinoltſperg, Dietr. 1165. 113.

Richersheim, Conr. 1180. 79. Chadelh. 1125. 35. Pilgrim. 1130. 23. 28. 46. 60. Wolfr. 1130. 19.

Richperger, Georg. 1410. 509. Thomas. 1409. 509.

Richpoltwinchel, Ortwin. 1130. 25.

Ridelberg, Rudiger. 1076. 301.

Rieds, Dietm. & Wolfg. 1190. 261.

Riſpach, Pilgrim. 1130. 32.

Riziling, Adelman. Ita. 1130. 19.

Rizing, Pilgrim. 1380. 505.

Rolzingen, Heinr. 1126. 66.

Ronsdorf, Siboto. 1165. 78.

Ror, Bernh. 1437. 510. Conr. 1347. 209. Georg. 1483. 400. Rapot. Ulr. 1347. 209.

Rornpach, Acila. 1156. 110.

Roſpach, Siboto. Wilib. 1136. 234.

Rot, Frideric. 1415. 211. Johan. ibid.

Rotau, Alram. 1313. 208. 1342. 209. Arnold. 1108. 31. Bernh. Carl. 1320. 398. alius Carl. 1442. 211. Eberhart. 1150. 54. Enthaimer ux. Eliſab. 1342. 209. Henr. 1165. 83. Hieron. 1485. 400. Jacob. 1456. 212. Pilgrim. 1411. 210. 509. Reinbert. 1076. 301. Rickh. 1165. 83. Richart. 1221. 301. Sighart. 1237. 336. Ulr. 1342. 209. Wernh. 1160. 46. al. Wernh. 1235. 334. Wilh. 1382. 209. al. Wilh. 1485. 400. Wolfg. 1485. 400.

Rotenheim, Rudolf. Wernh. 1136. 234.

Rotenpach, Conr. 1240. 341. Lanzo. 1140. 50.

Rothoven, Meginhart. 1146. 16. 22. 46.

Rotingen, Dietric. 1166. 67. Durinc. 1096. 14. 1135. 18. Herman. 1135. 18. Heinr. 1140. 97. Meinhart. 1333. 209. Otto. 1125. 33. Palum. Pertold. 1140. 37. Pilgrim. 1094. 13. Salman. 1130. 24.

Roultingen, Alker. 1150. 63. Eberwin. Gebhard. 1145. 62. Otto. 1130. 26. Ortolf. 1145. 61.

Roumptingen, Alker. 1125. 17. Bernh. 1405. 508. Eberhard. 1137. 336. Engelſcal. 1165. 74. Herm. 1140. 53. Ortolf. 1140. 42. Rudunch. 1237. 336. Wergand. 1209. 316. 1235. 92.

Rudachersdorf, Engelſcalc. 1150. 54. Henr. 1140. 41.

Rueholfingen, Aribo. 1140. 97. Leo. 1180. 96.

Rudmul, Ulr. 1212. 320.

Ruesdorfer, Eliſabeth. 1389. 506. Georg. 1423. 211. Peter. 1318. 208. ux. Agnes. al. Peter. 1380. 209. Ruger. 1380. 201. Ulr. 1368. 209. 1389. 506. Werndl. 1389. 506. Wolfh. 1391. 209.

Ruitlſpach, Dietr. 1140. 50.

Ruitte, Eberher. 1130. 52. Eppo. 1125. 17. Ernbert. 1140. 42. Hart. 1140. 50. Herbort. 1140. 42. Otto. 1130. 52.

Ruprechſperg, Rafold. 1160. 69. Ulr. 1195. 88.

Ruripe, Erneſt. 1145. 61. Gerich. 1140. 39. Herant. 1130. 35. Hunbert. 1140. 40. Sigeb. 1145. 61.

Rutersheim, Henr. 1237. 336.

Rutmunt, Hanns 1482. 400.

Ruzenberg, Eberw. Heinric. Wergand. 1170. 122.

Ruzwarm, Wernh. 1334. 361.

S.

Sachaimer, Conr. Georg. Johan. Steph. 1395. 507.

Sachſenberg, Dietr. 1165. 108. Hedwic. 1170. 121. Percht. Walth. 1165. 108.

Sanilarn, Gerold. 1217. 320.

Sauerſteten, Bernh. 1180. 80. Conrad. 1180. 82. Ebran. 1146. 134. Luitol. 1180. 80. al. Luit. 1204. 36. 90. al. Luit. 1280. 398.

Saul-

Saulberg, Wernh. 1336. 503. 1360. 504.

Schachner, Andre. Elſpet. 1423. 399. Conrad. 1390. 506. Georg. 1423. 399. Leonh. Leutold. 1388. 505. Ortwin. 1390. 506.

Scella, Peringer. 1130. 28.

Schauenberg, Bernh. 1195. 87. Eberhart. 1180. 82. Gebhard. 1160. 70. Henr. 1335. 334. Joann. 1423. 211. Leutold. 454. Wernhart. 1235. 334.

Scharfinberc, Heinr. 1180. 84. Joan. 1362. 477.

Schiltaren, Chazelinus. Ottak. 1076. 301.

Schiltdorf, Aribo. 1146. 20. Luitw. 1120. 223.

Schiltgrthen, Udalr. 1160. 72.

Schirgenberg, Heinr. Turing. 1249. 451.

Schirmer, Ekkolf. 1391. 209.

Schluniz, Gerh. 1146. 16.

Schmalz, Chriſtoph. 1455. 212.

Schmisdorf, Reinhard. 1200. 93.

Schœnaur, Thomas 1393. 506.

Schollisheime, Otaker. 1342. 503.

Schœnheringen, Bernhart. 1094. 13. 221. Engelbert. 1135. 49. Ulric. 1122. 21.

Schonlinten, Siboto. Ulric. 1227. 333.

Schomingen, Conrad. al. Conrad. & Marcq. filii 1330. 208.

Schowinge, Chunr. 1240. 342.

Schultheiſſing, Gotfrid. 1140. 54.

Schwarzaha, Durinc. 1130. 23. Heinrich. 1126. 66. Herman. 1130. 40. Hezel. 1146. 15.

Schwecenbach, Eberhart. 1180. 79. Engelb. 1160. 46. Engelſc. 1165. 78. Perchtold. 1150. 54.

Schwent, Albert. 1165. 107. Alex. 1360. 504. Chriſt. 1393. 506. 508. Conrad. 1330. 209. al. Conrad. Jacob. Joan. 1373. 209. Gebhard. 1353. 503. Heinric. 1150. 63. Leonhard. 1389. 506. Pilgrim. 1169. 72. 1167. 104.

Schretendorf, Adalram. 1130. 27.

Scilterna, Aribo. 1130. 20.

Schaimer, Stephan. 1405. 508.

Secling, Johan. & Teſeres. 1403. 508.

Seifridsdorf, Gebolf. 1356. 503.

Selkouben, Bernh. 1416. 509. Frideric. 1150. 248.

Seneberch, Megingoz. & Alalric. 1140. 41.

Senge, Conrad. 1235. 93.

Seſſingen, Udalſc. 1130. 24.

Sevelde, Heinr. 1240. 447.

Seubolsdorf, Adam. 1419. 509. Andreas 1368. 209. Bernhart. 1410. 509. al. Bernh. 1455. 211. Sweiker. 1410. 509. Johan. 1457. 212. 1389. 506. Thomas 1400. 507. Walther. 1130. 20.

Sewenſtein, Chalhoch. 1160. 72.

Sibenbach, Chuno. Eberh. 1145. 41.

Sigeburch, Altman. 1130. 26.

Sigenhaim, Frideric. 1170. 255. alius Frid. al. Frid. 1240. 343. Hugo. Otaker. 1170. 255. al. Otak. 1240. 343.

Sigershoven, Johan. 1396. 210. Leutold. 1345. 209.

Sighartingen, Chunr. 1140. 5[illegible] al. Chunr. 1165. 107. Gerbirga 1130.

1130. 43. Gotfcalc. 1170. 109. Ortolf. 1160. 106. 1165. 83.

Siklingen, Eckart. 1165. 112.

Sincingen, Benedicta 1125. 34. Cunr. 1180. 70. Engelfcalc. 1230. 90. Wernh. 1180. 70. al. Wernh. 1248. 285.

Sindelfdorf, Ulr. 1195. 424.

Slate, Conrad. & Frid. 1160. 70.

Smidingen, Afcwin. Eppo. 1115. 221.

Sneperge, Siboto & Udalr. 1130. 58. 1126. 65.

Snizendorfer, Wolfart. 1396. 507.

Snizer, Conrad. 1399. 507.

Spaningen, Alram. 1170. 257.

Spehingen, Herbort. 1180. 80.

Spet, Joh. 1405. 508. Jacob. Leonhart. 1416. 509.

Spileberch, Heinr. 1165. 255.

Spifelberge, Arnold. 1130. 28.

Sprinzinberg, Rudiger. 1135. 231.

Stachel, Harprecht. 1409. 210.

Stadler, Peter. 1407. 210. 1403. 508.

Stainham, Albert. 1136. 310.

Stainingen, Otto 1165. 76.

Stal, Frid. 1278. 504. Harbrecht. 1410. 509.

Stameheim, Gebehard. 1130. 52.

Stampach, Dietrich. 1312. 208.

Staphularu, Eppo 1130. 48.

Starnberg, Gundak. 1570. 205. Rudiger. 1457. 192.

Staudach, Hainr. 1476. 390.

Stauffe, Adalb. 1112. 219.

Stegbach, Imzo. 1076. 301.

Steinberg, Bernh. 1230. 90. Siboto 1165. 251.

Steine, Albuin. 1130. 20. 40. Heinr. 1140. 51. Ulr. 1130. 26. Walc. 1165. 74. Wernh. 1130. 20. 21. 224. 1135. 49.

Steinehar, Izo & Mouza. uxor. 1130. 18.

Steindorf, Eberh. 1145. 57. Johan. 1426. 399. Siboto 1180. 96.

Steinchirchen, Chunrad. & Frideric. 1195. 275. 444. Wernh. 1236. 288.

Steinpach, Heinrich. 1360. 504. Pilgrim. 1130. 22. Rapoto. 1160. 106. Rudger. 1130. 22. Seifrid. 1383. 505. Walch. 1160. 70.

Stegen, Perchtold. 1130. 25.

Steinwentner, Urban. 1451. 211.

Sterchenberg, Wernh. 1170. 117.

Stetingen, Heinr. 1165. 76. Perchtold. 1135. 18. Regenboto. 1140. 53. Wichman. 1165. 76. Wernhart. 1165. 76.

Sterndorf, Conr. 1333. 209.

Steten, Burchard. 1130. 27. Hugo. 1185. 81. Rambrecht. 1140. 50.

Steveningen, Arbo & Etecho. 1170. 286.

Stille, Egimo. 1140. 50.

Stimphling, Rapoto 1144. 313.

Stokker, Heinr. 1455. 211.

Stokheimer, Conrad. 1387. 505.

Strazchirchen, Eberhart. & Heinr. 1150. 69.

Strazheim, Pernolt. & Pezilo. 1150. 238. 1170. 250.

Strazhoven, Heinr. 1150. 70. 94. Ortolf. 1165. 72.

Streitwiſen, Ozo. 1144. 313.

Stridesdorf, Rubert. & Rudiger. 1165. 73.

Stroſſingen, Egelolf. 1145. 41.

Struben, Engelb. 1185. 81.

Stuben, Engelb. 1165. 254.

Stubenperch, Adalr. 1189. 85. 1194. 94. Wolfing. 1160. 72. al. Wolfing. 1270. 503.

Stuppach, Otto 1221. 331. Poppo 1156. 109. Udalric. 1130. 29. 1158. 44.

Sturzelbach, Conr. 1130. 36.

Stumarſtorf, Ulr. 1185. 81.

Suadorf, Udalſc. 1140. 39.

Suffingen, Rapoto 1136. 233.

Sulſpach, Sifrid. 1135. 18. 1130. 43.

Sunebach, Sigbot. 1130. 27.

Sunebrechtſtorf, Chadeloch. 1130. 18. Udalr. 1130. 19.

Sunelburg, Adalh. 1130. 22. Conr. Walchum. 1130. 49.

Sunemaningen, Diepoldus 1120. 223.

Sungart. vel Swingartesrent, Arnold. Conrad. 1170. 123. Dietr. 1165. 114. Heinr. 1230. 90.

Surberch, Meingoz. Siboto. 1170. 122. 422.

Swarzenau, Pilgrim. 1210. 152.

Swarzinberge, Frowin. 1130. 35.

Swindacher, Georg. 1423. 211.

Syrnikke, Herman. 1140. 53. Otto 1134. 47.

T. conf. D.

Tabrechshauſen, Luitold. Gozwin. 1076. 301.

Tagmerſpach, Winth. 1140. 50.

Taigedingeschirchen, Megingoz. 1130. 60.

Tale, Gerich. 1130. 35.

Talheim vel Talcheim, Bernh. 1384. 505. Conrad. 1140. 50. Georg. 1406. 508. Gotfrid. 1341. 503. Gurtner. 1406. 508. Heinr. 1384. 505. Hetting. 1130. 43. Herting. 1165. 72. Johan. 1406. 508. Ingram. 1130. 27. 40. Kuneg. 1384. 505. Leonh. 1406. 508. Leutold. 1262. 454. 1290. 503. Meginhart. 1150. Oswald. 1406. 508. Philip. 1406. 508. Pilgrim. 1150. 241. Stephan. 1406. 508. Ulric. 1290. 503. al. Ulric. 1384. 505. 1388. 505. Wernh. 1262. 454.

Tanenberg, Ekkerich. 1135. 233. Gundak. 1380. 209. Johan. 1409. 210. al. Joh. 1318. 503. 1387. 505. Jocher. 1388. 505. Otto 1190. 263. Pabo. 1135. 233. Pilgrim. 1223. 331. 1240. 339. Siboto 1130. 37. 1150. 246. Walther. 1120. 298. al. Walther. 1165. 74. al. Walther. 1223. 331. Wolfg. 1318. 503.

Tandorf, Chriſt. 1390. 506. Heinr. & Ulr. 1218. 278. 1223. 279.

Tanne, Adelh. 1159. 67. Conrad. ibid. Ekebert. 1108. 43. Ekart. 1205. 427. Hartman. 1159. 67. Heinr. 1096. 14. al. Heinr. 1135. 251. Otto. Perchting. 1159. 67. Reginbert. 1108. 43.

Tatenbach, Conr. 1470. 510. Georg. 1442. 211. Johann. 1415. 211. al. Johan. 1514. 212. Ostlieb. 1390. 209.

Taufchirchen, Arnold. Conrad. 1170. 124. Walther. 1293. 461.

Tegernbach, Hecelo. 1210. 319. Ortolf. 1203. 315. Otto 1240. 339. Stokto. 1203. 215. Wolfker. 1130. 27. 1136. 310.

Tegernwange, Liebhard. 1231. 438. Wolfker. 1135. 50.

Tegiuschirchen, Megingoz. 1130. 27. 47. 1[illegible]0. 53.

Teifenpach, Ulric. Wicpot. 1170. 116.

Teufenbek, Heinr. 1396. 210. 1387. 505. Michael. 1415. 509.

Tirlein, Leonh. ux. Doroth. 1470. 212.

Tirfpach, Adelman. Bernh. Walc. 1135. 18.

Tobel, Conr. Hainr. 1150. 275. al. Hainr. Leutold. 1180. 78. Otak. 1130. 28. Ouſcalc. Oulric. Sicho. Sifinrich. 1150. 275.

Tobelhaim, Heinr. 1348. 503. Pilgrim. 1235. 94. Ruger. 1423. 211. Wernher. 1347. 209. Wilhelm. 1410. 509.

Tolet, Ortolf. 1160. 72.

Torringen, Adalbero. 1153. 526. Heinr. 1190. 259. 510. Oswald. 1430. 510. Otto. Udalſcalc. 1153. 526. Wichpoto. 1190. 263.

Toufenbach, Luip. 1165. 77. Offo. 1160. 72. Rudiger. 1160. 105. Wernh. 1235. 91.

Tounike, Bernh. & Gotfr. 1145. 62.

Trachelschirchen, Ulric. 1165. 73.

Traun, Johan. 1400. 507.

Trinpach, Regin. Udalr. 1136. 234.

Tronpach vel Trenpach, Albert. 1348. 503. Conr. Niclas. 1396. 210.

Troie, Luipold. 1140. 51. 53. 1145. 62.

Troſtendorf, Frid. Heinr. 1362. 477.

Troſingen, Herman. 1165. 77.

Truſteren, Albero. 1203. 316.

Tuenmair, Georg. 1391. 506. Joan. 1387. 505. Peter. 1377. 504. 1387. 505. 1403. 508. Veter. 1391. 506.

Tumenaue, Henr. 1202. 314.

Tumoltesheim, Ekkeb. 1126. 65. Reginbert. 1145. 57. 65.

Tunkenſteine, Alb. & Henr. 1160. 72.

Tuſchel, Conrad. 1348. 503. Johan. 1390. 209.

Tutinperge, Eppo. 1130. 31.

U. conf. Ou.

Valchenberg, Hadmar. 1240. 447. Hugo. 1190. 269. Rapoto. 1240. 447.

Veſendorfer, Conr. 1378. 504.

Ufheim, Arnold. 1120. 16.

Ufenberg, Adelhalm. 1140. 42. Ulr. 1180. 96. Wernher. 1126. 66. Winth. 1160. 111.

Ufhofen vel Ufheim, Adelhalm. Lempert. 1140. 42. Meginh. 1140. 40.

Vimfeche, Oudelſcal. 1136. 234.

Vinchenhamer, Chunr. 1165. 75.

Virch, Ekkard. Heinr. 1220. 398.

Viſenharte, Dietr. 1130. 52. Herbord. 1180. 81. Ulr. Wernhard. 1231. 91.

Ultingen, Ortolf. 1180. 84.

Unichmarting, Guntold. 1135. 18.

Voguſch, Leutold. 1163. 135.

Vogelarn, Perchtold. Wizzer. 1159. 67. al. Wizzer. 1248. 285.

Volchenmach, Gotfrid. Machtild. 1292. 208.

Ulrainer, Ulr. 1390. 209.

Vorenbach, Perchtold. Ulric. 1235. 334.

Utendorf, Adelram. 1135. 19. al. Adelr. 1203. 316. Sighard. 1130. 20. Wernhard. 1231. 433.

Utenham vel Utinheim, Ortolf. 1180. 78. 1165. 74. Reging. 1096. 14.

Uzelingen, Hartnid. & Marcq. 1140. 41. 412.

Uzenheim, Conr. 1130. 28. Eberh. 1150. 99. Henr. 1150. 99. Meginhart. ibid. Ortolf. 1180. 78. Peringer. 1150. 99. Wezil. 1145. 57.

W.

Wackinge, Wernh. 1180. 97.

Wachtersheim, Erchengerus 1210. 319.

Waldelgerſtorf, Megenh. 1150. 55.

Walde, Leupold. 1170. 122.

Waldek, Alker. al. Alker. 1160. 70. 74. al. Alker. 1203. 316. al. Alker. 1258. 254. Eberwin. 1165. 82. Georg. 1384. 505. Heinric. 1165. 114. al. Heinr. 1189. 85. 316. Karolus 1165. 82. Ortolf. 1190. 124. 447. al. Ortolf. 1258. 452. al. Ortolf. mal. Eliſab. 1344. 430. al. Ortolf. 1230. 90. 1348. 503. Otto. 1258. 452. Wezo & Wilhalm. 1162. 112.

Waldchoven, Godefr. 1150. 54.

Walentin, Oswalt. 1422. 509.

Walkeſingen, Sighard. 1140. 54.

Waller, Caſper. 1430. 510.

Wallingen vel Walſinge, Conrad. 1170. 122. Gumbold. 1150. 243. Lenzo. 1170. 122. Reinholt. 1130. 20. Sizo. 1150. 243. Wilhelm. 1130. 20. Winther. 1170. 122.

Walmesheim, Bernhard. 1170. 109. Heinr. 1165. 83. Udalſc. 1160. 72. Wernhard. 1165. 83.

Walſe, Eberhard. Frid. Heinric. & Ulric. 1305. 161.

Walxinge, Conrad. 1204. 318.

Wart, Johan. 1390. 209.

Wartenburg, Arnold. 1204. 318.

Wartenſtein, Herman. 1200. 93.

Wartzau, Heinr. 1253. 1320. 398.

Wazzerburc, Goteſcalc. 1165. 75.

Wecking, Walchun. 1230. 93.

Wegeback, Grimo. 1150. 55.

Weidach, Ottokar. 1076. 301.

Weinperge, Wernh. 1262. 454.

Weislingen, Megingoz. 1130. 26.

Welchenberg, Ludwig. 1130. 19.

Wendelſtein, Nicolaus 1390. 506.

Wenge, Joh. 1380. 209. Ottochar. 1120. 225. Pertold. 1217. 321.

Weninſtorf, Wernh. 1140. 239.

Werde, Engelhard. 1130. 22. Manegold. al. Manegold. 1120. 222. Udalricus 1122. 21. Wiedolt. 1722. 21.

Werlich, Kaſpar. 1430. 510.

Wertheimer, Johann. uxor. Barbara. 1470.

Weſan, Cunrad. 1155. 265. Gotzwert. 1076. 301. Hadem. 1233. 154. Manegold. 1130. 226. 1144. 313. Marchart. 1144. 313. Richer. 1204. 317. Richker. & Wernhard. 1155. 265. 1187. 398.

Weſenburg, Wachimus 1202. 314.

Weſterndorf, Otto 1185. 268.

Wezelenbach, Bernh. 1165. 74. Reginbold. 1125. 34.

Weternvelde, Gotfrid. 1130. 26.

Wichalmingen, Conrad. 1140. 53.

Willchering, Udalr. 1112. 219.

Wilſer, Chriſtoph. 1457. 212. Johan. 1455. 211.

Wiltperge, Adelheid. 1135. 49.

Wimertingen, Adelman. Hartman. & Wiceman. 1130. 24.

Winkarteshein, Eberwin. 1150. 64. 1180. 81. Wicker. 1130. 29. 1150. 99. 1170. 120.

Winchelaha, Bericho. 1108. 31.

Winchilheim, Megingoz. 1108. 31.

Windzberge, Herman. 1096. 13. Heinric. 1130. 18. alius Heinric. 1227. 333. Ortolfus. 1160. 70. Ortwin. 1140. 51. Udalr. 1096. 13. Wernh. 1227. 333. Wolfg. 1135. 18. Wolfger. 1165. 73.

Windeſperg, Walther. 1235. 91.

Winſperg, Henricus & Wernher. 1227. 333.

Winter, Anna. Johann. & Leonh. 1447. 394.

Wirmilaha, Adelbert. 1096. 14. Rafold. 1096. 14. alius Rafold. 1130. 32.

Wirtingen, Albert. & fil. Ebram. 1130. 43. Item alius Ebramus. 1230. 90.

Wiſendorf, Udalſc. 1146. 16.

Wiſenhart, Ulricus & Wernhart. 1135. 91.

Wiſenheim, Eberh. 1150. 64.

Wiſent, Henr. 1180. 79.

Wiſing, Frid. 1391. 506.

Witerum, Adalram. 1130. 19. Engelſcalc. 1175. 121. Eberh. 1150. 64. Helmpert. 1140. 53. Wicpoto 1175. 121.

Wizenbach, Eberh. 1165. 77. Henr. 1170. 117.

Woalinsheim, Oudalſc. & Walther. frat. 1156. 110.

Wolfaha, Wergant. 1130. 18.

Wockinger, Heinr. 1409. 210.

Wolekinger, Heinr. 1407. 508.

Wolferimsdorf, Embricho. 1145. 56.

Wolfpazingen, Aribo. 1150. 248.

Wolnpach, Ekkolf. 1076. 301.

Wolratshuſen, Conrad. 1180. 80.

Wop-

Woppinger, Georg. 1451. 211.

Wunberc, Wolfinger & Wolfherus 1222. 153.

Z.

Zant, Wernhart. 1140. 38. 42. 54.

Zauner, Heinric. 1364. 504.

Zehelfingen, Adelber. 1150. 248.

Zeller, Chriſtian. 1393. 506. 1377. 504. 1392. 506. 130. 208. Conrad. Eliſabeth. uxor. 1336. 503. alius Conrad. 1377. 504. 1392. 506. Diepolt. 1432. 510. Georg. 1432. 510. alius Georg. 1474. 377. Heinric. 1381. 209. & 509. 1336. 503. 1377. 504. Leonhard. 1392. 506. Niclas 1399. 399. Otto. 1348. 503. Philipp. 1330. 208. Stephan. 1381. 209. 504. Wernzleich. 1377. 504.

Zalisdorf, Chadolt. 1130. 49.

Zwiſelberg, Arnold. 1130. 51.

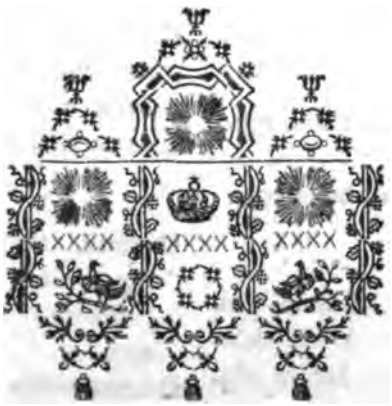

INDEX

INDEX SECUNDUS RERUM.

A.

Abbatum liberor. inveſtitura 12. 131.
Advocatorum jura 142. 298. 312. 349. 363. 426. 430. 447.
Albergariæ jus 176. 383. 491.
Allodii declaratio 49. 489. paſſ.
Altarium reconciliat. 186.
Angariæ 22. 408.
Anlait 345.
Appellationes ad aulam Ducis 499.
Aratura 350.
Auſtriæ regentes ſub Ladislao 192.

B.

Bajoariæ Comitia 280. Epiſcopi 280. Fortalitior jus 356. Miniſteriales 410. Regnum 410. Steuræ 163. Superioritas Ducum 420.
Bergrecht 85. paſſ.
Braſium An. 1130. 21.
Burgenſe jus 276. 331.
Byzancii ſolutio 198.

C.

Camerariorum jura 408.
Camerarii Comitum 104.
Canonicor. Regularium ſtatus 244. 459.
Capellanorum aulicor. jura 178. 182.
Citatio judicialis 179.
Civile jus 145. 281. idem quod Stadtrecht.
Colonorum jura 142.
Comitia provincialia Baj. 280.
Comites majores & minores 130. eorum Camerarii 104.
Confraternitas ſacra 168.
Crux in donationibus uſurpata 41.

D.

Decimar. alienatio extra dioceſin 133. locatio 464. Papales 457. Imperatori Sigismundo conceſſæ 495.
Decreta judicialia vid. Sententiæ.
Dienſt kleine, 165.
Dominii jura 424.
Donatio ſuper crucem 41. variæ formulæ earum 374. paſſim.
Dotalia jura 168.

E.

Epiſcoporum Bajoar. jura 280. ſubſidia charitativa 473.

Erber

Erber 164.
Erbrecht 356. 377. 391. ejus probatio 536.

F.

Feudum equeſtre 189. ejus relaxatio 374. *Salmannicum* 188. 200. 201. ejus traditio 165.
Fiſchwaid 182. 192.
Formbacenſis Abbatiæ fundat. 3. 16. Abbatum ſeries 7. antiquitates 5. advocatia 11. Infula 159. Jura 127. 128. 136. 146. 151. 157. 162. 171. 176. 184. 190. 194. 196. 204. Jura ſylvatica 13. 22. 32. 59. 66. 67. 129. Jurisdictio 151. 164. Libertas 12. 128. 202. moneta 130. monumenta 11. usque 212.
Fortalitior. jus Duc. Baj. 356.
Fundaria jura 419.

G.

Genealogica varia 9. 134. paſſim.

H.

Hæreditarior. Colonor. jura 142. 356. 377. 391. 536.
Hallgravii 522.
Halſenſium Comitum ſubject. 358.
Hausgenoſſen 395.
Hofgerait 350.
Hofgericht 385. appellationes ad illud 499.
Hofgeſind 179. 182.
Hofmarchiæ jura 395. 499.
Hoffacha 288. 291. 295.
Hohenſtauffior. geneal. 134.
Holdner 164. 392. 487.
Huba nobilis viri 223.

I.

Inveſtitura Abbat. liberor. 12. 131.
Judæus bona ruralia poſſidens 86. 282. 467. monetæ præfectus 86.
Judicialis citatio 179. ſententia vid. ſentent.
Jurisdictionis privilegium 164. 297. 300. 349. 395.
Jus Burgenſe 276. 331. Camerar. 408. Capellanor. aulic. 182. Civile 145. 281. Colonor. 142. Dominii 424. Hæreditar. 121. 318. 356. 377. 391. 536. Hofmarchiale 499. Liberor. in bona patris 121. 318. paſſim. Patris in libertatem liberos. 115. paſſ. Mareſcalcor. 408. montan. 85. Synodale 304.

L.

Laudum ſuperarbitri 490. alia 160. 468. 477.
Legales ſervi 111.
Liberor. jura in bona patris 121. 318. paſſim. — patrum jura in eor. libertatem 115. paſſim.
Libertatis varia genera 38. 114. 117. 124. aliquantula 111. 113. 121. liberorum patri obnoxia 115. prædiorum. 333. Abbatiar. 12. 131.
Libertus 102.

Litis renunciatio 475.
Locatio decimarum 474. 481.

M.

Majoratus seculo XI. pag. 11.
Majores & minores Comites 130.
Manuale servitium 165.
Manumissio 118. passim.
Marescalcor. jura 409.
Mercatus & moneta 130.
Militare officium servor. 17. 38. 60.
Ministeriales Regni Bavarici & Teutonici 410. idem quod Vasalli 440.
Monetæ præfectus Judæus 86. Genera 319.
Montanum jus 85.

N.

Nachtfeld 467.
S. Nicolai Canoniæ fundatio 215. 287. 293. restauratio 302. præpositi 216. advocati 219. 221. 243. 278. 312. 320. 347. 349. 357. 363. moniales 283. jurisdictio 297. 300. 395. 349. Jura Sylvatica 294. 298. Privilegia præcipua 287. 290. 306. 322. &c. redituum divisio 244.
Nobiles servitutem sponte subeunt. 111. 115. 118. 224. passim.
- - - Hubæ 223.
Novalia 56. 59.

O.

Obmann 490.
Oeni portorium 98.

P.

Pacta inter dominos & Colonos 395. dotalia 167.
Palatinorum placitum 321.
Papales decima 457.
Parentum jura in liberos 115. pass.
Parwip 111.
Pignorando, privileg. de non, pro alio 358.
Placitum Palatini 321.
Portorium in Oeno 98.
Præbendæ collatio 337.
Præpositus idem quod Oeconom. 19.
Precariæ 157. 181. 332.
Protectoria 163. 194.

Q.

Quittantia pro Byzancio 198. pro decima 457. 495.

R.

Reconciliatio altarium 186.
Redituum monasticor. divisio 244.
Reichersbergensis Canoniæ advocatia 418. 426. 429. 430. 437. 447. 451. Hofmarchia 448. 500. moniales 405. 445. 468. 477. Privilegia præcipua 401. 418. 423. &c. statuta 459.
Ritterlehen 189.

S.

Sagena instrum. piscator. 288.
Salmanns eigen 188. 200.
- - - - - *Hand* 200.

Sal-

Salmanns Lehen 201.
- - - - - *Recht* 188.
Seldner 164. 540.
Selen pro tradere 166.
Sententiæ judiciales 316. 346. 359. 384. 387. 484. 490. 494. 498.
Servi cenſuales 30. 102. 111. 113. 1122. 125. paſſ. coloni 142. legales 111. militares 17. nobiles 111. 115. 118. 224. 247. paſſim. Parſcalci 111. pœnæ 111. præbendarii 100. proprii 97. 109. 125. 225. ſpontanei 107. 113. 115. paſſ. varia genera 105. 225.
Servitium manuale 165.
Spado 521.
Steuræ conceſſ. 163. Papales 457. 489.
Suben Canoniæ fundatio 513. præſules 514.
Subſidium Charitativum Epiſcopis datum 473.
Succeſſio mariti in bona uxoris 168.
Superioritas territor. Duc. Baj. 420.
Sylvatica jura varia 13. 22. 32. 59. 66. 67. 129. 298.
Synodale jus 304.

V.

Vectigalia jura 372.
Veuditionis formula ſolennis 200.
Vinearum jura 86.
Vitalitium 344.
Vogteja 363.
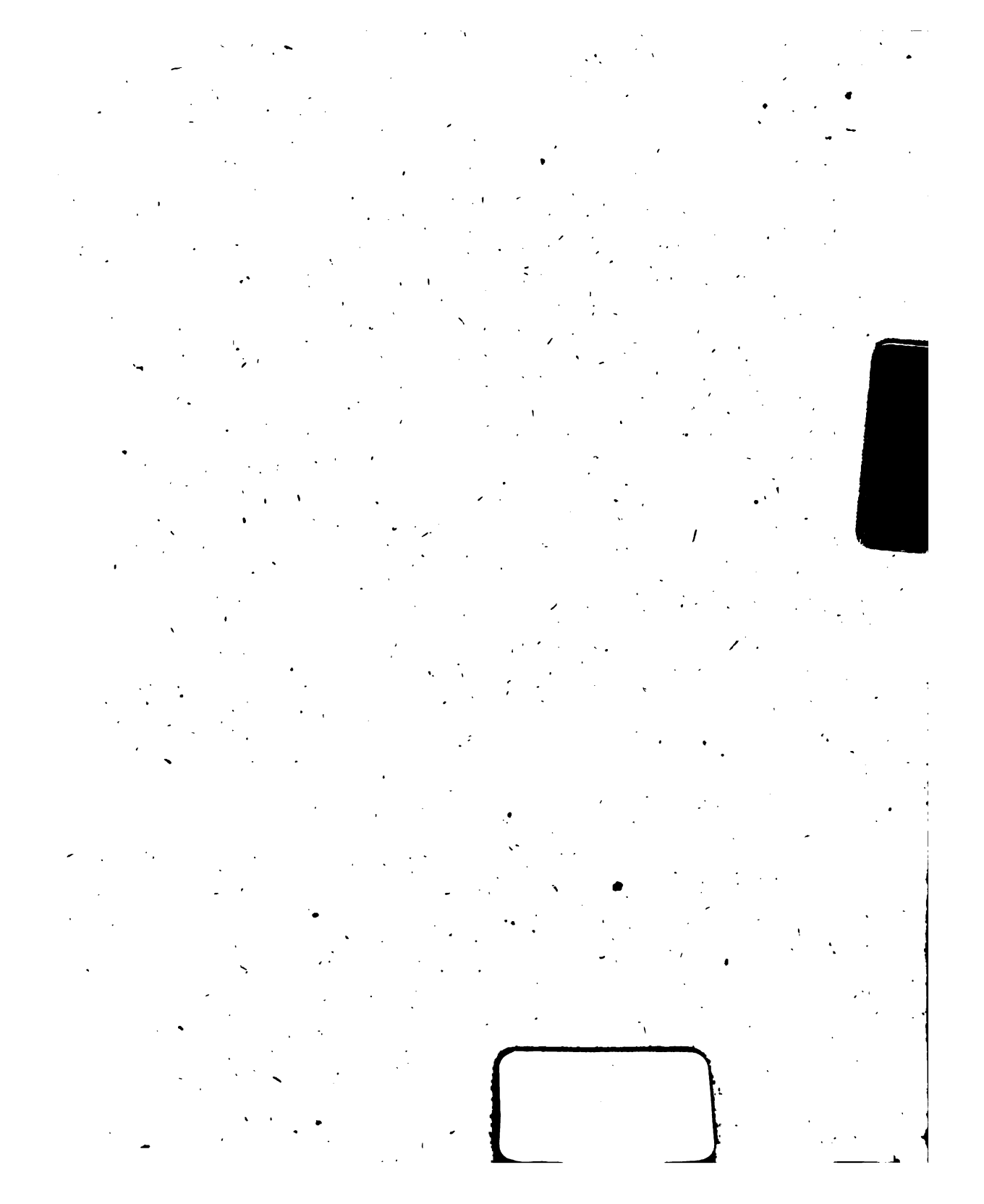
FINIS VOLUMINIS QUARTI MONUMENTORUM BOICORUM.